ವಿಶ್ವವಾಣಿ
ವಿಶ್ವಾಸವೇ ವಿಶ್ವ

ಅಭ್ಯಾಸ ಪಂದ್ಯದಲ್ಲಿ ಕೊಹ್ಲಿ ಮಿಂಚು

ಬೆಂಗಳೂರಿನ ಚಿನ್ನಸ್ವಾಮಿ ಸ್ಟೇಡಿಯಂನಲ್ಲಿ ನಡೆಯುತ್ತಿರುವ ಐಪಿಎಲ್ ಅಭ್ಯಾಸ ಪಂದ್ಯದ ವಿಡಿಯೋವನ್ನು ಆರ್‌ಸಿಬಿ ಸೋಮವಾರ ಹಂಚಿಕೊಂಡಿದೆ. ಕೃಣಾಲ್ ಪಾಂಡ್ಯ ನೇತೃತ್ವದ ತಂಡದಲ್ಲಿದ್ದ ಸ್ಟಾರ್ ಬ್ಯಾಟರ್ ವಿರಾಟ್ ಕೊಹ್ಲಿ ಕೇವಲ 12 ಎಸೆತಗಳನ್ನು ಎದುರಿಸಿ 29 ರನ್ ಗಳಿಸಿ ಅಭ್ಯಾಸ ಪಂದ್ಯದಲ್ಲಿ ಮಿಂಚಿದ್ದಾರೆ.

ಸೊಂಪಾದ ಪುಟಗಳು

ನುಂಗಲಾರದ ತುತ್ತಾಗುವುದೇ ದೋಸ್ತಿ ಪಕ್ಷ!

ಅಶ್ವತ್ಥಕಟ್ಟೆ
ರಂಜಿತ್ ಎಚ್. ಅಶ್ವತ್ಥ 6

ಬದುಕನ್ನು ಬದಲಿಸುವ ಶಕ್ತಿಯಿರುವುದು ಕಲಿಕೆಗೆ ಮಾತ್ರ!

ವಿಶ್ವರಂಗ
ರಂಗಸ್ವಾಮಿ ಮೂಕನಹಳ್ಳಿ 7

ದಾರಿದೀಪೋಕ್ತಿ

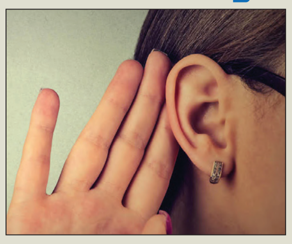

ಬೇರೆಯವರು ಮಾತಾಡುವಾಗ ಗಮನವಿಟ್ಟು ಕೇಳಬೇಕು, ಅರ್ಥ ಮಾಡಿಕೊಳ್ಳಲು ಪ್ರಯತ್ನಿಸಬೇಕು. ಪ್ರಶ್ನೆ ಕೇಳುವುದಕ್ಕಾಗಿ ಕೇಳಬಾರದು. ಉತ್ತರ ನೀಡುವುದಕ್ಕಾಗಿಯೂ ಕೇಳಬಾರದು. ಕೇಳುತ್ತಿದ್ದೇನೆ ಎಂದು ತೋರಿಸಿಕೊಳ್ಳಲೂ ಕೇಳಬಾರದು. ಕೇಳುವುದೆಂದರೆ ಕಿವಿಗಳ ಮೂಲಕ ಓದಿದಂತೆ.

ವಕ್ರತುಂಡೋಕ್ತಿ

ನಾವು ದೇವರಿಗೆ ಸಲ್ಲಿಸುವ ಎಲ್ಲ ಪ್ರಾರ್ಥನೆಯೂ ಅವನಿಗೆ ತಲುಪಲಿಲ್ಲ ಅಂದ್ರೆ, ಅವು ಅವನ ಸ್ಪ್ಯಾಮ್ ಫೋಲ್ಡರ್‌ಗೆ ಹೋಗಿ ಕುಳಿತಿರುತ್ತವೆ ಎಂದರ್ಥ.

ತಂದೆಯ ಕಣ್ಣೆದುರೇ ನೀರಲ್ಲಿ ಮುಳುಗಿ ಮಕ್ಕಳು ಸಾವು

ದಾವಣಗೆರೆ: ತುಂಗಭದ್ರಾ ನದಿಯಲ್ಲಿ ಈಜಲು ತೆರಳಿದ್ದ ಇಬ್ಬರು ಸಹೋದರರು ತಂದೆಯ ಕಣ್ಣೆದುರೆ ನೀರಿನಲ್ಲಿ ಮುಳುಗಿ

ಸಾವನ್ನಪ್ಪಿದ ದಾರುಣ ಘಟನೆ ಸೋಮ ವಾರ ವಿಜಯನಗರ ಜಿಲ್ಲೆಯ ಹರಪನಹಳ್ಳಿ ತಾಲೂಕಿನ ಹಲವಾಗಲು ಗ್ರಾಮದಲ್ಲಿ ಘಟನೆ ನಡೆ ದಿದೆ. ಮನು (19) ಹಾಗೂ ಪ್ರಜ್ವಲ್ (18) ಮೃತ ಸಹೋದ ರರು. ತಂದೆಯೊಂದಿಗೆ ತುಂಗಭದ್ರಾ ನದಿಗೆ ಮೂವರು ಸಹೋದರರು ಈಜಲು ತೆರಳಿ ದ್ದರು. ಇಬ್ಬರು ಸಹೋದರರು ಆಯತಪ್ಪಿ ನೀರಿನಲ್ಲಿ ಕೊಚ್ಚಿಕೊಂಡು ಹೋಗಿದ್ದಾರೆ. ತಂದೆ ಮಂಜಪ್ಪ ಅವರ ಸಮಯ ಪ್ರಜ್ಞೆಯಿಂದ ಕೊನೆಯ ಮಗ ಚಿರಂಜೀವಿ ಸಾವಿನಿಂದ ಪಾರಾದರು.

ಮರ್ಯಾದಾ ಹತ್ಯೆ ಮಸೂದೆಗೆ ಸಮ್ಮತಿ

ಬೆಂಗಳೂರು: ಕರ್ನಾಟಕ ವಿಧಾನ ಸಭೆಯು ಸೋಮವಾರ ಮರ್ಯಾದಾ ಹತ್ಯೆ ತಡೆ ಮಸೂದೆ, ಜ್ಞಾನ ಭಂಡಾರ ಮಸೂದೆಗಳನ್ನು ಅಂಗೀಕರಿಸಿದೆ. ಈ ಮಸೂದೆಗಳಲ್ಲಿ ಮದುವೆಯಲ್ಲಿ ಏಕತೆ, ಸ್ವಾತಂತ್ರ್ಯ, ಘನತೆ ಮತ್ತು ಸಂಪ್ರದಾಯದ ಹೆಸರಿನಲ್ಲಿ ಅಪರಾಧಗಳ ನಿಷೇಧ ಎಂಬ ಅಂಶಗಳು ಸೇರಿವೆ. ಮಸೂದೆ ಸಾಮಾಜಿಕ ಸುಧಾರಣೆ, ಪರಂಪರೆಯ ಸಂರಕ್ಷಣೆ ಗುರಿ ಹೊಂದಿವೆ ಎಂದು ಸರಕಾರ ಪ್ರತಿಪಾದಿಸಿದೆ.

ಫನ್‌ತರಂಗ
- ರಘುಪತಿ ಶೃಂಗೇರಿ -

ಬಾಟಲ್, ಉಪ್ಪಿನಕಾಯಿ ಇಟ್ಕೊಂಡು ಹಾಡು ಬರೆದೆ – ಸಿನಿಮಾ ನಿರ್ದೇಶಕ
ಸುದ್ದಿ

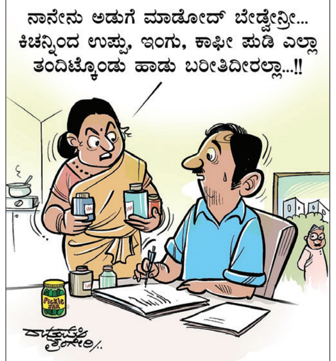

ಹೊರ್ಮುಜ್‌ನಲ್ಲಿ ವಾಣಿಜ್ಯ ಹಡಗು ಸಂಚಾರಕ್ಕೆ 18 ಕೋಟಿ ರು. ಶುಲ್ಕ ಸುಳ್ಳು: ಇರಾನ್

ಮೋದಿ ಪಡೆ ಸಮರ ಸನ್ನದ್ಧ

ಸಂಭಾವ್ಯ ಸ್ಥಿತಿ ಎದುರಿಸಲು ಪ್ರಲ್ಹಾದ ಜೋಶಿ ಸೇರಿ ಹಿರಿಯ ಸಚಿವರ ತಂಡ ರಚನೆ

ಪವರ್ ವಾರ್‌ಗೆ 5 ದಿನ ಬ್ರೇಕ್ ಎಂದ ಅಮೆರಿಕ । ಟ್ರಂಪ್ ಜೋಕರ್ ಎಂದ ಇರಾನ್

ದೆಹಲಿ: ಇರಾನ್ ಮೇಲೆ ಅಮೆರಿಕ, ಇಸ್ರೇಲ್‌ಗಳು ಮುಗಿಬಿದ್ದಿರುವುದರಿಂದ ಭಾರತ ಸೇರಿ ವಿಶ್ವದ ಇತರೆ ದೇಶಗಳು ಭಾರೀ ತೊಂದರೆಗೊಳಗಾಗಿವೆ. ಆರಂಭದಲ್ಲಿ ಬರೀ ತೈಲದ ಕೊರತೆ ಎದುರಾಗಬಹುದೆನ್ನುವ ಆತಂಕವಿತ್ತು. ಈಗ ಊಟತಿಂಡಿಗೇ ಸಮಸ್ಯೆ ಎದುರಾಗಿದೆ. ಎಲ್‌ಪಿಜಿ ಸಿಲಿಂಡರ್ ಸೇರಿ ಹಲವು ಸಮಸ್ಯೆಗಳನ್ನು ಬಗೆಹರಿಸಲು ಕೇಂದ್ರ ಸರಕಾರ ಆಹಾರ ಸಚಿವ ಪ್ರಲ್ಹಾದ್ ಜೋಶಿಯೂ ಇರುವ ಸಚಿವರ ಸಮಿತಿಯೊಂದನ್ನು ರಚಿಸಿದೆ.

ಇದರ ನಡುವೆ ಇರಾನ್ ಮತ್ತು ಅಮೆರಿಕ ನಡುವೆ ನಡೆದ ಮಾತುಕತೆ ಯಶಸ್ವಿಯಾಗಿದ್ದು, ಇರಾನ್ ವಿದ್ಯುತ್ ಸ್ಥಾವರಗಳು, ಮೂಲಸೌಕರ್ಯಗಳ ಮೇಲಿನ ದಾಳಿಯನ್ನು 5 ದಿನ ಮುಂದೂಡಲಾಗಿದೆ ಎಂದು ಟ್ರಂಪ್ ಹೇಳಿದ್ದಾರೆ. ಇದನ್ನು ವ್ಯಂಗ್ಯವಾಡಿರುವ ಇರಾನ್ ಅಂತಹ ಮಾತುಕತೆಯೇ ನಡೆದಿಲ್ಲ, ಟ್ರಂಪ್ ಒಬ್ಬ ಜೋಕರ್ ಎಂದಿದೆ. ಹೊರ್ಮುಜ್‌ನಲ್ಲಿ ಮಿತ್ರ ರಾಷ್ಟ್ರಗಳ ವಾಣಿಜ್ಯ ಹಡಗುಗಳು ಸಂಚರಿಸಲು ಇರಾನ್ 18 ಕೋಟಿ ರು. ಶುಲ್ಕ ವಿಧಿಸಿದೆ ಎಂಬ ಸುದ್ದಿ ಹರಡಿತ್ತು. ಈ ಬಗ್ಗೆ ತಡವಾಗಿ ಪ್ರತಿಕ್ರಿಯಿಸಿದ ಇರಾನ್ ಅವೆಲ್ಲ ಶುದ್ಧ ಸುಳ್ಳು ಸುದ್ದಿ ಎಂದು ಸ್ಪಷ್ಟನೆ ನೀಡಿದೆ.

ಪ್ರಧಾನಿ ಸಭೆ: ಪ್ರಧಾನಿ ನರೇಂದ್ರ ಮೋದಿ ಅವರು ಹಿರಿಯ ಸಚಿವರು ಮತ್ತು ಅಧಿಕಾರಿಗಳೊಂದಿಗೆ ತುರ್ತು ಸಭೆ ನಡೆಸಿ, ಮಹತ್ವದ ಚರ್ಚೆ ನಡೆಸಿದ್ದಾರೆ. ದೇಶದ ಸದ್ಯದ ಪರಿಸ್ಥಿತಿ ಅವಲೋಕಿಸಿದ ಪ್ರಧಾನಿ, ಭವಿಷ್ಯದಲ್ಲಿ ಭಾರತದ ಮೇಲಾಗುವ ಪರಿಣಾಮ ಹಾಗೂ ಸರಕಾರ ಜನಹಿತಕ್ಕಾಗಿ ಕೈಗೊಳ್ಳಬಹುದಾದ ಪರಿಹಾರ, ಪರ್ಯಾಯ ಕ್ರಮಗಳ ಬಗ್ಗೆ ಚರ್ಚೆ ನಡೆಸಿದರು. ಇಂದು ಇಡೀ ಜಗತ್ತೇ ಒಂದಿಲ್ಲೊಂದು ರೂಪದಲ್ಲಿ ಸಂಕಷ್ಟದಲ್ಲಿದೆ ಎಂದು ಕಳವಳ ವ್ಯಕ್ತಪಡಿಸಿದ ಪ್ರಧಾನಿ, ಕ್ಲಿಷ್ಟ ಪರಿಸ್ಥಿತಿಯಲ್ಲಿ ನಾಗರಿಕರ ರಕ್ಷಣೆಗೆ ಸರ್ವಪ್ರಯತ್ನ ನಡೆಸುವಂತೆ ಸಚಿವ ಸಂಪುಟ ಸಮಿತಿಗೆ ನಿರ್ದೇಶನ ನೀಡಿದರು.

ಜೋಶಿಗೆ ಪ್ರಧಾನಿ ಮೆಚ್ಚುಗೆ: ದೇಶದಲ್ಲಿ ಸದ್ಯದ ಪರಿಸ್ಥಿತಿಯಲ್ಲಿ ಆಹಾರ ಧಾನ್ಯ, ಪದಾರ್ಥಗಳ ಸಕಾಲಿಕ ಲಭ್ಯತೆ ಬಗ್ಗೆ ಪ್ರಧಾನಿ ಮೋದಿ ಅವರು ಸಚಿವ ಪ್ರಲ್ಹಾದ ಜೋಶಿ ಅವರೊಂದಿಗೆ ಮಹತ್ತರ ಚರ್ಚೆ ನಡೆಸಿದರು. ಭವಿಷ್ಯದಲ್ಲಿ ನಿರಂತರ ಆಹಾರ ಲಭ್ಯತೆ ಹಾಗೂ ಜನಸಾಮಾನ್ಯರ, ಗ್ರಾಹಕರ ಹಿತರಕ್ಷಣೆಗೆ ಬದ್ಧವಾಗಿ ತ್ವರಿತ ಕ್ರಮ ಕೈಗೊಂಡ ಸಚಿವ ಜೋಶಿ ಅವರ ಕಾರ್ಯವೈಖರಿಗೆ ಪ್ರಧಾನಿ ಸಂತಸ ವ್ಯಕ್ತಪಡಿಸಿದರು.

ವಿದ್ಯುತ್ ಕೊರತೆಯಾಗದು: ವಿದ್ಯುತ್ ಸ್ಥಾವರಗಳಲ್ಲಿ ಇರುವ ಕಲ್ಲಿದ್ದಲು ದಾಸ್ತಾನು ಹಾಗೂ ನವೀಕರಿಸಬಹುದಾದ ಇಂಧನ ಉತ್ಪಾದನೆ ಸಹ ಹೆಚ್ಚಳವಾಗಿದೆ. ಹಾಗಾಗಿ ದೇಶದಲ್ಲಿ ವಿದ್ಯುತ್ ಕೊರತೆಯಾಗುವುದಿಲ್ಲ ಎಂದು ಹೇಳಿದ ಪ್ರಧಾನಿ ಸೌರಕ್ರಾಂತಿ, ಪವನ ವಿದ್ಯುತ್, ಹಸಿರು ಇಂಧನದಲ್ಲಾದ ಗಮನಾರ್ಹ ಸಾಧನೆ ಭಾರತದ ವಿದ್ಯುತ್ ವಲಯವನ್ನು ಬಲಪಡಿಸಿದೆ ಎಂದಿದ್ದಾರೆ.

18 ಕೋಟಿ ರು. ಶುಲ್ಕ ಸುಳ್ಳು: ಇರಾನ್ ಸಂಸದ, ಸಂಸತ್ ಭದ್ರತಾ ಮಂಡಳಿ ಸದಸ್ಯ ಅಲಾಯಿದ್ದೀನ್ ಬೊರೊಜೆರ್ದಿ, ಯುದ್ಧದಿಂದಾಗಿ ಇರಾನ್‌ಗೆ ಬಹಳ ಖರ್ಚುಗಳಾಗುತ್ತಿವೆ. ಅದನ್ನು ನಿಭಾಯಿಸಲು ಹೊರ್ಮುಜ್‌ನಲ್ಲಿ ಸಂಚರಿಸುವ ಹಡಗುಗಳಿಂದ ನಾವು ಶುಲ್ಕ ಸಂಗ್ರಹಿಸಬೇಕಾಗುತ್ತದೆ ಎಂದಿದ್ದರು. ವಾಣಿಜ್ಯ ಹಡಗು ಸಂಚಾರಕ್ಕೆ 18 ಕೋಟಿ ರು. ತೆಗೆದುಕೊಳ್ಳುತ್ತಾರೆ ಎಂದು ಎಲ್ಲೆಡೆ ಭಾರೀ ಸುದ್ದಿಯಾಗಿತ್ತು. ಇದನ್ನು ಇರಾನ್ ಅಧಿಕಾರಿಗಳು ನಿರಾಕರಿಸಿದ್ದು, ಅಂತಹ ಯಾವುದೇ ಪ್ರಸ್ತಾಪವಿಲ್ಲ, ಅವಕ್ಕೆ ಆಧಾರವೂ ಇಲ್ಲ ಎಂದು ಹೇಳಿದೆ. →10

3.75 ಲಕ್ಷ ಮಂದಿ ವಾಪಸ್

ಯುದ್ಧ ಪ್ರಾರಂಭವಾದಾಗಿನಿಂದ 3.75 ಲಕ್ಷಕ್ಕೂ ಹೆಚ್ಚು ಭಾರತೀಯರು ಭಾರತಕ್ಕೆ ಸುರಕ್ಷಿತವಾಗಿ ಮರಳಿದ್ದಾರೆ. ಇರಾನ್‌ನಿಂದ 700ಕ್ಕೂ ಹೆಚ್ಚು ಜನರು ವೈದ್ಯಕೀಯ ವಿದ್ಯಾರ್ಥಿಗಳು ಸೇರಿದಂತೆ 1 ಸಾವಿರ ಭಾರತೀಯರು ಇಲ್ಲಿಯವರೆಗೆ ಸುರಕ್ಷಿತವಾಗಿ ಮರಳಿದ್ದಾರೆ. ಪರಿಸ್ಥಿತಿಯನ್ನು ಗಮನದಲ್ಲಿಟ್ಟುಕೊಂಡು ಗಲ್ಫ್ ರಾಷ್ಟ್ರಗಳ ಸಿಬಿಎಸ್‌ಇ 10 ಮತ್ತು 12ನೇ ತರಗತಿ ಪರೀಕ್ಷೆಗಳನ್ನು ರದ್ದುಗೊಳಿಸಲಾಗಿದೆ ಎಂದು ಮೋದಿ ಹೇಳಿದ್ದಾರೆ.

ಯುಎಇ ಮೇಲೆ ಮತ್ತೆ ದಾಳಿ

ಇರಾನ್‌ನಿಂದ ಯುಎಇ ಮೇಲೆ 7 ಖಂಡಾಂತರ ಕ್ಷಿಪಣಿಗಳು, 16 ಡ್ರೋನ್‌ಗಳನ್ನು ಮಾ.23ರಂದು ಹಾರಿಸಲಾಗಿದೆ. ಅದನ್ನು ನಮ್ಮ ರಕ್ಷಣಾ ವ್ಯವಸ್ಥೆ ಬಲವಾಗಿ ತಡೆದಿದೆ ಎಂದು ಯುಎಇ ರಕ್ಷಣಾ ಸಚಿವಾಲಯ ಹೇಳಿಕೊಂಡಿದೆ. ಇಡೀ ಯುಎಇಯಲ್ಲಿ ಆಕಾಶದಲ್ಲಿ ಭಾರೀ ಸ್ಫೋಟದ ಸದ್ದುಗಳು ಕೇಳಿವೆ. ಇದಕ್ಕೆ ಕಾರಣ ಆಗಸದಲ್ಲೇ ಕ್ಷಿಪಣಿಗಳನ್ನು ಧ್ವಂಸ ಮಾಡಿದ್ದು ಎಂದು ಯುಎಇ ಹೇಳಿದೆ.

ಟ್ರಂಪ್ ಬೆದರಿ ಹಿಂದೆ ಸರಿದಿದ್ದಾರೆ: ಇರಾನ್

ಹೊರ್ಮುಜ್ ಅನ್ನು 48 ಗಂಟೆಗಳ ಒಳಗೆ ಹಡಗು ಸಂಚಾರಕ್ಕೆ ತೆರೆಯದಿದ್ದರೆ ಇರಾನ್ ವಿದ್ಯುತ್ ಸ್ಥಾವರಗಳು, ಇಂಧನ ಸೌಕರ್ಯಗಳ ಮೇಲೆ ಭಾರೀ ದಾಳಿ ಮಾಡಲಾಗುವುದು ಎಂದು ಅಮೆರಿಕ ಹೇಳಿತ್ತು. ಸೋಮವಾರ ಈ ಸಂಬಂಧ ಪ್ರತಿಕ್ರಿಯಿಸಿದ ಟ್ರಂಪ್, ಇರಾನ್ ಜೊತೆಗಿನ ಮಾತುಕತೆ ಯಶಸ್ವಿಯಾಗಿದೆ. ವಿದ್ಯುತ್ ಸ್ಥಾವರಗಳ ಮೇಲಿನ ದಾಳಿಗೆ 5 ದಿನ ಬಿಡುವು ನೀಡಲಾಗಿದೆ ಎಂದಿದ್ದಾರೆ. ಇದನ್ನು ಅಪಹಾಸ್ಯ ಮಾಡಿದ ಇರಾನ್, ಅಮೆರಿಕದೊಂದಿಗೆ ಯಾವುದೇ ಮಾತುಕತೆ ನಡೆದಿಲ್ಲ. ನಮಗೆ ಬೆದರಿ ಟ್ರಂಪ್ ಹಿಂದೆ ಸರಿದಿದ್ದಾರೆ ಎಂದಿದೆ.

ವಾರದೊಳಗೆ ನೋಂದಣಿ ಮುಗಿಸಬೇಕು: ಸೂಚನೆ
ಹೋಟೆಲ್‌ಗಳಿಗೆ ನಿತ್ಯ 10 ಸಾವಿರ ಸಿಲಿಂಡರ್ ಪೂರೈಕೆ

ವಾಣಿಜ್ಯ ಬಳಕೆದಾರರಿಗೆ ಗೇಲ್ ನೋಂದಣಿ ಕಡ್ಡಾಯ: ಮುನಿಯಪ್ಪ

ಬೆಂಗಳೂರು: ವಾಣಿಜ್ಯ ಸಿಲಿಂಡರ್ ಸಿಗದೇ ಕಂಗಾಲಾಗಿದ್ದ ಹೋಟೆಲ್ ಉದ್ಯಮಕ್ಕೆ ರಾಜ್ಯ ಸರಕಾರ ಕೊಂಚ ರಿಲೀಫ್ ನೀಡಿದ್ದು, ಹೋಟೆಲ್

ಸೇರಿದಂತೆ ಆಹಾರೋದ್ಯಮ ಕ್ಷೇತ್ರಕ್ಕೆ ನಿತ್ಯ 10 ಸಾವಿರ ವಾಣಿಜ್ಯ ಬಳಕೆಯ ಸಿಲಿಂಡರ್ ನೀಡುವುದಾಗಿ ಆಹಾರ ಮತ್ತು ನಾಗರಿಕ ವ್ಯವಹಾರಗಳ ಸಚಿವ ಕೆ.ಎಚ್.ಮುನಿಯಪ್ಪ ಘೋಷಿಸಿದ್ದಾರೆ. ಆದರೆ ವಾಣಿಜ್ಯ ಬಳಕೆಯ ಸಿಲಿಂಡರ್ ಖರೀದಿಸಲು ಇನ್ನೊಂದು ವಾರದೊಳಗೆ ಗೇಲ್ (ಕೇಂದ್ರ ಮಾಲೀಕತ್ವದ ಜೈವಿಕ ಅನಿಲ ಪೂರೈಕೆದಾರ) ಕಂಪನಿಯೊಂದಿಗೆ ನೋಂದಣಿ ಮಾಡಿಕೊಳ್ಳುವುದು ಕಡ್ಡಾಯ ಎಂದು ಸ್ಪಷ್ಟಪಡಿಸಿದ್ದಾರೆ.

ಭಾರತೀಯ ತೈಲ ನಿಗಮ, ಎಚ್‌ಪಿ, ಗೇಲ್ ಹಾಗೂ ಭಾರತ್ ಪೆಟ್ರೋಲಿಯಂ ಅಧಿಕಾರಿಗಳ ಜತೆ ಸಭೆ ನಡೆಸಿದ ಬಳಿಕ ಮಾತನಾಡಿದ ಅವರು, ವಾಣಿಜ್ಯ ಬಳಕೆಯ ಸಿಲಿಂಡರ್ ಬಳಸುವ ಮಂದಿ ಕಡ್ಡಾಯವಾಗಿ ನೋಂದಣಿ ಮಾಡಿಕೊಳ್ಳಬೇಕು. ವಾಣಿಜ್ಯ ಸಿಲಿಂಡರ್‌ನ ಸಮಸ್ಯೆಗೆ ಬಗ್ಗೆ ಕೇಂದ್ರದ ಗಮನಕ್ಕೆ ತರಲಾಗಿದೆ. ಆದ್ದರಿಂದ ತಾತ್ಕಾಲಿಕವಾಗಿ ಶೇ.20ರಷ್ಟು ಪೂರೈಕೆಗೆ ಅವಕಾಶ ನೀಡಲಾಗಿದೆ.

10 ಕೆಜಿ ಎಲ್‌ಪಿಜಿ ಸಿಲಿಂಡರ್: ಚಿಂತನೆ

ಹೊರ್ಮುಜ್ ಜಲಸಂಧಿ ಬಿಕ್ಕಟ್ಟಿನ ಹಿನ್ನೆಲೆಯಲ್ಲಿ ಭಾರತ 14.2 ಕೆಜಿ ಎಲ್‌ಪಿಜಿ ಸಿಲಿಂಡರ್‌ಗಳಲ್ಲಿ 10 ಕೆಜಿಯನ್ನು ಮಾತ್ರ ತುಂಬಲು ಕೇಂದ್ರ ಸರಕಾರ ಮುಂದಾಗಿದೆ. ಭಾರತದ ಸರ್ಕಾರಿ ಸ್ವಾಮ್ಯದ ತೈಲ ಮಾರುಕಟ್ಟೆ ಕಂಪನಿಗಳು, ಮನೆಗಳಿಗೆ ಎಲ್‌ಪಿಜಿ ಮರುಪೂರಣ ಪ್ರಮಾಣವನ್ನು ಕಡಿಮೆ ಮಾಡುವ ಯೋಜನೆಯನ್ನು ಅನ್ವೇಷಿಸುತ್ತಿವೆ ಎಂದು ವರದಿಯಾಗಿದೆ. ಎಲ್‌ಪಿಜಿ ಸಂಗ್ರಹವನ್ನು ಹೆಚ್ಚಿಸಲು, ಹೆಚ್ಚಿನ ವಿತರಣೆ ಮಾಡಲು 14.2-ಕೆಜಿ ಸಿಲಿಂಡರ್‌ಗಳಲ್ಲಿ ಸುಮಾರು 10 ಕೆಜಿ ಎಲ್‌ಪಿಜಿಯನ್ನು ಪೂರೈಸುವ ಕುರಿತು ಪ್ರಸ್ತಾವನೆಯಾಗಿದೆ.

ಇದರೊಂದಿಗೆ ಹೋಟೆಲ್ ಹಾಗೂ ಸಂಬಂಧಿತ ಉದ್ಯಮಗಳು ಸಮರ್ಪಕವಾಗಿ ಕಾರ್ಯನಿರ್ವಹಿಸಲು ಕನಿಷ್ಠ ಶೇ.50 ಪೂರೈಕೆ ಅಗತ್ಯವಿದ್ದು, ಈ ಬಗ್ಗೆ ಕೇಂದ್ರ ಸರ್ಕಾರಕ್ಕೆ ಮನವಿ ಸಲ್ಲಿಸಲಾಗುವುದು ಎಂದು ಸ್ಪಷ್ಟಪಡಿಸಿದರು.

ಚನ್ನಪಟ್ಟಣ ಬಳಿ ಕೇರಳ ಬಸ್ ಅಪಘಾತ: ನಾಲ್ವರು ಸಾವು

ಎಕ್ಸ್‌ಪ್ರೆಸ್ ಹೆದ್ದಾರಿಯಲ್ಲಿ ಡಿವೈಡರ್‌ಗೆ ಡಿಕ್ಕಿ

ರಾಮನಗರ: ಖಾಸಗಿ ಬಸ್ ಅಪಘಾತಕ್ಕೀಡಾಗಿ ನಾಲ್ವರು ಸ್ಥಳದಲ್ಲೇ ಸಾವನ್ನಪ್ಪಿರುವ ಘಟನೆ ಬೆಂಗಳೂರು ದಕ್ಷಿಣ ಜಿಲ್ಲೆಯ ಚನ್ನಪಟ್ಟಣ ತಾಲೂಕಿನ ಪುಟ್ಟಪ್ಪನದೊಡ್ಡಿ ಬಳಿ ಬೆಂಗಳೂರು-ಮೈಸೂರು ಎಕ್ಸ್‌ಪ್ರೆಸ್ ವೇಯಲ್ಲಿ ಸೋಮವಾರ ಮುಂಜಾನೆ ಸಂಭವಿಸಿದೆ. ಮೃತರನ್ನು ಕೇರಳದ ಮಹಮ್ಮದ್ ಪರಾನ್ (22) ಮತ್ತು ರಫೀಜ್ (45) ಹಾಗೂ ಮತ್ತಿಬ್ಬರಾದ ಬೆಂಗಳೂರಿನ ರಶೀದ್ (45) ಮತ್ತು ಸಕೀರ್ (27) ಎಂದು ಗುರುತಿಸಲಾಗಿದೆ.

ಘಟನೆಯಲ್ಲಿ ಗಂಭೀರವಾಗಿ ಗಾಯಗೊಂಡ ಕೇರಳದ ಅಬ್ದುಲ್ ಹಾಗೂ ಅಲೇಸ್‌ಗೆ ಎಂಬವರಿಗೆ ಸ್ಥಳೀಯ ಆಸ್ಪತ್ರೆಯಲ್ಲಿ ಚಿಕಿತ್ಸೆ ಕೊಡಿಸಲಾಗುತ್ತಿದೆ. ಕೇರಳದ ಪಿಕೆ ಟ್ರಾವೆಲ್ಸ್‌ಗೆ ಸೇರಿದ ಬಸ್ ಇದಾಗಿದ್ದು, ಕೇರಳದಿಂದ ಬೆಂಗಳೂರು ಕಡೆ

ಹೋಗುತ್ತಿದ್ದಾಗ ಅವಘಡ ಸಂಭವಿಸಿದೆ. ವೇಗವಾಗಿ ಚಲಿಸುತ್ತಿದ್ದ ಬಸ್, ಚಾಲಕನ ನಿಯಂತ್ರಣ ತಪ್ಪಿ ಡಿವೈಡರ್‌ಗೆ ಡಿಕ್ಕಿ ಹೊಡೆದು ದುರಂತ ಸಂಭವಿಸಿದೆ ಎಂದು ತಿಳಿದು ಬಂದಿದೆ. ಮೃತದೇಹಗಳನ್ನು ಚನ್ನಪಟ್ಟಣ ಸಾರ್ವಜನಿಕ ಆಸ್ಪತ್ರೆಗೆ ರವಾನಿಸಲಾಗಿದೆ. ಚನ್ನಪಟ್ಟಣ ಸಂಚಾರ ಠಾಣೆ ಪೊಲೀಸರು ಸ್ಥಳಕ್ಕೆ ಭೇಟಿ ನೀಡಿ ಪರಿಶೀಲನೆ ನಡೆಸಿದ್ದಾರೆ.

ಮೂಡುಬಿದಿರೆ ಲೈಂಗಿಕ ದೌರ್ಜನ್ಯ ಸಿಐಡಿಗೆ: ಪರಂ

ಬೆಂಗಳೂರು: ಮಹಿಳೆಯರ ಮೇಲೆ ಮೂಡುಬಿದಿರೆ ಪೊಲೀಸ್ ಇನ್‌ಸ್ಪೆಕ್ಟರ್ ಲೈಂಗಿಕ ದೌರ್ಜನ್ಯ ಎಸಗಿರುವ ಪ್ರಕರಣದ ತನಿಖೆಯನ್ನು ಸಿಐಡಿಗೆ ವಹಿಸುವಂತೆ ರಾಜ್ಯ ಪೊಲೀಸ್ ಮಹಾನಿರ್ದೇಶಕರಿಗೆ ಗೃಹಸಚಿವ ಜಿ. ಪರಮೇಶ್ವರ ಸೂಚನೆ ನೀಡಿದ್ದಾರೆ. ಮೂಡುಬಿದಿರೆಯ ಘಟನೆಗೆ ಸಂಬಂಧಿಸಿ ದಂತೆ ರಾಜ್ಯ ಮಹಿಳಾ ಆಯೋಗದ ಅಧ್ಯಕ್ಷೆ ನಾಗಲಕ್ಷ್ಮಿ ಚೌಧರಿ ಅವರು ಸಂತ್ರಸ್ತೆಯನ್ನು ಭೇಟಿ ಮಾಡಿದ್ದಾರೆ. ಪ್ರಕರಣಕ್ಕೆ ಸಂಬಂಧಿಸಿ ದಂತೆ ಅನೇಕ ವಿಚಾರಗಳ ಬಗ್ಗೆ ತಿಳಿಸಿದ್ದಾರೆ. ಈ ಹಿನ್ನೆಲೆಯಲ್ಲಿ ಪ್ರಕರಣವನ್ನು ಸಿಐಡಿ ತನಿಖೆಗೆ ವಹಿಸುವಂತೆ ಡಿಜಿಪಿಗೆ ಸೂಚಿಸಿದ್ದೇನೆ, ಪೊಲೀಸ್ ಇನ್ಸ್‌ಪೆಕ್ಟರ್ ಮೇಲೆ ಆರೋಪ ಬಂದ ಬಳಿಕ ಅವರನ್ನು ಅಮಾನತು ಮಾಡುವ ಮೂಲಕ ತಕ್ಷಣದ ಕ್ರಮ ಕೈಗೊಳ್ಳಲಾಗಿದೆ ಎಂದರು.

ಮಕ್ಕಳ ಮೊಬೈಲ್ ಮಾರ್ಗಸೂಚಿ ಬಿಡುಗಡೆ

ಬೆಂಗಳೂರು: ರಾಜ್ಯದಲ್ಲಿ 16 ವರ್ಷದೊಳಗಿನ ಮಕ್ಕಳಿಗೆ ಸಾಮಾಜಿಕ ಜಾಲತಾಣ ನಿಷೇಧ ಹೇರುವ ಬಗ್ಗೆ ಚರ್ಚೆ ನಡೆಯುತ್ತಿರುವಾಗಲೇ, ಆರೋಗ್ಯ ಇಲಾಖೆ, ಶಿಕ್ಷಣ ಇಲಾಖೆ ಹಾಗೂ ನಿಮ್ಹಾನ್ಸ್‌ನಿಂದ ಡಿಜಿಟಲ್ ಬಳಕೆಯ ಪರಿಣಾಮಕಾರಿ ಅನುಷ್ಠಾನದ ಮಾರ್ಗಸೂಚಿ ಬಿಡುಗಡೆಯಾಗಿದೆ. ಮಕ್ಕಳು ಡಿಜಿಟಲ್ ಬಳಕೆ ಹೇಗಿರಬೇಕು? ಪೋಷಕರು, ಶಿಕ್ಷಕರು, ಶಾಲೆಗಳು ಮತ್ತು ಶಿಕ್ಷಣ ಸಂಸ್ಥೆಗಳು ಆರೋಗ್ಯ ಇಲಾಖೆ ಪಾತ್ರ ಹೇಗಿರಬೇಕು ಎಂದು ಅಧ್ಯಯನ ನಡೆಸಿ ವರದಿ ಸಿದ್ಧಮಾಡಿದೆ. 27 ಪುಟಗಳ ಒಳಗೊಂಡ ಅಧ್ಯಯನದ ವರದಿಯನ್ನು ನಿಮ್ಹಾನ್ಸ್ ಆರೋಗ್ಯ ಇಲಾಖೆಗೆ ಶಿಫಾರಸು ಮಾಡಿದೆ.

ಸೌಜನ್ಯ ಕೊಲೆ ಪ್ರಕರಣ: ರಾಜ್ಯ, ಸಿಬಿಐಗೆ ಸುಪ್ರೀಂ ನೋಟಿಸ್

ಮರು ತನಿಖೆ ವಿಚಾರಣೆ ಅರ್ಜಿ ಹಿನ್ನೆಲೆಯಲ್ಲಿ ಆದೇಶ

ದೆಹಲಿ: ಧರ್ಮಸ್ಥಳದ ಸೌಜನ್ಯ ಅತ್ಯಾಚಾರ ಮತ್ತು ಕೊಲೆ ಪ್ರಕರಣಕ್ಕೆ ಸಂಬಂಧಿಸಿದಂತೆ ಸುಪ್ರೀಂ ಕೋರ್ಟ್ ಸೋಮವಾರ ರಾಜ್ಯ ಸರ್ಕಾರ ಮತ್ತು

ಸಿಬಿಐಗೆ ನೋಟಿಸ್ ನೀಡಿದೆ. ಈ ಪ್ರಕರಣದ ಮರು ತನಿಖೆ ನಡೆಸುವಂತೆ ಕೋರಿ ಸೌಜನ್ಯ ತಾಯಿ ಕುಸುಮಾವತಿ ಸಲ್ಲಿಸಿದ್ದ ಅರ್ಜಿ ವಿಚಾರಣೆ ನಡೆಸಿದ ನ್ಯಾ.ಸಂಜಯ್ ಕುಮಾರ್ ನೇತೃತ್ವದ ದ್ವಿಸದಸ್ಯ ಪೀಠ, ಏಪ್ರಿಲ್ 28ಕ್ಕೆ ವಿಚಾರಣೆಯನ್ನು ಮುಂದೂಡಿಕೆ ಮಾಡಿದೆ.

ಈ ಹಿಂದೆ ಹೈಕೋರ್ಟ್ ಈ ಪ್ರಕರಣಕ್ಕೆ ಸಂಬಂಧಿಸಿದಂತೆ ವೈದ್ಯಕೀಯ ಪುರಾವೆ ಇಲ್ಲ ಎಂದು ಹೇಳಿ ಮರು ತನಿಖೆಗೆ ಆದೇಶಿಸಲು ನಿರಾಕರಿಸಿತ್ತು. ಆದರೆ ಇದೀಗ ಸುಪ್ರೀಂ ಕೋರ್ಟ್‌ಗೆ ವೈದ್ಯಕೀಯ ಪುರಾವೆ ಸಲ್ಲಿಸಲಾಗಿದೆ ಎಂದು ಹೇಳಲಾಗಿದೆ. 2012ರ ಅಕ್ಟೋಬರ್ 9ರಂದು ದಕ್ಷಿಣ ಕನ್ನಡ ಜಿಲ್ಲೆಯ ಬೆಳ್ತಂಗಡಿ ತಾಲೂಕಿನ ಉಜಿರೆಯ ಧರ್ಮಸ್ಥಳದ ಬಳಿ 17 ವರ್ಷದ ಕಾಲೇಜು ವಿದ್ಯಾರ್ಥಿನಿ ಸೌಜನ್ಯಳನ್ನು ಅಪಹರಿಸಿ ಅತ್ಯಾಚಾರ ಮಾಡಲಾಗಿತ್ತು. ಮರುದಿನ ಆಕೆಯ ಮೃತದೇಹ ನೇತ್ರಾವತಿ ಸ್ನಾನಘಟ್ಟದ ಬಳಿಯ ಪೊದೆಯಲ್ಲಿ ಸಿಕ್ಕಿತ್ತು.

ಸೌಜನ್ಯ ಪ್ರಕರಣವನ್ನು 2013ರಲ್ಲಿ ಸಿಬಿಐಗೆ ವರ್ಗಾಯಿಸಲಾಗಿತ್ತು. ಈ ಪ್ರಕರಣದ ವಿಚಾರಣೆ ನಡೆಸಿದ ವಿಶೇಷ ನ್ಯಾಯಾಲಯದ ನ್ಯಾಯಾಧೀಶ ಸಿ.ಬಿ.ಸಂತೋಷ್ 2023ರಲ್ಲಿ ಲೋಪದೋಷಗಳನ್ನು ಗುರುತಿಸಿ ಸಂತೋಷ್ ರಾವ್‌ನನ್ನು ಖುಲಾಸೆಗೊಳಿಸಿದ್ದರು. ಇಲ್ಲಿಯವರೆಗೆ ಸೌಜನ್ಯಳನ್ನು ಹಂತಕ ಯಾರೆಂದು ಗೊತ್ತಾಗಿಲ್ಲ.

ಅಮೆರಿಕ ಯುದ್ಧೋನ್ಮಾದಕ್ಕೆ ಬೆಚ್ಚಿದ ಷೇರುದಾರರು
ಬಿಎಸ್‌ಇ 1836, ಎನ್‌ಎಸ್‌ಇ 601 ಅಂಕ ಕುಸಿತ
ರುಪಾಯಿ ಕುಸಿತ: ವಿದೇಶಿ ಹೂಡಿಕೆದಾರರ ನಿರ್ಗಮನ

ಭಾರತೀಯ ಷೇರು ಪೇಟೆಯಲ್ಲಿ ರಕ್ತಪಾತ

ದೆಹಲಿ: ಸತತ 2 ವರ್ಷದಿಂದ ಬಹುತೇಕ ಕುಸಿತವನ್ನೇ ಕಂಡಿರುವ ಭಾರತೀಯ ಷೇರು ಮಾರುಕಟ್ಟೆಗೆ, ಇರಾನ್ ಮೇಲೆ ಅಮೆರಿಕ- ಇಸ್ರೇಲ್‌ಗಳ ಜಂಟಿ ದಾಳಿ ಭಾರೀ ಹೊಡೆತ ನೀಡಿದೆ. ಇದರ ಪರಿಣಾಮ ಸೋಮವಾರ ಮುಂಬೈನ ಬಾಂಬೇ ಸ್ಟಾಕ್ ಎಕ್ಸ್‌ಚೇಂಜ್ ಮತ್ತು ದೆಹಲಿಯ ನ್ಯಾಷನಲ್ ಸ್ಟಾಕ್ ಎಕ್ಸ್‌ಚೇಂಜ್‌ನಲ್ಲಿ ರಕ್ತಪಾತವಾಗಿದೆ. ಷೇರುದಾರರ ಆತಂಕ ಇನ್ನಷ್ಟು ಹೆಚ್ಚಾಗಿದೆ.

2 ದಿನಗಳ ರಜೆಯ ನಂತರ ಸೋಮವಾರ ಷೇರು ಮಾರುಕಟ್ಟೆ ಮತ್ತೆ ತೆರೆಯಿತು. ಆದರೆ ಪರಿಸ್ಥಿತಿ ಬಿಗಡಾಯಿಸಿತು. ಬಿಎಸ್‌ಇ ಸೆನ್ಸೆಕ್ಸ್ 1,836 ಅಂಕ ಕುಸಿತ ಕಂಡು ದಿನಾಂತ್ಯಕ್ಕೆ 72,696.39ರಲ್ಲಿ ವ್ಯವಹಾರ ಮುಗಿಸಿತು. ನಿಫ್ಟಿ (ಎನ್‌ಎಸ್‌ಇ) 601. 85 ಅಂಕ ಕುಸಿತ ಅನುಭವಿಸಿ 22,512.65ರಲ್ಲಿ ದಿನ ಮುಗಿಸಿದೆ.

ನಿಫ್ಟಿಯಲ್ಲಿ ಎಚ್‌ಸಿಎಲ್ ಟೆಕ್, ಪವರ್‌ಗ್ರಿಡ್, ಟೆಕ್‌ಎಂಗಳು ಲಾಭ ಕಂಡವು. ಉಳಿದ ಬಹುತೇಕ ಕಂಪನಿಗಳ ಷೇರುಗಳು ಲಾಗ ಹಾಕಿದವು. ಬಿಎಸ್‌ಇನಲ್ಲಿ ಟ್ರೈಡೆಂಟ್, ವೆಬೆಲ್‌ಸೋಲಾರ್, ಫ್ಲೂರೋಕೆಮ್, ಮೆಟ್ರೋಪೊ ಲೀಸ್, ಎಚ್‌ಸಿಎಲ್ ಟೆಕ್‌ಗಳು ಲಾಭದ ಮುಖ ಮಾಡಿದವು.

ಗ್ರಾಮ್ ಚಿನ್ನ, ಕೆಜಿ ಬೆಳ್ಳಿ ಬೆಲೆ ದಾಖಲೆ ಕುಸಿತ

ಚಿನ್ನ, ಬೆಳ್ಳಿ ಕೊಳ್ಳಬೇಕೆಂಬ ಆಸಕ್ತಿಯಿದ್ದರೆ ಇದು ಸಕಾಲ. ಎರಡೂ ಲೋಹಗಳ ಬೆಲೆಯಲ್ಲಿ ಭಾರೀ ಪ್ರಮಾಣದಲ್ಲಿ ಇಳಿಕೆಯಾಗಿದೆ. ಯುದ್ಧದ ಕಾರಣ ಬೆಲೆ ಕುಸಿದಿದೆ. ಬೆಂಗಳೂರಿನಲ್ಲಿ 24 ಕ್ಯಾರೆಟ್‌ನ 1 ಗ್ರಾಮ್ ಚಿನ್ನದ ಬೆಲೆ 1032 ರು. ಕುಸಿದು 13565 ರು.ಗೆ ಮುಟ್ಟಿದೆ. 22 ಕ್ಯಾರೆಟ್‌ನ 1 ಗ್ರಾಮ್ ಚಿನ್ನದ ಬೆಲೆ 945 ರು. ಇಳಿದು 12,435 ರು.ಗೆ ಮುಟ್ಟಿದೆ. ಒಂದು ಕೆಜಿ ಬೆಳ್ಳಿ ದರ ಸುಮಾರು 15,000 ರು. ಇಳಿಕೆಯಾಗಿ 2.30 ಲಕ್ಷ ರು.ಗೆ ಮುಟ್ಟಿದೆ. ಇದು ದಾಖಲೆ ಕುಸಿತವಾಗಿದೆ. →10

ಕೈ ಅಭ್ಯರ್ಥಿಗಳಿಗೆ ಸಿದ್ದು, ಡಿಕೆಶಿ ಸಾಥ್, ದಾವಣಗೆರೆಯಲ್ಲಿ ಕಾಂಗ್ರೆಸ್‌ಗೆ ಬಂಡಾಯದ ಬಿಸಿ
ಮಾಜಿ ಮುಖ್ಯಮಂತ್ರಿ ಬಿಎಸ್‌ವೈ ಜತೆ ತೆರಳಿ ದಾವಣಗೆರೆಯಲ್ಲಿ ಬಿಜೆಪಿ ಅಭ್ಯರ್ಥಿ ನಾಮಪತ್ರ

ರಂಗೇರಿದ ಅಖಾಡ: ಬಿಜೆಪಿ-ಕಾಂಗ್ರೆಸ್ ನಾಮಪತ್ರ

ದಾವಣಗೆರೆ/ಬಾಗಲಕೋಟೆ

ಸ್ಥಳೀಯ ಸಂಸ್ಥೆ ಚುನಾವಣೆಗೆ ಮೊದಲೇ ಎದುರಾಗಿರುವ ಉಪಚುನಾವಣೆಯನ್ನು ಪ್ರತಿಷ್ಠೆಯಾಗಿ ತೆಗೆದುಕೊಂಡಿರುವ ಆಡಳಿತ-ಪ್ರತಿಪಕ್ಷಗಳು ಅಖಾಡಕ್ಕೆ ಧುಮುಕಿದ್ದು, ಅಭ್ಯರ್ಥಿಗಳು ತಮ್ಮ ತಮ್ಮ ನಾಯಕರೊಂದಿಗೆ ತೆರಳಿ ನಾಮಪತ್ರ ಸಲ್ಲಿಸಿದ್ದಾರೆ. ದಾವಣಗೆರೆ ದಕ್ಷಿಣ ವಿಧಾನಸಭಾ ಕ್ಷೇತ್ರದಿಂದ ಕಾಂಗ್ರೆಸ್ ಅಭ್ಯರ್ಥಿಯಾಗಿ ಸಚಿವ ಮಲ್ಲಿಕಾರ್ಜುನ ಪುತ್ರ ಸಮರ್ಥ್, ಬಿಜೆಪಿಯಿಂದ ಶ್ರೀನಿವಾಸ.ಟಿ ದಾಸಕರಿಯಪ್ಪ, ಬಾಗಲಕೋಟೆಯಿಂದ ಕಾಂಗ್ರೆಸ್‌ನ ಉಮೇಶ್ ಮೇಟಿ ಮತ್ತು ಬಿಜೆಪಿಯಿಂದ ಮಾಜಿ ಶಾಸಕ ವೀರಣ್ಣ ಚರಂತಿಮಠ ನಾಮಪತ್ರ ಸಲ್ಲಿಕೆ ಮಾಡಿದ್ದಾರೆ.

ಸೋಮವಾರ ನಾಮಪತ್ರ ಸಲ್ಲಿಸಲು ಕಡೆಯ ದಿನವಾಗಿತ್ತು. ಗುರುವಾರ ನಾಮಪತ್ರ ಹಿಂಪಡೆಯಲು ಕೊನೆಯ ದಿನವಾಗಿದೆ. ಕಾಂಗ್ರೆಸ್ ಅಭ್ಯರ್ಥಿಗಳಿಗೆ ಸಿಎಂ ಸಿದ್ದರಾಮಯ್ಯ, ಡಿಸಿಎಂ ಡಿ.ಕೆ.ಶಿವಕುಮಾರ್ ನಾಮಪತ್ರ ಸಲ್ಲಿಕೆ ವೇಳೆ ಸಾಥ್ ನೀಡಿದ್ದಾರೆ. ಮಾಜಿ ಮುಖ್ಯಮಂತ್ರಿ ಬಿ.ಎಸ್.ಯಡಿಯೂರಪ್ಪ ದಾವಣಗೆರೆ ಅಭ್ಯರ್ಥಿ ಶ್ರೀನಿವಾಸ ಅವರ ನಾಮಪತ್ರ ಸಲ್ಲಿಕೆ ವೇಳೆ ಉಪಸ್ಥಿತರಿದ್ದರು. ಈ ಬಾರಿ ಬಿಜೆಪಿಯಲ್ಲಿ ಬಂಡಾಯವಿಲ್ಲವಾದರೂ, ಕಾಂಗ್ರೆಸ್‌ಗೆ ಬಂಡಾಯದ ಬಿಸಿ ತಟ್ಟಿದೆ. →10

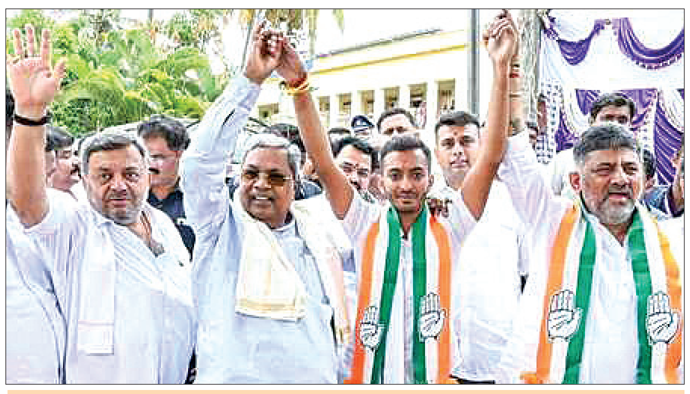

ಕೈಗೆ ಸಡ್ಡು: ಸಾದಿಕ್ ಬಂಡಾಯ ಅಭ್ಯರ್ಥಿ

ಶಾಮನೂರು ಶಿವಶಂಕರಪ್ಪ ಅವರ ನಿಧನದಿಂದ ತೆರವಾಗಿದ್ದ ದಾವಣಗೆರೆ ದಕ್ಷಿಣ ಕ್ಷೇತ್ರಕ್ಕೆ ಮುಸ್ಲಿಂ ಸಮುದಾಯಕ್ಕೆ ಟಿಕೆಟ್ ನೀಡಬೇಕು ಎನ್ನುವ ಒತ್ತಡ ಮೀರಿ, ಶಾಮನೂರು ಮೊಮ್ಮಗ ಸಮರ್ಥ್‌ಗೆ ಕಾಂಗ್ರೆಸ್ ಮಣೆಹಾಕಿದೆ. ಪಕ್ಷದ ಈ ತೀರ್ಮಾನಕ್ಕೆ ಸ್ಥಳೀಯ ಮುಸ್ಲಿಂ ನಾಯಕರು ಆಕ್ಷೇಪ ವ್ಯಕ್ತಪಡಿಸಿದ್ದು, ಬಂಡಾಯ ಅಭ್ಯರ್ಥಿಯನ್ನಾಗಿ ಖಾಲಿದ್ ಸಾದಿಕ್ ಅವರನ್ನು ನಿಲ್ಲಿಸಿದೆ. ಸೋಮವಾರ ಖಾಲಿದ್ ಸಹ ತಮ್ಮ ಬೆಂಬಲಿಗರೊಂದಿಗೆ ನಾಮಪತ್ರ ಸಲ್ಲಿಸಿದರು. ಬಂಡಾಯಕ್ಕೆ ಸಂಬಂಧಿಸಿದಂತೆ ಮುಖ್ಯಮಂತ್ರಿ ಸಿದ್ದರಾಮಯ್ಯ ಪ್ರತಿಕ್ರಿಯಿಸಿದ್ದು, ಮುಸ್ಲಿಂ ನಾಯಕರೊಂದಿಗೆ ಚರ್ಚಿಸಿ ಎಲ್ಲವನ್ನೂ ಸರಿಪಡಿಸಲಾಗುವುದು ಎನ್ನುವ ಭರವಸೆ ನೀಡಿದ್ದಾರೆ. ಸೈಯದ್ ಉಸ್ತಾದ್ ಅವರನ್ನು ಮನವೊಲಿಸಿ ಕಣದಿಂದ ಹಿಂದಕ್ಕೆ ಸರಿಯುವಂತೆ ಮಾಡುವ ಹೊಣೆಗಾರಿಕೆಯನ್ನು ಜಿಲ್ಲಾ ಉಸ್ತುವಾರಿ ಸಚಿವ ಎಸ್.ಎಸ್.ಮಲ್ಲಿಕಾರ್ಜುನ್ ಅವರಿಗೆ ನಾಯಕರು ವಹಿಸಿದ್ದಾರೆ.

ಇಡೀ ಜಗತ್ತು ಪ್ರಧಾನಿ ಮೋದಿಯವರ ಕಾರ್ಯಕ್ಷಮತೆಯನ್ನು ಮೆಚ್ಚುತ್ತಿದೆ. ರಾಜ್ಯ ಕಾಂಗ್ರೆಸ್ ಸರಕಾರದ ದುರಾಡಳಿತ ದಿಂದ ಜನರು ಬೇಸತ್ತಿದ್ದಾರೆ. ಭ್ರಷ್ಟಾಚಾರ ಎಲ್ಲೆಡೆ ಹರಡಿದೆ ಎಂಬ ಭಾವನೆ ಇದೆ. ಅಭಿವೃದ್ಧಿ ಕಾರ್ಯಗಳು ಸ್ಥಗಿತಗೊಂಡಿವೆ. ಇದೆಲ್ಲದಕ್ಕೂ ಈ ಎರಡು ಕ್ಷೇತ್ರಗಳಲ್ಲಿ ಜನರಿಗೆ ಸೂಕ್ತ ಉತ್ತರ ನೀಡಲು ಅವಕಾಶವಿದೆ.
-ಬಿ.ಎಸ್.ಯಡಿಯೂರಪ್ಪ, ಮಾಜಿ ಸಿಎಂ

ಕುಟುಂಬ ರಾಜಕಾರಣ ಇಲ್ಲ, ಗೆಲ್ಲೋರಿಗೆ ಟಿಕೆಟ್: ಸಿಎಂ

ದಾವಣಗೆರೆ ಕಾಂಗ್ರೆಸ್ ಅಭ್ಯರ್ಥಿ ಸಮರ್ಥ್ ಶಾಮನೂರು ನಾಮಪತ್ರ ಸಲ್ಲಿಕೆ ನಂತರ ಮಾತನಾಡಿದ ಸಿಎಂ ಸಿದ್ದರಾಮಯ್ಯ, ನಾವು ಆ ಜಾತಿ ಈ ಜಾತಿ ಅಂತ ನೋಡಿಲ್ಲ. ಯಾವ ಶಾಸಕರು ಮೃತರಾಗುತ್ತಾರೋ ಅವರ ಕುಟುಂಬಸ್ಥರಿಗೆ ಟಿಕೆಟ್ ಕೊಡುತ್ತೇವೆ. ನಾನು ಕುಟುಂಬ ರಾಜಕಾರಣವನ್ನು ಬೆಂಬಲಿಸೋದಿಲ್ಲ. ಯಾವ ಅಭ್ಯರ್ಥಿ ಗೆಲ್ಲುತ್ತಾರೋ ಅವರನ್ನು ನಿಲ್ಲಿಸುತ್ತೇವೆ ಎಂದು ಹೇಳಿದ್ದಾರೆ.

ಸಮಾಚಾರ ಸಣ್ಣದಲ್ಲ

ಅಂಗನವಾಡಿಗಳಿಗೆ ಮೆನು ಪ್ರಕಾರ ಆಹಾರ ಪೂರೈಕೆ

ಬೀದರ್: ಸರಕಾರದ ಆದೇಶ ಹಾಗೂ ಜಿಲ್ಲಾಧಿಕಾರಿಗಳು ಕಾಲಕಾಲಕ್ಕೆ ನಿಗದಿಪಡಿಸಿದ ಮೆನುವಿನಂತೆ ಅಂಗನವಾಡಿ ಕೇಂದ್ರಗಳಿಗೆ ಆಹಾರ ಸಾಮಗ್ರಿಗಳನ್ನು ಸರಬರಾಜು ಮಾಡಲಾಗಿದೆ. ಸದರಿ ಆದೇಶದಂತೆ, ನಿಗದಿತ ಸರ್ಕಾರದ ದರದಂತೆ ಶಿಶು ಅಭಿವೃದ್ಧಿ ಯೋಜನಾಧಿಕಾರಿಗಳು ಆಹಾರ ಸಾಮಗ್ರಿಗಳನ್ನು ಎಮ್.ಎಸ್.ಪಿ.ಸಿ.ಕೇಂದ್ರಗಳಿಂದ ಖರೀದಿಸುವಂತೆ ಸೂಚಿಸಲಾಗಿದೆ. ಅಲ್ಲದೇ ಮುಖ್ಯ ಆಹಾರ ವಿಶ್ಲೇಷಕರು, ವಿಭಾಗೀಯ ಆಹಾರ ಪ್ರಯೋಗಾಲಯ, ಕಲಬುರಗಿ ವಿಭಾಗ ಅವರಿಂದ ಪ್ರತಿ ತಿಂಗಳು ವಿಶ್ಲೇಷಣೆ ಮಾಡಿಸಿ ಆಹಾರ ಸಾಮಗ್ರಿಗಳು ಉತ್ತಮ ಗುಣಮಟ್ಟ ಎಂದು ಖಾತ್ರಿಯಾದ ನಂತರವೇ ಅಂಗನವಾಡಿ ಕೇಂದ್ರಗಳಿಗೆ ಸರಬರಾಜು ಮಾಡಲಾಗಿದೆ. ಹಾಗಾಗಿ ಅಂಗನವಾಡಿ ಕೇಂದ್ರಗಳಿಗೆ ಉತ್ತಮ ಗುಣಮಟ್ಟದ ಆಹಾರ ಸಾಮಗ್ರಿಗಳು ಸರಬರಾಜು ಆಗುತ್ತಿವೆ. ಅಂಗನವಾಡಿ ಕೇಂದ್ರಗಳಿಗೆ ಸರಬರಾಜು ಮಾಡಲಾದ ಆಹಾರ ಸಾಮಗ್ರಿಗಳನ್ನು ಸುಂದ್ರಮ್ಮ ಟ್ರೇಡಿಂಗ್ ಕಂಪನಿ ಯವರಿಂದ ಖರೀದಿಸುವಂತೆ ಶಾಸಕರಿಂದ ಯಾವುದೇ ನಿರ್ದೇಶನ ಈ ಕಚೇರಿಗೆ ಸ್ವೀಕೃತವಾಗಿರುವುದಿಲ್ಲ ಹಾಗೂ ಪ್ರಭು ಎಂಟರ್‌ಪ್ರೈಸಸ್ ಮತ್ತು ಸುಂದ್ರಮ್ಮ ಟ್ರೇಡಿಂಗ್ ಕಂಪನಿ ನಡುವಿನ ವ್ಯವಹಾರದ ಬಗ್ಗೆ ಕಚೇರಿಗೆ ಯಾವುದೇ ಸಂಬಂಧ ಇರುವುದಿಲ್ಲ ಎಂದು ಸಂತಪೂರ ಶಿಶು ಅಭಿವೃದ್ಧಿ ಯೋಜನಾಧಿಕಾರಿಗಳು ಪ್ರಕಟಣೆಯಲ್ಲಿ ತಿಳಿಸಿದ್ದಾರೆ.

ಉದ್ಯೋಗ ಮೇಳ: ಹೆಸರು ನೋಂದಣಿಗೆ ಸೂಚನೆ

ಬೀದರ್: ಜಿಲ್ಲಾ ಉದ್ಯೋಗ ವಿನಿಮಯ ಕಚೇರಿ ಬೀದರ್‌ವತಿಯಿಂದ ಸರಕಾರಿ ಪ್ರಥಮ ದರ್ಜೆ ಕಾಲೇಜು ನೌಬಾದ, ಬೀದರ್‌ನಲ್ಲಿ 2026ನೇ ಮಾ.25 ರಂದು ಬೆಳಗ್ಗೆ 11 ರಿಂದ ಮಧ್ಯಾಹ್ನ 3 ಗಂಟೆವರೆಗೆ ಉದ್ಯೋಗ ಮೇಳವನ್ನು ಹಮ್ಮಿಕೊಳ್ಳಲಾಗಿದೆ ಎಂದು ಬೀದರ್‌ಜಿಲ್ಲಾ ಉದ್ಯೋಗ ವಿನಿಮಯ ಇಲಾಖೆಯ ಉದ್ಯೋಗಾಧಿಕಾರಿಗಳು ಪ್ರಕಟಣೆಯಲ್ಲಿ ತಿಳಿಸಿದ್ದಾರೆ.ಈ ಉದ್ಯೋಗ ಮೇಳದಲ್ಲಿ ಖಾಸಗಿ ಕಂಪನಿಗಳು ಭಾಗವಹಿಸುತ್ತಿವೆ. ಗ್ರಾಮೀಣ ಅಭ್ಯರ್ಥಿಗಳಿಗೆ ವಿಶೇಷ ಆದ್ಯತೆ ನೀಡಲಾಗುವುದು. ಭಾಗವಹಿಸುವ ಅಭ್ಯರ್ಥಿಗಳು ಮೊಬೈಲ್ ಸಂಖ್ಯೆ: 7892620675/9886367517/ 9901563260/ 9164741989/ 9591114834 ಗೆ ಕರೆ ಮಾಡಿ ಪೂರ್ವ ನೋಂದಣಿ ಮಾಡಿಕೊಳ್ಳಬೇಕು ಎಂದು ತಿಳಿಸಿದ್ದಾರೆ.

ಮಾ.26ಕ್ಕೆ ಬಜೆಟ್ ಪೂರ್ವಭಾವಿ ಸಭೆ

ಬೀದರ್: ಜಿಲ್ಲೆಯ ಭಾಲ್ಕಿ ಪುರಸಭೆಯಲ್ಲಿ 2026–27ನೇ ಸಾಲಿನ ವಾರ್ಷಿಕ ಬಜೆಟ್ ಮಂಡನೆ ಸಂಬಂಧ ಮೊದಲನೆಯ ಸುತ್ತಿನ ಪೂರ್ವಭಾವಿ ಸಾರ್ವಜನಿಕ ಸಭೆಯನ್ನು ಮಾ. 26 ರಂದು ಮಧ್ಯಾಹ್ನ 3.30 ಗಂಟೆಗೆ ಪುರಸಭೆ ಸಭಾಂಗಣದಲ್ಲಿ ನಡೆಸಲಾಗುತ್ತಿದೆ.ಸದರಿ ಬಜೆಟ್ ಪೂರ್ವಭಾವಿ ಸಭೆಗೆ ಭಾಲ್ಕಿ ಪಟ್ಟಣದ ನೋಂದಾಯಿತ ವಸತಿ ಕ್ಷೇಮಾಭಿವೃದ್ಧಿ ಸಂಘಗಳು, ನೋಂದಾಯಿತ ಸರಕಾರೇತರ ಸಂಘ ಸಂಸ್ಥೆಗಳು, ವಾಣಿಜ್ಯ ಮತ್ತು ಕೈಗಾರಿಕಾ ಸಂಘಗಳು, ಇತರೆ ಸಂಘ ಸಂಸ್ಥೆಗಳ ಪ್ರತಿನಿಧಿಗಳು, ಗಣ್ಯವಕ್ತಿಗಳು, ಸಾರ್ವಜನಿಕರು ಭಾಗವಹಿಸಿ ಸಲಹೆ ಸೂಚನೆಗಳನ್ನು ನೀಡಬೇಕು ಎಂದು ಭಾಲ್ಕಿ ಪುರಸಭೆ ಮುಖ್ಯಾಧಿಕಾರಿಗಳು ಪ್ರಕಟಣೆಯಲ್ಲಿ ತಿಳಿಸಿದ್ದಾರೆ.

ಎಲ್‌ಪಿಜಿ ಸಿಲಿಂಡರ್ ಕೊರತೆ ಇಲ್ಲ: ಡಿಸಿ

ಯಾದಗಿರಿ: ಐಒಸಿಎಲ್,ಎಚ್ ಪಿಸಿಎಲ್ ಮತ್ತು ಬಿಪಿಸಿಎಲ್ ಎಲ್ ಪಿಜಿ ತೈಲ ಕಂಪನಿಗಳು ಮಾ 19 ಚಂದ್ರಮಾನ ಯುಗಾದಿ ಹಬ್ಬ ಮತ್ತು ಮಾ. 21 ಖುತುಬ್–ಎ–ರಂಜಾನ್ ರಂದು ಕೆಲವು ಪ್ಲಾಂಟ್‌ಗಳು ಬಾಟಲಿಂಗ್ ಇರದೇ ಇರುವುದರಿಂದ ಗೃಹ ಬಳಕೆ ಅಡುಗೆ ಅನಿಲ ಸಿಲಿಂಡರ್‌ಗಳು ಸರಬರಾಜು ಆಗಿರಲ್ಲಿಲ್ಲ. ಮಾ. 22 ರಿಂದ ಬಾಟಲಿಂಗ್ ಪ್ರಾರಂಭಗೊಂಡಿದ್ದು, ಯತಾವತ್ತಾಗಿ ಗೃಹ ಬಳಕೆ ಅಡುಗೆ ಅನಿಲ ಸಿಲಿಂಡರ್ಗಳು ಸರಬರಾಜು ಪ್ರಾರಂಬಗೊಳಿಸಲಾಗಿದೆ ಎಂದು ಜಿಲ್ಲೆಯ ಎಲ್ಲ ಅನಿಲ ಗ್ರಾಹಕರಿಗೆ ಜಿಲ್ಲಾಧಿಕಾರಿ ಶ್ರೀ ಹರ್ಷಲ್ ಭೋಯರ್ ಅವರು ತಿಳಿಸಿದ್ದಾರೆ. ಗೃಹ ಬಳಕೆ ಅಡುಗೆ ಅನಿಲ ಸಿಲಿಂಡರ್‌ಗಳಿಗೆ ಸಂಬಂಧಿಸಿದಂತೆ ಯಾವುದೇ ಕೊರತೆ ಇರುವುದಿಲ್ಲ ಹಾಗೂ ಕೇಂದ್ರ ಸರಕಾರದ ಆದೇಶದಂತೆ ಮಾ 23 ರಿಂದ 30% ವಾಣಿಜ್ಯ ಅನಿಲ ಸಿಲಿಂಡರ್‌ಗಳು ಸರಬರಾಜು ಮಾಡಲು ಅವಕಾಶ ಕಲ್ಪಿಸಲಾಗಿದ್ದು, ಸದರಿ ಆದೇಶದಂತೆ 30 % ವಾಣಿಜ್ಯ ಅನಿಲ ಸಿಲಿಂಡರ್‌ಗಳನ್ನು ಸರಬರಾಜು ಮಾಡಲಾಗುತ್ತಿದೆ ಎಂದು ತಿಳಿಸಲಾಗಿದೆ.

ವಿರಾಮ
ಪ್ರತಿ ಭಾನುವಾರ

ಕಾವೇರಿ ವಿದ್ಯಾ ಮಂದಿರ ವಾರ್ಷಿಕೋತ್ಸವ| ವಿದ್ಯೆಯಿಂದ ಭವಿಷ್ಯ ರೂಪಿಸಿಕೊಳ್ಳಲು ಸಾಧ್ಯ: ಬಸನಗೌಡ ಮಾಲಿ ಪಾಟೀಲ

ಶಿಕ್ಷಣದ ಜತೆ ನೈತಿಕ, ಭಾವನಾತ್ಮಕ ಸ್ಥಿರತೆ ಮುಖ್ಯ

ಶಹಾಪುರ: ವಿದ್ಯೆಯಿಂದ ಮಾತ್ರ ವಿದ್ಯಾರ್ಥಿಗಳು ತಮ್ಮ ಭವಿಷ್ಯವನ್ನು ಉತ್ತಮವಾಗಿಸಿಕೊಳ್ಳಲು ಸಾಧ್ಯ. ವಿದ್ಯಾರ್ಥಿಯ ಸರ್ವತೋಮುಖ ಅಭಿವೃದ್ಧಿಯಲ್ಲಿ ಶಿಕ್ಷಣ ಸಂಸ್ಥೆಗಳ ಪಾತ್ರ ಬಹಳ ಮುಖ್ಯವಾಗಿದ್ದು, ಸಾಮಾಜಿಕ ಕೌಶಲ, ಭಾವನಾತ್ಮಕ ಸ್ಥಿರತೆ ಮತ್ತು ನೈತಿಕ ಶಿಕ್ಷಣ ಕಲಿಸುವ ಕೇಂದ್ರವಾಗಿವೆ ಎಂದು ಮಾಜಿ ಜಿಲ್ಲಾ ಪಂಚಾಯಿತಿ ಸದಸ್ಯರಾದ ಬಸನಗೌಡ ಮಾಲಿಪಾಟೀಲ ಹೇಳಿದರು.

ತಾಲೂಕಿನ ಸಗರ ಗ್ರಾಮದ ಜಗದ್ಗುರು ಮೌನೇಶ್ವರ ಕಲ್ಯಾಣ ಮಂಟಪದಲ್ಲಿ ಎಸ್‌ಆರ್‌ಜಿ ಶಿಕ್ಷಣ ಸಂಸ್ಥೆ ಸಹಯೋಗದಲ್ಲಿ ಆಯೋಜಿಸಿದ ಕಾವೇರಿ ವಿದ್ಯಾ ಮಂದಿರದ 18ನೇ ಶಾಲಾ ವಾರ್ಷಿಕೋತ್ಸವ ಹಾಗೂ ಮಕ್ಕಳಿಂದ ಸಾಂಸ್ಕೃತಿಕ ಕಾರ್ಯಕ್ರಮ, ವಿವಿಧ ಕ್ಷೇತ್ರದ ಸಾಧಕರಿಗೆ ಸನ್ಮಾನ ಕಾರ್ಯಕ್ರಮ ಉದ್ಘಾಟಿಸಿ ಮಾತನಾಡಿದರು.

ವಿದ್ಯಾರ್ಥಿಗಳಿಗೆ ಶಿಕ್ಷಣದ ಜತೆಗೆ ಸಂಸ್ಕಾರ ನೀಡಬೇಕು. ಶಾಲಾ ವಾರ್ಷಿಕೋತ್ಸವ ಮನರಂಜನೆಗೆ ಸೀಮಿತವಾಗದೆ ಪ್ರಗತಿಪರ ಚಿಂತನೆಗಳಿಗೆ ದಾರಿಯಾಗಬೇಕು. ಹೆತ್ತವರು ಭೋಧಿಸುವ ನೀತಿ, ರೀತಿ ಶಿಸ್ತು ಮಕ್ಕಳ ಶ್ರೇಯಸ್ಸಿಗಾಗಿಯೇ ಇದೆ. ಅವುಗಳನ್ನು ಜೀವನದಲ್ಲಿ ಅಳವಡಿಸಿಕೊಳ್ಳಬೇಕು ಎಂದರು. ಸಂಸ್ಥೆಯ ಅಧ್ಯಕ್ಷ ಡಾ.ದೇವೇಂದ್ರಪ್ಪ ಹಡಪದ ಅವರು ಗ್ರಾಮೀಣ ಭಾಗದ ಮಕ್ಕಳಿಗೆ ಉತ್ತಮ ಶಿಕ್ಷಣ ನೀಡುವ ಉದ್ದೇಶದಿಂದ ಶಾಲೆಯನ್ನು ತೆರೆದು ಮಕ್ಕಳಿಗೆ ಗುಣಮಟ್ಟದ ಶಿಕ್ಷಣ ನೀಡುವ ಕೆಲಸ ಮಾಡುತ್ತಿರುವುದು ಶ್ಲಾಘನೀಯವಾದದ್ದು ಎಂದರು.

ಕಾವೇರಿ ವಿದ್ಯಾ ಮಂದಿರ ಸಂಸ್ಥಾಪಕ ಅಧ್ಯಕ್ಷ ಡಾ.ದೇವಿಂದ್ರಪ್ಪ ಹಡಪದ ಕಾರ್ಯಕ್ರಮ ಅಧ್ಯಕ್ಷತೆ ವಹಿಸಿ ಮಾತನಾಡಿ ಶಿಕ್ಷಣದಿಂದ ಮಾತ್ರ ಎಲ್ಲ ಸಮಸ್ಯೆಯನ್ನು ಎದುರಿಸಲು ಸಾಧ್ಯ. ಜ್ಞಾನದ ಜತೆಗೆ ವಿದ್ಯಾರ್ಥಿಗಳು ವೈಜ್ಞಾನಿಕ ಮನೋಭಾವನೆಗೆ ಒತ್ತು ನೀಡಲಾಗುತ್ತಿದೆ ಎಂದರು.

ಈ ಸಂದರ್ಭದಲ್ಲಿ ತಾಲೂಕ ಶರಣ ಸಾಹಿತ್ಯ ಪರಿಷತ್ ಅಧ್ಯಕ್ಷ ಲಿಂಗಣ್ಣ ಪಡಶೆಟ್ಟಿ, ಹಿರಿಯ ಮುಖಂಡ ಮಹಾಂತಗೌಡ ಸುಬೇದಾರ, ಖಾಸಗಿ ಶಾಲ ಒಕ್ಕೂಟದ ಅಧ್ಯಕ್ಷ ಆರ್.ಚೆನ್ನಬಸ್ಸು ವನದುರ್ಗ,ಯೋಗ ಗುರು ರಾಮರಾವ್ ಕುಲಕರ್ಣಿ,ನಿಂಗಣ್ಣ ಮುದ್ದಾ, ಗಿರೆಪ್ಪಗೌಡ ಕಟ್ಟಿಮನಿ, ನಿವೃತ್ತ ಶಿಕ್ಷಕ ಶೇಖರಪ್ಪ ಆರಕೇರಿ, ವಿನೋದ ದೇವರಗುಡಿ, ಚಂದಣ್ಣ ಚೌಡಗುಂಡ, ಕಾವೇರಿ ವಿದ್ಯಾ ಮಂದರದ ಮುಖ್ಯ ಗುರುಗಳಾದ ಶ್ರೀಮತಿ ಜಯ.ಬಿ ಹಡಪದ, ಕಾವೇರಿ ಹಡಪದ, ಶರಬಣ್ಣ ಅಂಗಡಿ, ಅಮರಣ್ಣ ಹೇರುಂಡಿ ಇದ್ದರು.

ಸಗರ ಗ್ರಾಮದ ಜಗದ್ಗುರು ಮೌನೇಶ್ವರ ಕಲ್ಯಾಣ ಮಂಟಪದಲ್ಲಿ ಎಸ್‌ಆರ್‌ಜಿ ಶಿಕ್ಷಣ ಸಂಸ್ಥೆ ಸಹಯೋಗದಲ್ಲಿ ಆಯೋಜಿಸಿದ ಕಾವೇರಿ ವಿದ್ಯಾ ಮಂದಿರದ 18ನೇ ಶಾಲಾ ವಾರ್ಷಿಕೋತ್ಸವ ಕಾರ್ಯಕ್ರಮವನ್ನು ಮಾಜಿ ಜಿಲ್ಲಾ ಪಂಚಾಯತಿ ಸದಸ್ಯ ಬಸನಗೌಡ ಮಾಲಿಪಾಟೀಲ ಉದ್ಘಾಟಿಸಿದರು.

ನಾನಾ ಸಾಧಕರಿಗೆ ಪ್ರಶಸ್ತಿ ಪ್ರದಾನ

ಕಾರ್ಯಕ್ರಮದಲ್ಲಿ ವಿವಿಧ ಕ್ಷೇತ್ರದ ಸಾಧಕರಾದ ವಿಶ್ವನಾಥರೆಡ್ಡಿ ಗೊಂದಡಗಿ(ಸಾಹಿತ್ಯ), ಈರಣ್ಣ ಮೌರ್ಯ(ಪತ್ರಿಕೋದ್ಯಮ), ನಿಜಲಿಂಗಪ್ಪ ಟಣಕೆದಾರ(ಜನಪದ ಸಾಹಿತ್ಯ), ಡಾ. ಧರ್ಮಣ್ಣ ಬಡಿಗೇರ (ಸಂಶೋಧನೆ), ಈಶ್ವರಪ್ಪ ಜೇಕೇರಿ(ರಂಗಭೂಮಿ), ಡಾ.ಮಡಿವಾಳಪ್ಪ ಗಡಗಿ (ವೈದ್ಯಕೀಯ), ಶ್ರೀಮತಿ ಮೀನಾಕ್ಷಿ ಹೊಸ್ಮನಿ (ಶಿಕ್ಷಣ), ನಿರ್ಮಲಾ ಬಾಳಿ(ಶಿಕ್ಷಣ), ಪರಮಣ್ಣ ಬಡಿಗೇರ(ಶಾಲೆ), ದ್ಯಾವಣ್ಣ ವಿಶ್ವಕರ್ಮ (ಸಂಗೀತ) ಅವರಿಗೆ 2026ನೇ ಸಾಲಿನ ಕರ್ನಾಟಕ ಚೇತನ ಪ್ರಶಸ್ತಿ ನೀಡಿ ಗೌರವಿಸಲಾಯಿತು. ಹಾಗೂ ಸಾಹಿತಿಗಳು ಮತ್ತು ಪತ್ರಕರ್ತ ಬಸವರಾಜ ಸಿಣ್ಣೂರ ಅವರಿಗೆ ಕನ್ನಡ ಜಾಗೃತಿ ಸಮಿತಿ ಸದಸ್ಯರಾಗಿ ಆಯ್ಕೆಯಾದ ಹಿನ್ನೆಲೆ ವಿಶೇಷವಾಗಿ ಸನ್ಮಾನಿಸಲಾಯಿತು.

ಶೈಕ್ಷಣಿಕವಾಗಿ ಅತಿ ಹಿಂದುಳಿದ ನಮ್ಮ ಜಿಲ್ಲೆಯಲ್ಲಿ ನಾಲ್ಕರು ಅಭ್ಯರ್ಥಿಗಳು ಒಂದೇ ವೇಳೆ ಯುಪಿಎಸ್‌ಸಿ ಪರೀಕ್ಷೆಯಲ್ಲಿ ಉತ್ತೀರ್ಣರಾಗಿ, ಜಿಲ್ಲೆಗೆ ಅಂಟಿದ್ದ ಹಣೆಪಟ್ಟಿಯನ್ನೇ ಬದಲಿಸಿದ್ದು, ಪ್ರಸ್ತುತ ಮಕ್ಕಳಿಗೆ ಸ್ಫೂರ್ತಿಯಾಗಿದ್ದಾರೆ. ಅಂತಹ ಛಲ ಮಕ್ಕಳಲ್ಲಿ ಬರಬೇಕು. ಮಕ್ಕಳು ಆಸಕ್ತಿ ಇರುವ ಕ್ಷೇತ್ರದಲ್ಲಿ ಗುರಿ ಇಟ್ಟು ಮುನ್ನಡೆಯಬೇಕು. ಗುರಿ ಈಡೇರಲು ನಿಖರತೆಬೇಕು. ಸಾಧಿಸುವ ಛಲ ನಿಮ್ಮಲ್ಲಿ ಮೂಡಬೇಕು. ಆಧರ್ಶ ಗುಣಗಳನ್ನು ಅಳವಡಿಸಿಕೊಂಡಾಗ ಯಶಸ್ಸು ತಾನಾಗಿ ಹೊರಹೊಮ್ಮುತ್ತದೆ.
- ಡಾ. ಶರಣು ಬಿ ಗದ್ದುಗೆ, ಉ.ಕ.ಕರವೇ ಅಧ್ಯಕ್ಷ

ನೀರಾವರಿ ಸೌಲಭ್ಯವೇ ಕೃಷಿಯ ಜೀವನಾಡಿ

ಬೀದರ್: ನೀರಾವರಿ ಸೌಲಭ್ಯವೇ ಕೃಷಿಯ ಜೀವನಾಡಿ. ನೀರು ಸಮರ್ಪಕವಾಗಿ ಲಭ್ಯ ವಿದ್ದಾಗ ಮಾತ್ರ ರೈತರ ಪರಿಶ್ರಮಕ್ಕೆ ಫಲ ಸಿಗುತ್ತದೆ ಮತ್ತು ಉತ್ತಮ ಬೆಳೆ ಸಾಧ್ಯ ವಾಗುತ್ತದೆ.

ಆದ್ದರಿಂದ ನೀರಾವರಿ ವ್ಯವಸ್ಥೆಯನ್ನು ಬಲಪಡಿಸುವುದು ಕೃಷಿ ಅಭಿವೃದ್ಧಿಗೆ ಅತ್ಯಂತ ಅಗತ್ಯವಾಗಿದೆ ಎಂದು ಬೀದರ್ ದಕ್ಷಿಣ ಕ್ಷೇತ್ರದ ಶಾಸಕ ಡಾ. ಶೈಲೇಂದ್ರ ಬೆಲ್ದಾಳೆ ಹೇಳಿದರು.

ಬೀದರ್‌ದಕ್ಷಿಣ ಕ್ಷೇತ್ರದ ಬಾಪುರ ಕ್ರಾಸ್ ಬಳಿ ಇರುವ ಬಿಜೆಪಿ ಪಕ್ಷದ ಕಚೇರಿ ಮುಂಭಾಗದಲ್ಲಿ ಕರ್ನಾಟಕ ಅಲ್ಪಸಂಖ್ಯಾತರ ಅಭಿವೃದ್ಧಿ ನಿಗಮದ ಗಂಗಾ ಕಲ್ಯಾಣ ಏತ ನೀರಾವರಿ ಯೋಜನೆಯಡಿ ವಿವಿಧ ಗ್ರಾಮಗಳ ಒಟ್ಟು 6 ಮುಸ್ಲಿಂ ರೈತ ಫಲಾನುಭವಿಗಳಿಗೆ ಅಗತ್ಯ ಸಲಕರಣೆಗಳನ್ನು ವಿತರಿಸಿ ಮಾತನಾಡಿದರು.

ಈ ಯೋಜನೆಯ ಮೂಲಕ ರೈತರಿಗೆ ನೀರಾವರಿ ಸೌಲಭ್ಯ ಒದಗಿಸಿ, ಅವರ ಕೃಷಿ ಉತ್ಪಾದನೆ ಹೆಚ್ಚಿಸಲು ಹಾಗೂ ಆರ್ಥಿಕವಾಗಿ ಸದೃಢಗೊಳಿಸಲು ಸಹಕಾರಿಯಾಗಲಿದೆ ಎಂದು ತಿಳಿಸಿದರು.

ಗಂಗಾ ಕಲ್ಯಾಣ ಏತ ನೀರಾವರಿ ಯೋಜನೆಯಡಿ ವಿವಿಧ ಗ್ರಾಮಗಳ ಒಟ್ಟು 6 ಮುಸ್ಲಿಂ ರೈತ ಫಲಾನುಭವಿಗಳಿಗೆ ಶಾಸಕ ಶೈಲೆಂದ್ರ ಬೆಲ್ದಾಳೆ ಅಗತ್ಯ ಸಲಕರಣೆ ವಿತರಣೆ ಮಾಡಿದರು.

ಕರ್ನಾಟಕ ಅಲ್ಪಸಂಖ್ಯಾತರ ಅಭಿವೃದ್ಧಿ ನಿಗಮದ ಗಂಗಾ ಕಲ್ಯಾಣ ಏತ ನೀರಾವರಿ ಯೋಜನೆಯಡಿ ನಮ್ಮ ಕ್ಷೇತ್ರದ 6 ಮಂದಿ ರೈತ ಫಲಾನುಭವಿಗಳಿಗೆ ಸಲಕರಣೆಗಳನ್ನು ವಿತರಿಸುತ್ತಿರುವುದು ಅತ್ಯಂತ ಸಂತಸದ ವಿಷಯವಾಗಿದೆ. ಈ ಯೋಜನೆ ರೈತರ ಜೀವನದಲ್ಲಿ ಮಹತ್ವದ ಬದಲಾವಣೆಯನ್ನು ತರಬಲ್ಲ ಶಕ್ತಿ ಹೊಂದಿದೆ.

ಮುಖಂಡರಾದ ಗುರುನಾಥ ರಾಜಗೀರ, ಜಗನಾಥ್ ಪಾಟೀ ಲ, ಶಿವಕುಮಾರ ಸ್ವಾಮಿ, ಚಂದ್ರ ಯ್ಯ ಸ್ವಾಮಿ, ಸಂಜುಕುಮಾರ ಕೋಳಿ, ವೆಂಕಟ ರೆಡ್ಡಿ, ಸಂತೋಷ ಹಳ್ಳಿಖೇಡ, ಅರುಣಕು ಮಾರ ಪಾಟೀಲ, ಅರುಣ ಬಾವಗಿ, ಸಂತೋಷಿ ನಿಡವಂಚಾ, ಶಿಲ್ಪಾ ಭಕ್ತ ಕುಮಾರ, ತಾಜೋದಿನ್, ಆಬೇದಲಿ, ವೀರಪ್ಪ ಮಂಗಲಗಿ,ರಾಕೇಶ್ ಪಾಟೀಲ, ಪ್ರವೀಣ ತರಿ, ಶ್ರೀನಿವಾಸ್ ಹುಗಾರ, ರಾಜಕುಮಾರ ಚಾಮಾ,

ರಾಮಲು ಮಂತ್ರಿ,ದೇವೀಂದ್ರಪ್ಪ ಚಾಂಗಲೇರಾ, ಬಕ್ಕಪ್ಪ ಬಸರೆಡ್ಡಿ, ಚಂದ್ರ ಶೇಖರ, ವಿಠಲ ಮರಕುಂದಾ, ಧನರಾಜ, ಸಾಬೀರ ಮಯ್ಯಾ, ವಿನೋದ, ಚಾಂದ ಪಾಶಾ, ಇದ್ದರು.

ವಿಶ್ವ ಹಿಂದೂ ಪರಿಷತ್, ಬಜರಂಗದಳ ಸಹಯೋಗದಲ್ಲಿ ಕಾರ್ಯಕ್ರಮ

ಶ್ರೀರಾಮನವಮಿ ಉತ್ಸವ ಮಾ.28ಕ್ಕೆ

ಭಾಲ್ಕಿ: ಪಟ್ಟಣದಲ್ಲಿ ಮಾ.28 ರಂದು ವಿಶ್ವ ಹಿಂದು ಪರಿಷತ್ ಮತ್ತು ಬಜರಂಗದಳ ಸಂಘಟನೆಯ ಸಹಯೋಗದಲ್ಲಿ ಶ್ರೀರಾಮ ನವಮಿ ಉತ್ಸವ ಅದ್ಧೂರಿಯಾಗಿ ಆಚ ರಿಸಲು ನಿರ್ಧರಿಸಲಾಗಿದೆ ಎಂದು ಶ್ರೀರಾಮ ನವಮಿ ಉತ್ಸವ ಸ್ವಾಗತ ಸಮಿತಿ ಕಾರ್ಯಾಧ್ಯಕ್ಷ ಚೆನ್ನಬಸವಣ್ಣ ಬಳತೆ ತಿಳಿಸಿದರು.

ಪಟ್ಟಣದ ಪ್ರವಾಸಿ ಮಂದಿರದಲ್ಲಿ ಸುದ್ದಿಗೋಷ್ಠಿಯಲ್ಲಿ ಮಾಹಿತಿ ನೀಡಿದ ಅವರು ಮಧ್ಯಾಹ್ನ 2 ಗಂಟೆಗೆ ಪಟ್ಟಣದ ವಿಠ್ಠಲ ಮಂದಿರ ಆವರಣದಿಂದ ಬೃಹತ್ ಶೋಭಾಯಾತ್ರೆ ಮೆರವಣಿಗೆ ಪ್ರಮುಖ ಬೀದಿ, ವೃತ್ತಗಳ ಮೂಲಕ ಹೊರಟು ಮಹಾತ್ಮ ಗಾಂಧಿ ವೃತ್ತ ತಲುಪಲಿದೆ. ನಂತರ ಸಂಜೆ 7 ಗಂಟೆಗೆ ಮಹಾತ್ಮ ಗಾಂಧಿ ವೃತ್ತದಲ್ಲಿ ಸಾರ್ವಜನಿಕ ಸಮಾರಂಭ ಜರುಗಲಿದೆ. ಶ್ರೀರಾಮ, ಹನುಮಾನ ಮತ್ತು ನರಸಿಂಹ ದೇವರ ಭಾವಚಿತ್ರಗಳ ಮೆರವಣಿಗೆ ಅದ್ದೂರಿಯಾಗಿ ನಡೆಯಲಿದ್ದು, ಮೆರವಣಿಗೆಗೆ ವಿವಿಧ ಕಲಾ ತಂಡಗಳು ಮೆರಗು ನೀಡಲಿವೆ ಎಂದರು.

ಮೇಹರ್ಕ–ತಡೋಳಾ ಕಟ್ಟಿಮನಿ ಹಿರೇಮಠ ಸಂಸ್ಥಾನದ ರಾಜೇಶ್ವರ ಶಿವಾಚಾರ್ಯರು, ಭಾಲ್ಕಿಯ ಹಿರೇಮಠ ಸಂಸ್ಥಾನದ ಪೀಠಾಧಿಪತಿ ಗುರುಬಸವ ಪಟ್ಟದ್ದೇವರು, ಶಿವಣಿ–ಹಲಬರ್ಗಾ ಶ್ರೀಮಠದ ಹಾವಗಿಲಿಂಗೇಶ್ವರ ಶಿವಾಚಾರ್ಯರು ಮತ್ತು ಶ್ರೀರಾಮ ಚೈತನ್ಯ ಮಹಾರಾಜರ ದಿವ್ಯ ಸಾನ್ನಿಧ್ಯದಲ್ಲಿ ಸಾರ್ವಜನಿಕ ಸಮಾರಂಭ ನಡೆಯಲಿದ್ದು, ಸಾಮಾಜಿಕ ಕಾರ್ಯಕರ್ತೆ ಕಾಜಲ ಹಿಂದೂಸ್ತಾನಿ ಪ್ರಮುಖ ಭಾಷಣ ಮಾಡಲಿದ್ದಾರೆ ಎಂದು ಮಾಹಿತಿ ನೀಡಿದರು.

ಭಾಲ್ಕಿಯ ಪ್ರವಾಸಿ ಮಂದಿರದಲ್ಲಿ ಪಟ್ಟಣದಲ್ಲಿ ಮಾ.28 ರಂದು ನಡೆಯಲಿರುವ ಶ್ರೀರಾಮನವಮಿ ಉತ್ಸವದ ಕರಪತ್ರ ಬಿಡುಗಡೆಗೊಳಿಸಲಾಯಿತು.

ಅಧ್ಯಕ್ಷ ಶಿವು ಲೋಖಂಡೆ ಮಾತನಾಡಿದರು. ಸಮಿತಿ ಉಪಾಧ್ಯಕ್ಷ ಸೋಮನಾಥಪ್ಪ ಅಷ್ಟೂರೆ, ವಿಲಾಸ ಬಕ್ಕಾ, ಜಗದೀಶ ಖಂಡ್ರೆ, ಕಾರ್ಯದರ್ಶಿ ಪ್ರಕಾಶ ಮಾಶೆಟ್ಟೆ, ಪ್ರಮುಖರಾದ ಸಚಿನ ಜಾಧವ, ಗುಂಡೂರಾವ ಶೆಡೋಳೆ, ಜೈಕಿಶನ ಬಿಯಾನಿ, ಮಾತೃಶಕ್ತಿ ಸ್ವಾಗತ ಸಮಿತಿ ಅಧ್ಯಕ್ಷೆ ಸುನಿತಾ ಕುಡತೆ, ಕಾರ್ಯಾಧ್ಯಕ್ಷೆ ಶುಭಾಂಗಿ ಬಳತೆ, ಕವಿತಾ ಪಾಟೀಲ್, ಮೀನಾಕ್ಷಿ ಇದ್ದರು.

ರಂಗೋಲಿಯಿಂದ ಸ್ವಚ್ಛತೆಯ ಅರಿವು ಸಾಧ್ಯ

ಗುರುಮಠಕಲ್: ಪುರಸಭೆ ಕಾರ್ಯಾಲಯದ ವತಿಯಿಂದ ಸ್ವಚ್ಛತಾ ಇ– ಸೇವಾ ಕಾರ್ಯಕ್ರಮದ ಅಡಿಯಲ್ಲಿ ರಂಗೋಲಿ ಮೂಲಕ ಸಾರ್ವಜನಿಕರಲ್ಲಿ ಸ್ವಚ್ಛತೆಯ ಅರಿವು ಮೂಡಿಸಲಾಯಿತು. ಪಟ್ಟಣದ ವಾರ್ಡ್ ನಂಬರ್ ಆರರಲ್ಲಿ ಆಯೋಜಿಸಿದ್ದ ಕಾರ್ಯಕ್ರಮದಲ್ಲಿ ಪುರಸಭೆ

ಕಿರಿಯ ಆರೋಗ್ಯ ನಿರೀಕ್ಷಕರು ಅಶೋಕ್ ಮಾತನಾಡಿ, 'ಸಾರ್ವಜನಿಕರು, ನಾಗರಿಕರು ನಗರದ ಸ್ವಚ್ಛತೆಯನ್ನು ಕಾಪಾಡಬೇಕು. ಎಲೆ, ಅಡಿಕೆ, ಬೀಡಾ, ಗುಟ್ಕಾ ಹಾಕಿಕೊಂಡು ರಸ್ತೆಯಲ್ಲಿ ಉಗಿಯುವುದು, ಎಲ್ಲೆಂದರಲ್ಲಿ ಕಸ ಹಾಕುವ ನೀಚ ಕೆಲಸ ಮಾಡಬಾರದು. ಮನೆ, ಹೋಟೆಲ್, ಕಲ್ಯಾಣ ಮಂಟಪಗಳಲ್ಲಿ ಹಸಿ ಕಸ ಹಾಗೂ ಒಣ ಕಸವನ್ನು ಬೇರ್ಪಡಿಸಿ ಪುರಸಭೆಯ ವಿಲೇವಾರಿ ವಾಹನಕ್ಕೆ ಹಾಕಬೇಕು' ಎಂದರು.

ಪಟ್ಟಣದ ವಾರ್ಡ್ ನಂಬರ್ ಆರರಲ್ಲಿ ಆಯೋಜಿಸಿದ್ದ ಸಾರ್ವಜನಿಕರಲ್ಲಿ ಸ್ವಚ್ಛತೆಯ ಅರಿವು ಕಾರ್ಯಕ್ರಮ ನಡೆಯಿತು.

ನೈರ್ಮಲ್ಯ ಶಾಖೆ ಮೇಲ್ವಿಚಾರಕ ವೆಂಕಟೇಶ್, ರಾಮಕೃಷ್ಣ ಯಾದವ್, ಸಮುದಾಯ ಸಂಚಾಲಕರು ರೇಣುಕಾ ದೇವಿ, ಸುರೇಖಾ, ಪೂಜಾ, ಸೌಂದರ್ಯ ಮತ್ತು ಗಂಗಪ್ಪ ಹಾಗೂ ವಾರ್ಡಿನ ಸಾರ್ವಜನಿಕರು ಭಾಗಿಯಾದರು.

ಏ.15ರವರೆಗೆ ಕಾಲುವೆಗೆ ನೀರು ಹರಿಸಿ: ಕರವೇ

ಹುಣಸಗಿ: ರೈತರ ಹಿತದೃಷ್ಟಿಯಿಂದ ನಾರಾಯಣಪುರ ಎಡದಂಡೆ ಕಾಲುವೆಗೆ ಏಪ್ರಿಲ್ 15 ರವರೆಗೆ ನೀರು ಹರಿಸುವಂತೆ ಕರ್ನಾಟಕ ರಕ್ಷಣಾ ವೇದಿಕೆ ಪ್ರವೀಣ ಶೆಟ್ಟಿ ಬಣದ ಪದಾಧಿಕಾರಿಗಳು ಮುಖ್ಯ ಎಂಜಿನಿಯರಗೆ ಮನವಿ ಪತ್ರ ಸಲ್ಲಿಸಿ ಒತ್ತಾಯಿಸಲಾಯಿತು.

ಈ ಸಂದರ್ಭದಲ್ಲಿ ಕರವೇ ತಾಲೂಕು ಘಟಕ ಅಧ್ಯಕ್ಷ ರಮೇಶ ಬಿರದಾರ ಮಾತನಾಡಿ,ಐ.ಸಿ.ಸಿ ಸಲಹಾ ಸಮಿತಿಯಲ್ಲಿ ತೀರ್ಮಾನಿಸಿದಂತೆ ಹಿಂಗಾರು ಹಂಗಾಮಿಗೆ ವಾರಾಬಂದ್ ಪದ್ಧತಿ ಪ್ರಕಾರ ಮಾ.21ರಂದು ಕಾಲುವೆಗೆ ನೀರು ಸ್ಥಗಿತಗೊಳಿಸಿದ್ದು ಮತ್ತು ಏಪ್ರಿಲ್ 1 ರಿಂದ 3 ರವರೆಗೆ ಕಾಲುವೆಗೆ ನೀರು ಹರಿಸಲಾಗುವುದೆಂದು ಸಭೆಯಲ್ಲಿ ನಿರ್ಣಯ ಕೈಗೊಳ್ಳಲಾಗಿದೆ ಆದರೆ ಐ.ಸಿ.ಸಿ ಸಲಹಾ ಸಮಿತಿಯ ನಿರ್ಣಯ ಅವೈಜ್ಞಾನಿಕಾಗಿದ್ದು ಇದರಿಂದ ಕೆಳಭಾಗದ ಅಚ್ಚುಕಟ್ಟು ರೈತರು ಬೆಳೆದ ಸಜ್ಜೆ, ಭತ್ತ ಮತ್ತು ಶೇಂಗಾ ಕಾಳುಕಟ್ಟುವ ಹಂತದಲ್ಲಿವೆ. ಈ ಬಾರಿ ಹೆಚ್ಚಿನ ಮಳೆಯಾದ ಕಾರಣ ಅವಳಿ ಜಲಾಶಯಗಳು ಭರ್ತಿಯಾಗಿದ್ದು ಹಿಂಗಾರು ಬೆಳೆಗೆ ಏ.15ರ ವರೆಗೆ ನೀರು ಬರಲಿದೆ ಎಂದು ರೈತರ ಮುಖದಲ್ಲಿ ಮಂದಹಾಸವಿತ್ತು, ಆದಕಾರಣ ಈಗಾಗಲೇ ಎರಡು ಜಲಾಶಯಗಳಲ್ಲಿ ಬೆಳೆಗೆ ಸಾಕಾಗುವಷ್ಟು ನೀರಿನ ಸಂಗ್ರಹವಿರುವುದರಿಂದ ರೈತರಿಗೆ ತೊಂದರೆಯಾಗದಂತೆ ಏ.15ರ ವರೆಗೆ ನಿರಂತರವಾಗಿ ನೀರು ಹರಿಸಿ ರೈತರ ಹಿತ ಕಾಪಾಡಬೇಕೆಂದು ಎಂದು ಒತ್ತಾಯಿಸಿದರು.

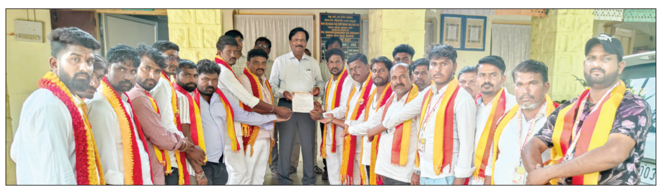

ಕರ್ನಾಟಕ ರಕ್ಷಣಾ ವೇದಿಕೆ ಪ್ರವೀಣ ಶೆಟ್ಟಿ ಬಣದ ಪದಾಧಿಕಾರಿಗಳು ಮುಖ್ಯ ಎಂಜಿನಿಯರಗೆ ಮನವಿ ಪತ್ರ ಸಲ್ಲಿಸಿ ಒತ್ತಾಯಿಸಲಾಯಿತು.

ಶೀಘ್ರದಲ್ಲಿಯೇ ಮತ್ತೊಮ್ಮೆ ಸಲಹಾ ಸಮಿತಿ ಸಭೆ ಕರೆದು ಸೂಕ್ತ ನಿರ್ಣಯತೆಗೆ ದುಕೊಳ್ಳದೇ ಹೋದಲ್ಲಿ ನಾರಾಯಣಪುರ ಮುಖ್ಯ ಇಂಜಿನಿಯರ್‌ಕಛೇರಿಯ ಮುಂದೆ ಉಪವಾಸ ಸತ್ಯಾಗ್ರಹ ಹಮ್ಮಿಕೊಳ್ಳಲಾಗುವುದು ಎಂದು ಹೇಳಿದರು. ಈ ಸಂದರ್ಭದಲ್ಲಿ ಶಿವರಾಜ ಹೋಕ್ರಾಣಿ, ದೇವರಾಜ ಪಾಟೀಲ್, ಅಮರೇಶ ಬೊಮ್ಮ ಗುಡ್ಡ, ಮಲ್ಲು ಕುಂಬಾರ, ರಮೇಶ ದೊರಿ, ನಿಂಗಣ್ಣ ಜಗಲರ, ಮಹಾಂತೇಶ ಅಮರಗೋಳ, ನಂದನಗೌಡ ಕಕ್ಕೇರಿ, ಶಿವರಾಜ ಮಿಂಚೇರಿ, ಕಾಂತು ಗುತ್ತೇದಾರ ಇದ್ದರು.

ಸ್ನೇಹ,ಸಂಬಂಧ ಬೆಸೆಯುವ ಕ್ರೀಡೆಗಳು

ಯಾದಗಿರಿ: ಕ್ರೀಡೆಯಿಂದ ಪರಸ್ಪರ ಒಬ್ಬರಿಗೊಬ್ಬರು ಪರಿಚಯವಾಗಿ ಅನ್ಯೋನ್ಯತೆ, ಪ್ರೀತಿ ವಿಶ್ವಾಸ, ಸ್ನೇಹ ಸೌಹಾರ್ದತೆಯ ಭಾವನೆಯ ಭ್ರಾತೃತ್ವ ಬೆಳೆಯುತ್ತದೆ ಎಂದು ಹಿಂದುಳಿದ ವರ್ಗಗಳ ಆಯೋಗದ ಮಾಜಿ ಸದಸ್ಯ ಶರಣಪ್ಪ ಮಾನೇಗಾರ ಯರಗೋಳ ಅಭಿಪ್ರಾಯಪಟ್ಟರು.

ಬಾಡಿಯಾಳ ಗ್ರಾಮದಲ್ಲಿ ಹಮ್ಮಿಕೊಂಡ ಬಾಡಿಯಾಳ ಪ್ರೀಮಿಯರ್‌ಲೀಗ್ ಸೀಸನ್–04 ನ್ನು ಉದ್ಘಾಟಿಸಿ ಮಾತನಾಡಿದರು.

ಯುವಕರಲ್ಲಿನ ಕ್ರೀಡಾ ಉತ್ಸವ ಮತ್ತು ಮನೋಭಾವನೆಯನ್ನ ಅಭಿನಂದಿಸುತ್ತೇನೆ. ಎಲ್ಲರೂ ಕ್ರೀಡೆಯಲ್ಲಿ ಸೋಲು ಗೆಲುವು ಎರಡನ್ನು ಸಮಾನವಾಗಿ ಸ್ವೀಕರಿಸಬೇಕು. ಗೆಲುವು ಸೋಲಿಗಾಗಿ ಕ್ರೀಡೆಯನ್ನ ಆಡುತ್ತಿಲ್ಲ. ಇಲ್ಲಿ ಹಲವಾರು ಗ್ರಾಮಗಳಿಂದ ವಿವಿಧ ತಂಡಗಳು ಬಂದಿದ್ದೀರಿ ಜೀವನದ ಸವಾಲಾಗಿ ಸ್ವೀಕರಿಸುವ ಒಂದು ಭೂಮಿಕೆ ಈ ಕ್ರೀಡೆಯಾಗಿದೆ ಎಂದರು.

ಯಾರೂ ಕೂಡ ಆಟದಲ್ಲಿ ಅನ್ಯತ ಮನಸ್ತಾಪ ಮಾಡಿಕೊಳ್ಳದೇ ಒಬ್ಬರಿಗೊಬ್ಬರು ಅಣ್ಣತಮ್ಮ ಸೋದರರಾಗಿ ಧನಾತ್ಮಕವಾಗಿ ಆಡಬೇಕು. ಅದೇ ರೀತಿ ನಿಮ್ಮ ಮುಖದ ಮೇಲೆ ನಿಮ್ಮ ಹುಮ್ಮಸ್ಸು ಆಟದ ಕೊನೆ ದಿವಸದ ತನಕ ಇರಬೇಕು. ಆಟ ಆಡುವಾಗ ಏಳೆಂಟು ತಂಡಗಳಿರುತ್ತವೆ ಆದರೆ ನೀವು ಕ್ರೀಡಾ ಮೈದಾನದಿಂದ ಹೋಗುವಾಗ ಒಂದೇ ತಂಡವಾಗಿ ಹೋಗಬೇಕು ಎಂದರು.

ಬಾಡಿಯಾಳ ಗ್ರಾಮದಲ್ಲಿ ಹಮ್ಮಿಕೊಂಡ ಬಾಡಿಯಾಳ ಪ್ರೀಮಿಯರ್‌ಲೀಗ್ ಸೀಸನ್–04 ನ್ನು ಹಿಂದುಳಿದ ವರ್ಗಗಳ ಆಯೋಗದ ಮಾಜಿ ಸದಸ್ಯ ಶರಣಪ್ಪ ಮಾನೇಗಾರ ಯರಗೋಳ ಉದ್ಘಾಟಿಸಿದರು.

ಕ್ರೀಡೆಯು ತಮ್ಮನ್ನು ಮತ್ತು ಇತರರನ್ನು ಚೆನ್ನಾಗಿ ಅರ್ಥಮಾಡಿಕೊಳ್ಳಲು ಸಹಾಯ ಮಾಡುತ್ತದೆ. ಭಾವನಾತ್ಮಕವಾಗಿ ಪ್ರಬುದ್ಧ ವ್ಯಕ್ತಿಗಳನ್ನು ಸೃಷ್ಟಿಸಿ ಧೈರ್ಯ,ಆತ್ಮವಿಶ್ವಾಸ ಮತ್ತು ಚಿಂತನೆಯ ಸ್ಪಷ್ಟತೆಯನ್ನು ಬೆಳೆಸುತ್ತವೆ ಎಂದರು.

ಈ ಸಂದರ್ಭದಲ್ಲಿ ಕೆಪಿಸಿಸಿ ಸದಸ್ಯ ಚಂದ್ರಶೇಖರ್‌ವಾರದ್, ಪಿಎಲ್ಡಿ ಬ್ಯಾಂಕ್ ಮಾಜಿ ಅಧ್ಯಕ್ಷ ಸುದರ್ಶನ್ ಪಾಟೀಲ್ ಜೈಗ್ರಾಮ್, ಹಣಮಂತ ಸೌರಾಷ್ಟ್ರಹಳ್ಳಿ, ಜಗದೀಶ್ ಸಜ್ಜನ್ ಸೌರಾಷ್ಟ್ರಹಳ್ಳಿ, ಮಲ್ಲಪ್ಪ ಕಡಿಪಾಂಟಗಿ ಮೈಲಾಪುರ್,ರಮಶ್ ಭೀಮನಹಳ್ಳಿ ಸೈದಾಪುರ ವಲಯ ಕೋಲಿ ಸಮಾಜ ಅಧ್ಯಕ್ಷರು ,ಬಸವಂತ್, ಮಂಜುನಾಥ ಮೇತ್ರಿ ಮಲ್ಹಾರ, ಪುಂಡಲೀಕ್ ಗೊಂದಡಗಿ, ಆಂಜನೇಯ ರಾಂಪುರ ಯುವ ಕಾಂಗ್ರೆಸ್ ಅಧ್ಯಕ್ಷರು ಸೈದಾಪುರ, ಮಲ್ಲಪ್ಪ ಸಾವೂರ್,ವೀರೇಶ್ ಸಜ್ಜನ್ ಕಡೇಚೂರು, ವಿಜಯ್ ಕಡೇಚೂರು, ಮಲ್ಲಯ್ಯ ಕೂಡಲೂರ್,ರಾಹುಲ್ ಗೋಡಿಕಾರ್,ಸೂಗಪ್ಪ ಬೋಯಿನ್, ದೇವಪ್ಪ ಮಕ್ತಾಲ್ ಬಸವರಾಜ್ ಕೊತ್ತಲಪಲ್ಲಿ ಸೇರಿದಂತೆ ಇನ್ನಿತರರು ಉಪಸ್ಥಿತರಿದ್ದರು.

ವಚನ ಸಾಹಿತ್ಯಕ್ಕೆ ದಾಸಿಮಯ್ಯ ಕೊಡುಗೆ ಅಪಾರ

ಬೀದರ್: ಹನ್ನೊಂದನೇ ಶತಮಾನದ ಆದ್ಯ ವಚನಕಾರ ದೇವರ ದಾಸಿಮಯ್ಯ ಅವರು ವಚನ ಸಾಹಿತ್ಯದ ಮೂಲಕ ಕನ್ನಡ ಸಾಹಿತ್ಯಕ್ಕೆ ಅಪಾರ ಕೊಡುಗೆ ನೀಡಿದ್ದಾರೆ ಎಂದು ಹೆಚ್ಚುವರಿ ಪೋಲಿಸ್ ವರಿಷ್ಠಾಧಿಕಾರಿ ಚಂದ್ರ ಕಾಂತ ಪೂಜಾರಿ ಹೇಳಿದರು. ಜಿಲ್ಲಾಡಳಿತ, ಜಿಲ್ಲಾ ಪಂಚಾಯತಿ, ಮಹಾ ನಗರ ಪಾಲಿಕೆ ಹಾಗೂ ಕನ್ನಡ ಮತ್ತು ಸಂಸ್ಕೃತಿ ಇಲಾಖೆ ಬೀದರ್‌ಇವರ ಸಂಯುಕ್ತಾಶ್ರಯದಲ್ಲಿ ನಗರದ ಡಾ. ಚನ್ನಬಸವ ಪಟ್ಟದೇವರ ರಂಗಮ ಂದಿರದಲ್ಲಿ ಆಯೋಜಿಸಿದ ದೇವರ ದಾಸಿಮ ಯ್ಯ ಜಯಂತ್ಯುತ್ಸವ ಕಾರ್ಯಕ್ರಮ ಉದ್ಘಾ ಟಿಸಿ ಮಾತನಾಡಿದರು. ದಾಸಿಮಯ್ಯನವರು ಕನ್ನಡದ ಮೊದಲ ವಚನಕಾರರಲ್ಲಿ ಒಬ್ಬರು ಇವರನ್ನು ವಚನ ಸಾಹಿತ್ಯದ 'ಆದ್ಯ ವಚನ ಕಾರ ಎಂದು ಕರೆಯಲಾಗುತ್ತದೆ. ಅಂದಿನ ಕಾಲದ ಜನರಲ್ಲಿ ಇದ್ದ ಮೂಢನಂಬಿಕೆಗಳನ್ನು ಮತ್ತು ಮೇಲು–ಕೀಳು ಎಂಬ ಭೇದಭಾವವನ್ನು ಇವರು ತಮ್ಮ ಸರಳವಾದ ಮಾತುಗಳ ಮೂಲಕ ತಿದ್ದಿದರು ಎಂದರು

ಇಂದು ಕೊರಮ,ಕೊರಚ, ಬೋವಿ ಬಂಜಾರ ಸಮಾಜದಿಂದ ಪ್ರತಿಭಟನೆ

ಯಾದಗಿರಿ: ನಾಗಮೋಹನ್ ದಾಸ್ ವರದಿಯು ವೈಜ್ಞಾನಿಕವಾಗಿದೆ ಅದನ್ನು ವಿರೋಧಿಸಿ ಮಾ.24 ರಂದು ಬೆಂಗಳೂರಿನ ಫ್ರೀಡಂ ಪಾರ್ಕ್ ನಲ್ಲಿ ಕೊರಮ,ಕೊರಚ, ಬೋವಿ ಬಂಜಾರ ಸಮಾಜದ ವತಿಯಿಂದ ಬೃಹತ್ ಪ್ರತಿಭಟನೆ ಹಮ್ಮಿಕೊಳ್ಳಲಾಗಿದ್ದು ಯಾದಗಿರಿ ಜಿಲ್ಲೆಯಿಂದ ಸುಮಾರು 30 ಸಾವಿರಕ್ಕೂ ಹೆಚ್ಚು ಜನರು ಭಾಗವಹಿಸಲಿದ್ದಾರೆ ಎಂದು ಕೊರಮ ಸಮಾಜದ ಯುವ ಮುಖ ಸಾಬಣ್ಣ ಭಜಂತ್ರಿ, ಚಟ್ನಳ್ಳಿ ತಿಳಿಸಿದ್ದಾರೆ.ಈ ಕುರಿತು ಪತ್ರಿಕಾ ಹೇಳಿಕೆ ನೀಡಿರುವ ಅವರು ಕೊರಮ,ಕೊರಚ, ಬಂಜಾರ ಬೋವಿ ಸಮಾಜಗಳು ಸತತ ಹೋರಾ ಟದಿಂದ ಸುಪ್ರೀಂ ಕೋರ್ಟ್ ಆದೇಶದ ಮೇರೆಗೆ ಮೀಸಲಾತಿ ಜಾರಿಗೆ ಸಂಬಂಧ ಒಳ ಮೀಸಲಾತಿ ಜಾರಿಗೆ ಯಾವುದೇ ಪ್ರವರ್ಗ ಎ ಅತ್ಯಧಿಕ ಸರಕಾರಿ ಹುದ್ದೆಗಳು ಸಿಕ್ಕಿದ್ದು ಪ್ರವರ್ಗ ಬಿ ಮತ್ತು ಸಿ ಗೆ ದೊಡ್ಡ ಅನ್ಯಾಯವಾಗಿದೆ ಸುಪ್ರೀಂ ಕೋರ್ಟ್ ಆದೇಶದಲ್ಲಿ ಸಾಮಾಜಿಕ ಶೈಕ್ಷಣಿಕ ಆರ್ಥಿಕವಾಗಿ ಕೆಳ ಸಮುದಾಯಗಳು ಮುಖ್ಯವಾಹಿನಿಗೆ ಬರಬೇಕು ದೇಶದಲ್ಲಿ ಆರ್ಥಿಕವಾಗಿ ಹಿಂದುಳಿದ ಸಮುದಾಯಗಳಿಗೆ ಸಮಪಾಲು ನೀಡಬೇಕಾಗಿದೆ ಸರಕಾರಗಳು ಲೋಪ ದೋಷಗಳನ್ನು ಅನುಸರಿಸುತ್ತಿದೆ ನಾಗಮೋಹನ್ ದಾಸ್ ವರದಿ ಅಪೂರ್ಣವಾಗಿದೆ ಸಂಪೂರ್ಣವಾಗಿ ಪ್ರತಿ ಗ್ರಾಮ ಮನೆಗಳಿಗೆ ಭೇಟಿ ನೀಡಿ ಸರಿಯಾದ ವರದಿ ಪಡೆದುಕೊಂಡಿಲ್ಲ ವರದಿ ಅನುಮಾನದಿಂದ ಕೂಡಿದೆ ರಾಜಕೀಯ ಕಾಣದ ಕೈಗಳ ಒತ್ತಡದಿಂದ ಒಂದು ಸಮುದಾಯವನ್ನು ಮುಂದಿಡುವ ಕೆಲಸ ಇದಾಗಿದೆ ಎಂದು ಅವರು ಆರೋಪಿಸಿದ್ದಾರೆ.ಮಾ 27 ರಂದು ಒಳ ಮೀಸಲಾತಿ ಕುರಿತು ಸರಕಾರ ವಿಶೇಷ ಸಚಿವ ಸಂಪುಟ ಅಧಿವೇಶನ ಕರೆದಿದ್ದು ಅಲೆಮಾರಿ ಸಮುದಾಯಗಳಿಗೆ ಸರಿಯಾದ ಅವಕಾಶ ನೀಡುವಂತೆ ಮಾರ್ಚ್ 24ರಂದು ಪ್ರತಿಭಟನೆ ಮೂಲಕ ಒತ್ತಾಯಿಸಲಾಗುವುದು ಆದ್ದರಿಂದ ಕೊರಮ,ಕೊರಚ ಬಂಜಾರ,ಭೋವಿ,ಸಮಾಜದ ಬಂಧುಗಳು ಪಾಲ್ಗೊಳ ಬೇಕು ಎಂದು ಸಾಬಣ್ಣ ಭಜಂತ್ರಿ ಚಟ್ನಳ್ಳಿ ಮನವಿ ಮಾಡಿಕೊಂಡಿದ್ದಾರೆ.

ವೀರಶೈವ ಲಿಂಗಾಯತ ಸಮಾಜದಿಂದ ಅಭಿನಂದನಾ ಸಮಾರಂಭ | ಸಚಿವ ಈಶ್ವರ ಖಂಡ್ರೆಗೆ ಭವ್ಯ ಸನ್ಮಾನ

ಲಿಂಗಾಯತ ಸಮಾಜದ ಅಖಂಡತೆ ಅಗತ್ಯ

ಬೀದರ್: ಅಖಿಲ ಭಾರತೀಯ ವೀರಶೈವ ಲಿಂಗಾಯತ ಮಹಾಸಭೆಯ 24 ನೇ ರಾಷ್ಟ್ರೀಯ ಅಧ್ಯಕ್ಷರಾಗಿ ಆಯ್ಕೆಯಾಗಿರುವ ಅರಣ್ಯ. ಪರಿಸರ ಮತ್ತು ಜೀವಿಶಾಸ್ತ್ರ ಸಚಿವ ಈಶ್ವರ ಬಿ. ಖಂಡ್ರೆ ಅವರ ಅಭಿನಂ ದನಾ ಸಮಾರಂಭ ಬೀದರ್ ನಗರದ ಕರ್ನಾಟಕ ಫಾರ್ಮಸಿ ಕಾಲೇಜಿನ ಆವರಣದಲ್ಲಿ ಜರುಗಿತು. ಅಖಿಲ ಭಾರತ ವೀರಶೈವ ಲಿಂಗಾಯತ ಮಹಾಸಭೆ ಬೀದರ್‌ಜಿಲ್ಲಾ ಘಟಕದ ವತಿಯಿಂದ ಏರ್ಪಡಿಸಿದ್ದ ಕಾರ್ಯಕ್ರಮದಲ್ಲಿ ಖಂಡ್ರೆ ಅವರನ್ನು ಜಿಲ್ಲೆಯ ವಿವಿಧ ಮಠಾಧೀಶರು. ಗಣ್ಯರು. ಲಿಂಗಾಯತ ಸಮಾಜದ ಮುಖಂಡರು ಸನ್ಮಾನಿ ಸಿದರು. ಬಳಿಕ ಖಂಡ್ರೆ ಅವರಿಗೆ ಶುಭಕೋರಿದರು.

ವೀರಶೈವ ಲಿಂಗಾಯತ ಸಮಾಜವನ್ನು ಒಟ್ಟಿಗೆ ಕರೆದೊಯ್ಯುವುದರ ಮೂಲಕ ಸಮಾಜವನ್ನು ಕಟ್ಟುವ ಕೆಲಸ ಈಶ್ವರ ಖಂಡ್ರೆ ಅವರು ಮಾಡಬೇಕು ಎಂದು ಹೇಳಿದರು. ಕಾರ್ಯಕ್ರಮದ ವೇದಿಕೆಯು ಲಿಂಗಾ ಯತ ಸಮಾಜದ ಶಕ್ತಿ ಪ್ರದರ್ಶನ ಕ್ಕೂ ಸಾಕ್ಷಿಯಾ ಯಿತು. ಕಾರ್ಯಕ್ರಮಕ್ಕೂ ಮುನ್ನ ನಗರದ ಬಸವೇಶ್ವರ ವೃತದಲ್ಲಿ ಈಶ್ವರ ಖಂಡ್ರೆ ಅವರನ್ನು ಬರಮಾಡಿ ಕೊಳ್ಳಲಾಯಿತು. ವಿವಿಧ ಕಲಾ ತಂಡಗಳು. ಲಿಂಗಾಯತ ಸಮಾಜದ ಮುಖಂಡರು, ಕಾರ್ಯಕರ್ತರು ಪಾಲ್ಗೊಂ ಡಿದ್ದರು.

ಬೀದರ್‌ನಲ್ಲಿ ಸಚಿವ ಈಶ್ವರ ಖಂಡ್ರೆ ಅವರಿಗೆ ವಿವಿಧ ಸ್ವಾ ಮೀಜಿಗಳು ಹಾಗೂ ಸಮುದಾಯದ ಮುಖಂಡರು ಕಿರೀಟ ತೊಡಿಸಿ. ಬೃಹತ್ ಹೂಮಾಲೆ ಹಾಕಿ ಅಭಿನಂದಿಸಿದರು.

ರಾಜ್ಯದ ಎಲ್ಲ ಜಿಲ್ಲೆಗಳಲ್ಲಿ ವಸತಿ ನಿಲಯ

ಮುಂಬರುವ ದಿನಗಳಲ್ಲಿ ರಾಜ್ಯದ ಎಲ್ಲ ಜಿಲ್ಲೆಗಳಲ್ಲಿ ವಸತಿ ನಿಲಯಗಳನ್ನು ಪ್ರಾರಂಭಿಸಲು ಯೋಜಿಸಲಾಗಿದೆ. ಅದೇ ರೀತಿ ಸಮಾಜದ ಯುವಕ. ಯುವತಿಯರಿಗೆ ಐಎಎಸ್. ಕೆಎಎಸ್. ತರಬೇತಿ ಕೊಡಿಸುವ ಉದ್ದೇಶವಿದ್ದು ಇದಕ್ಕೆ ಎಲ್ಲರ ಸಹಕಾರ ಅಗತ್ಯ. ಸಣ್ಣಪುಟ್ಟ ಭಿನ್ನಾಭಿಪ್ರಾಯಗಳನ್ನು ಬದಿಗಿಟ್ಟು ಗುರು. ವಿರಕ್ತರು ಒಂದಾಗಬೇಕು. ಸಮಾಜದಲ್ಲಿ ಅಖಂಡತೆ ತರುವ ಅಗತ್ಯವಿದೆ ಎಂದು ಈಶ್ವರ ಖಂಡ್ರೆ ತಿಳಿಸಿದರು.

ಅನುಭವ ಮಂಟ ಪದ ಅಧ್ಯಕ್ಷ ನಾಡೋಜ ಡಾ. ಬಸವಲಿಂಗ ಪಟ್ಟದೇವರು,ಭಾಲ್ಕಿ ಹಿರೇಮಠ ಸಂಸ್ಥಾ ನದ ಗುರುಬಸವ ಪಟ್ಟದೇವರು, ಹುಲಸೂರಿನ ಶಿವಾ ನಂದ ಸ್ವಾಮೀಜಿ, ಬೆಲ್ದಾಳ ಸಿದ್ಧರಾಮ ಶರಣರು, ಚಿದಂಬರಾಶ್ರಮದ ಶಿವಕುಮಾರ ಸ್ವಾಮೀಜಿ, ಲಿಂಗಾಯತ ಮಹಾಮಠದ ಬಸವಪ್ರಭು ಸ್ವಾಮೀಜಿ, ಬಸವ ಕಲ್ಯಾಣದ ಸಿದ್ಧರಾಮೇಶ್ವರ ಸ್ವಾಮೀಜಿ, ಮಾಜಿ ಸಚಿವ ರಾಜಶೇಖರ ಪಾಟೀ ಲ್, ಸ್ವಾಗತ ಸಮಿತಿ ಅಧ್ಯಕ್ಷ ಬಸವರಾಜ ಜಾಬ ಶೆಟ್ಟಿ,ವಿಧಾನ ಪರಿಷತ್ ಸದಸ್ಯರಾದ ಭೀಮರಾವ ಪಾಟೀಲ್, ಚಂದ್ರಶೇಖರ ಪಾಟೀಲ್, ಬಸವ ರಾಜ ದೇಶಮುಖ,

ಸೋಮಶೇಖರ ಪಾಟೀಲ್, ಬಸವರಾಜ ಧನ್ನೂರ, ದತ್ತು ಮೂಲಗೆ, ಆನಂದ ದೇವಪ್ಪ, ಜೈರಾಜ ಖಂಡ್ರೆ, ಧನ ರಾಜ ತಾಳಂಪಳ್ಳಿ, ಶಕುಂತಲಾ ಬೆಲ್ದಾಳೆ, ಗುರನಾಥ ಕೊಳ್ಳೂರ, ಶಿವಶರ ಣಪ್ಪ ವಾಲಿ, ಗುರಮ್ಮ ಸಿದ್ದಾರೆಡ್ಡಿ, ಬಿ.ಜಿ ಶೆಟಕಾರ, ರಾಜಶ್ರೀ ಸ್ವಾಮಿ, ಜಗನ್ನಾಥ ಹೆಬ್ಬಾಳೆ ಇದ್ದರು.

{ಭಾಸ್ಕರರಾವ್ } ನಿವೃತ್ತ ಐಪಿಎಸ್ ಅಧಿಕಾರಿ
ಬೂತ್ ಮಟ್ಟದಲ್ಲಿನ ಅಧ್ಯಕ್ಷರು ಆ ಬೂತ್ ಗೆ ಮುಖ್ಯಮಂತ್ರಿ ಇದ್ದ ಹಾಗೆ.
ನಿಮ್ಮ ಬೂತ್ ಗಳನ್ನು ಭದ್ರಗೊಳಿಸಿಕೊಳ್ಳಬೇಕು.
ಬಿಎಲ್ ಒಗಳೊಂದಿಗೆ ಸಮನ್ವಯ ಸಾಧಿಸಿ, ಮತದಾರರೊಂದಿಗೆ ನಿಕಟ ಸಂಪರ್ಕವಿಟ್ಟುಕೊಳ್ಳಬೇಕು.

ಸಮಾಚಾರ ಸಣ್ಣದಲ್ಲ

ರೈತ ಅಮರಣ್ಣ ಆರೋಗ್ಯ ವಿಚಾರಣೆ

ಲಿಂಗಸೂಗೂರು: ವಯೋಸಹಜ ಕಾಯಿಲೆಯಿಂದ ಬಳಲುತ್ತಿರುವ ರಾಜ್ಯ ರೈತ ಸಂಘ ಹಸಿರು ಸೇನೆ ರಾಜ್ಯ ಉಪಾಧ್ಯಕ್ಷ ಅಮರಣ್ಣ ಗುಡಿಹಾಳ ಅವರ ನಿವಾಸಕ್ಕೆ ಗಣ್ಯರು ಭೇಟಿ ನೀಡಿ ಆರೋಗ್ಯ ವಿಚಾರಿಸಿದರು. ಕೇಂದ್ರ ಮಾಜಿ ಸಚಿವ ಬಸವರಾಜ ಪಾಟೀಲ್ ಅನ್ವರಿ, ಮಾಜಿ ಸಚಿವ ಅಮರೇಗೌಡ ಬಯ್ಯಾಪೂರ, ರೈತ ಸಂಘದ ರಾಜ್ಯ ಗೌರವಾಧ್ಯಕ್ಷ ಚಾಮರಸ ಮಾಲಿ ಪಾಟೀಲ್ ಸೇರಿದಂತೆ ಹಲವು ರೈತ ಮುಖಂಡರು ಭೇಟಿ ನೀಡಿ ಅವರ ಆರೋಗ್ಯದ ಬಗ್ಗೆ ವಿಚಾರಿಸಿ ಶೀಘ್ರ ಗುಣಮುಖರಾಗಲೆಂದು ಹಾರೈಸಿದರು. ಕರ್ನಾಟಕದಾದ್ಯಂತ ರೈತರ ನೋವಿಗೆ ಸ್ಪಂದಿಸಿದ ಹಿರಿಯ ರೈತ ಮುಖಂಡರು, ನೂರಾರು ಹೋರಾಟಗಳ ಮೂಲಕ ಕೃಷಿಕರ ಹಕ್ಕುಗಳಿಗಾಗಿ ಹೋರಾಡಿದ ನಾಯಕನಾಗಿ ಗುರುತಿಸಿಕೊಂಡಿರುವ ಅಮರಣ್ಣ ಗುಡಿಹಾಳ ಅವರು ರೈತರ ಸಮಸ್ಯೆಗಳ ಪರಿಹಾರಕ್ಕಾಗಿ ತಮ್ಮ ಜೀವನವನ್ನೇ ಸಮರ್ಪಿಸಿಕೊಂಡು ಸಾಮಾಜಿಕ ಕಾಳಜಿಯೊಂದಿಗೆ ಸೇವೆ ಸಲ್ಲಿಸಿರುವುದು ವಿಶೇಷ ಆದಷ್ಟು ಬೇಗ ಚೇತರಿಸಿಕೊಳ್ಳಲಿ ಎಂದು ಎಲ್ಲರೂ ಆಶಿಸಿದರು.

ಎಸೆಸೆಲ್ಸಿ ಪರೀಕ್ಷೆ: 324 ವಿದ್ಯಾರ್ಥಿಗಳು ಗೈರು

ಹೊಸಪೇಟೆ: ಜಿಲ್ಲೆಯಲ್ಲಿನ 73 ಪರೀಕ್ಷಾ ಕೇಂದ್ರಗಳಲ್ಲಿ ಎಸ್.ಎಸ್.ಎಲ್.ಸಿ ವಾರ್ಷಿಕ ಪರೀಕ್ಷೆ-1 ನಡೆಯುತ್ತಿದ್ದು ಸೋಮವಾರ ನಡೆದ ವಿಜ್ಞಾನ ವಿಷಯ ಪರೀಕ್ಷೆಗೆ 324 ವಿದ್ಯಾರ್ಥಿಗಳು ಗೈರಾಗಿದ್ದಾರೆ. ವಿಜ್ಞಾನ ವಿಷಯ ಪರೀಕ್ಷೆಗೆ 20,345 ವಿದ್ಯಾರ್ಥಿಗಳು ನೋಂದಾಯಿಸಿಕೊಂಡಿದ್ದು, ಈ ಪೈಕಿ 20,021 ವಿದ್ಯಾರ್ಥಿಗಳು ಪರೀಕ್ಷೆಗೆ ಹಾಜರಾಗಿದ್ದಾರೆ ಎಂದು ಪ್ರಕಟಣೆಯಲ್ಲಿ ತಿಳಿಸಿದೆ.

ವಾರಸುದಾರರ ಪತ್ತೆಗೆ ಮನವಿ

ಹೊಸಪೇಟೆ: ನಗರದ ಉಕ್ಕಡಕೇರಿ ಬಾವಿಕಟ್ಟೆ ಮುಂಭಾಗದ ಸಾರ್ವಜನಿಕ ಸ್ಥಳದಲ್ಲಿ ಸುಮಾರು 35 ವಯಸ್ಸಿನ ಅಪರಿಚಿತ ಗಂಡಸಿನ ಶವ ಪತ್ತೆಯಾಗಿದೆ. ಮೃತ ವ್ಯಕ್ತಿಯು ಸುಮಾರು ಎತ್ತರ 5.8, ಸಾಧಾರಣ ಮೈಕಟ್ಟು, ತಲೆಯಲ್ಲಿ 2-3 ಇಂಚು ಉದ್ದದ ಕಪ್ಪು ಗುಂಗುರು ಕೂದಲು, ಚಿಗುರು ಗಡ್ಡ-ಮೀಸೆ ಬಿಟ್ಟಿರುತ್ತಾನೆ. ಬಿಳಿ ಬಣ್ಣದ ಕಟ್ ಬನಿಯನ್ ಮತ್ತು ನೀಲಿ ಹಾಗೂ ಕಪ್ಪು ಮಿಶ್ರಿತ ಚಡ್ಡಿ, ಕಪ್ಪು ಬಣ್ಣದ ಫಾರ್ಮಲ್ ಪ್ಯಾಂಟ್ ಧರಿಸಿದ್ದು, ಎಡಗೈಯಲ್ಲಿ ಇಂಗ್ಲೀಷ್ನಲ್ಲಿ ರಾಜು ಎಂದು ಹಾಗೂ ಬಲಗೈಯಲ್ಲಿ ಅಸ್ಪಷ್ಟವಾಗಿ ಕಾಣುವ ಅಚ್ಚೆ ಗುರುತು ಇದೆ. ಈ ಬಗ್ಗೆ ಪಿ.ಐ ಪಟ್ಟಣ ಪೊಲೀಸ್ ಠಾಣೆ ದೂರವಾಣಿ ಸಂಖ್ಯೆ: 08394224033, 9480805745, ಡಿ.ಎಸ್.ಪಿ. ಹೊಸಪೇಟೆ ದೂ.ಸಂ: 08394224204, 9480805720, ಎಸ್.ಪಿ. ವಿಜಯನಗರ ದೂ.ಸಂ: 9480805700 ಗೆ ಸಂಪರ್ಕಿಸಬಹುದು ಎಂದು ಪಟ್ಟಣ ಠಾಣೆ ಅಸಿಸ್ಟೆಂಟ್ ಸಬ್-ಇನ್ಸ್ಪೆಕ್ಟರ್ ಪ್ರಕಟಣೆಯಲ್ಲಿ ತಿಳಿಸಿದ್ದಾರೆ.

ಮಹನೀಯರ ಜಯಂತಿ ಪೂರ್ವಭಾವಿ ಸಭೆ 26ಕ್ಕೆ

ಹೊಸಪೇಟೆ: ಜಿಲ್ಲಾಡಳಿತ ಹಾಗೂ ಸಮಾಜ ಕಲ್ಯಾಣ ಇಲಾಖೆ ವತಿಯಿಂದ ಏಪ್ರಿಲ್ 5 ರಂದು ಹಸಿರು ಕ್ರಾಂತಿ ಹರಿಕಾರ ಹಾಗೂ ಮಾಜಿ ಉಪ ಪ್ರಧಾನಿ ಡಾ. ಬಾಬು ಜಗಜೀವನ್ ರಾಂ ರವರ 119ನೇ ಜಯಂತಿ ಮತ್ತು ಏಪ್ರಿಲ್ 14 ರಂದು ಭಾರತ ರತ್ನ, ಸಂವಿಧಾನ ಶಿಲ್ಪಿ ಡಾ. ಬಿ.ಆರ್. ಅಂಬೇಡ್ಕರ್‌ರವರ 135ನೇ ಜಯಂತಿಯನ್ನು ಆಚರಿಸುವ ಸಲುವಾಗಿ ಮಾ. 26 ಮಧ್ಯಾಹ್ನ 4 ಗಂಟೆಗೆ ಜಿಲ್ಲಾಧಿಕಾರಿ ಕವಿತಾ ಎಸ್, ಮನ್ನಿಕೇರಿ ರವರ ಅಧ್ಯಕ್ಷತೆಯಲ್ಲಿ ಜಿಲ್ಲಾಧಿಕಾರಿ ಕಚೇರಿ ಸಭಾಂಗಣದಲ್ಲಿ ಪೂರ್ವಭಾವಿ ಸಭೆ ಆಯೋಜಿಸಲಾಗಿದೆ. ಸಭೆಗೆ ಜಿಲ್ಲೆಯ ಎಲ್ಲ ಸಮುದಾಯದ ಸಂಘ ಸಂಸ್ಥೆ ಪದಾಧಿಕಾರಿಗಳು, ಮುಖಂಡರುಗಳು, ಜನಪ್ರತಿನಿಧಿಗಳು ಹಾಗೂ ಸಾರ್ವಜನಿಕರು ಭಾಗವಹಿಸಿ ಕಾರ್ಯಕ್ರಮ ಯಶಸ್ವಿಗೊಳಿಸಲು ಸಮಾಜ ಕಲ್ಯಾಣ ಇಲಾಖೆ ಉಪನಿರ್ದೇಶಕರು ವೈ.ಎ.ಕಾಳೆ ಪ್ರಕಟಣೆಯಲ್ಲಿ ತಿಳಿಸಿದ್ದಾರೆ.

ಆಯವ್ಯಯ ವಿಶೇಷ ಸಾಮಾನ್ಯ ಸಭೆ 26ಕ್ಕೆ

ಹೊಸಪೇಟೆ: ಇದೇ ಮಾರ್ಚ್ 26 ರ ಬೆಳಗ್ಗೆ 11 ಗಂಟೆಗೆ ನಗರಸಭೆ ಅಧ್ಯಕ್ಷ ಎನ್.ರೂಪೇಶ್ ಕುಮಾರ್‌ರವರ ಅಧ್ಯಕ್ಷತೆಯಲ್ಲಿ 2026-27 ನೇ ಸಾಲಿನ ಅಂದಾಜು ಆಯವ್ಯಯ ಕುರಿತ ಸಾಮಾನ್ಯ ಸಭೆ ಆಯೋಜಿಸಲಾಗಿದ್ದು, ಎಲ್ಲಾ ಚುನಾಯಿತ ಸದಸ್ಯರು ಆಗಮಿಸುವಂತೆ ಪೌರಾಯುಕ್ತ ಶಿವಕುಮಾರ್‌ಪ್ರಕಟಣೆಯಲ್ಲಿ ತಿಳಿಸಿದ್ದಾರೆ.

{ಬಿ.ಶ್ರೀರಾಮುಲು} ಮಾಜಿ ಸಚಿವ

ಕಾಂಗ್ರೆಸ್ ಸರಕಾರ ಕುರ್ಚಿ ಕಾದಾಟದಲ್ಲಿ ತೊಡಗಿದ್ದು, ರಾಜ್ಯದ ಅಭಿವೃದ್ಧಿ ಕಡೆ ಗಮನ ಹರಿಸುತ್ತಿಲ್ಲ ಸಿಎಂ ಸಿದ್ದ ರಾಮಯ್ಯ ಅವರು ಕುರ್ಚಿ ಉಳಿಸಿಕೊಳ್ಳಲು, ಡಿಸಿಎಂ. ಡಿಕೆ. ಶಿವುಕುಮಾರ ಅವರು ಕುರ್ಚಿ ಕಸಿದು ಕೊಳ್ಳಲು ಪ್ರಯಾಸ ಪಡುತ್ತಿದ್ದಾರೆ.

ಬಾಬೂಜೀ, ಅಂಬೇಡ್ಕರ್ ಜಯಂತ್ಯುತ್ಸವ | ಜಿಲ್ಲಾಡಳಿತದಿಂದ ಪೂರ್ವಭಾವಿ ಸಿದ್ಧತಾ ಸಭೆ

ಮಹನೀಯರ ಜಯಂತಿ ಆಚರಣೆಗೆ ಸನ್ನದ್ಧ

ಬಳ್ಳಾರಿ: ಹಸಿರು ಕ್ರಾಂತಿ ಹರಿಕಾರ, ಮಾಜಿ ಉಪ ಪ್ರಧಾನಿ ಡಾ.ಬಾಬು ಜಗಜೀವನ ರಾಂ ಹಾಗೂ ಸಂವಿಧಾನ ಶಿಲ್ಪಿ ಡಾ.ಬಿ.ಆರ್.ಅಂಬೇಡ್ಕರ್,ಈ ಇಬ್ಬರು ಮಹನೀಯರ ಜಯಂತ್ಯೋತ್ಸವ ಕಾರ್ಯಕ್ರಮಗಳನ್ನು ಅದ್ದೂರಿಯಾಗಿ ಆಚರಿಸಲು ಜಿಲ್ಲಾಡಳಿತ ಸನ್ನದ್ಧವಾಗಿದೆ ಎಂದು ಜಿಲ್ಲಾಧಿಕಾರಿ ನಾಗೇಂದ್ರ ಪ್ರಸಾದ್.ಕೆ ಹೇಳಿದರು.

ನಗರದ ನೂತನ ಜಿಲ್ಲಾಡಳಿತ ಭವನದ ಕಚೇರಿ ಸಭಾಂಗಣದಲ್ಲಿ ಡಾ.ಬಾಬು ಜಗಜೀವನ್ ರಾಂ ಹಾಗೂ ಡಾ.ಬಿ.ಆರ್.ಅಂಬೇಡ್ಕರ್‌ರವರ ಜಯಂತಿ ಆಚರಣೆ ಕುರಿತು ಸೋಮವಾರ ಏರ್ಪಡಿಸಿದ್ದ ಪೂರ್ವಭಾವಿ ಸಿದ್ಧತಾ ಸಭೆಯ ಅಧ್ಯಕ್ಷತೆವಹಿಸಿ ಮಾತನಾಡಿ, ಜಿಲ್ಲಾ ಕೇಂದ್ರದಲ್ಲಿ ಏ.5 ರಂದು ಭಾರತದ ಮಾಜಿ ಉಪ ಪ್ರಧಾನಮಂತ್ರಿ ಹಾಗೂ ಹಸಿರುಕ್ರಾಂತಿ ಹರಿಕಾರ ಡಾ.ಬಾಬು ಜಗಜೀವನ ರಾಂ ಅವರ 119ನೇ ಜಯಂತ್ಯೋತ್ಸವ ಮತ್ತು ಏ.14 ರಂದು ಭಾರತ ರತ್ನ ಸಂವಿಧಾನ ಶಿಲ್ಪಿ ಡಾ.ಬಿ.ಆರ್.ಅಂಬೇಡ್ಕರ್‌ಅವರ 135 ನೇ ಜಯಂತ್ಯುತ್ಸವ ಕಾರ್ಯಕ್ರಮಗಳನ್ನು ಈ ಬಾರಿ ಜಿಲ್ಲಾಡಳಿತದಿಂದ ವಿವಿಧ ಸಂಘಟನೆಗಳ ಸಹಯೋಗದಲ್ಲಿ ಅದ್ದೂರಿ ಆಚರಿಸಲಾಗುವುದು. ಇದಕ್ಕೆ ಬೇಕಾದ ಸಕಲ-ಸಿದ್ಧತೆ ಕೈಗೊಳ್ಳಬೇಕು ಎಂದು ಅಧಿಕಾರಿಗಳಿಗೆ ನಿರ್ದೇಶನ ನೀಡಿದರು.

ಶಿಷ್ಟಾಚಾರದನ್ವಯ ಆಹ್ವಾನ ಪತ್ರಿಕೆಗಳನ್ನು ಮುದ್ರಿಸಿ ಎಲ್ಲಾ ಗಣ್ಯರಿಗೆ ಆಹ್ವಾನಿಸಲಾಗುವುದು. ಜಿಲ್ಲಾ ಕೇಂದ್ರದ ಪ್ರಮುಖ ಸರಕಾರಿ ಕಚೇರಿಗಳಿಗೆ ವಿದ್ಯುತ್ ದೀಪಲಂಕಾರ ಮಾಡಲಾಗುವುದು. ಡಾ.ಬಾಬು ಜಗಜೀವನ್ ರಾಮ್ ಮತ್ತು ಡಾ.ಬಿ.ಆರ್.ಅಂಬೇಡ್ಕರ್ ಅವರ ವಿಚಾರಧಾರೆಗಳನ್ನು ಯುವ ಸಮುದಾಯ ಮತ್ತು ಮಕ್ಕಳಿಗೆ ತಲುಪಿಸಲು ವಿಶೇಷ ಭಾಷಣಕಾರರಿಂದ ಉಪನ್ಯಾಸ ಆಯೋಜಿಸಲಾ ಗುವುದು. ಮಹನೀಯರ ಜಯಂತ್ಯುತ್ಸವ ಕಾರ್ಯಕ್ರಮಗಳ ಅಂಗವಾಗಿ ಶಾಲಾ-ಕಾಲೇಜುಗಳಲ್ಲಿ ಪ್ರಬಂಧ ಸ್ಪರ್ಧೆ ಆಯೋಜಿಸಲಾಗುವುದು ಎಂದರು.

ಜಯಂತಿ ಕಾರ್ಯಕ್ರಮ ದಿನದಂದು ವಿವಿಧ ಸಾಂಸ್ಕೃತಿಕ ಕಲಾತಂಡಗಳನ್ನೊಂಡು ನಡೆಯುವ ಮೆರವಣಿಗೆಯಲ್ಲಿ ಜಿಲ್ಲಾ ಮಟ್ಟದ ವಿವಿಧ ಇಲಾಖೆಗಳ ಸಹಕಾರದಲ್ಲಿ ಸ್ತಬ್ಧಚಿತ್ರಗಳನ್ನು ರೂಪಿಸಬೇಕು ಎಂದು ಅಧಿಕಾರಿಗಳಿಗೆ ನಿರ್ದೇಶನ ನೀಡಿದ ಜಿಲ್ಲಾಧಿಕಾರಿಯವರು, ವೇದಿಕೆ ಕಾರ್ಯಕ್ರಮದಲ್ಲಿ ವಿವಿಧ ಕ್ಷೇತ್ರಗಳಲ್ಲಿ ಸಾಧನೆಗೈದವರಿಗೆ ಅಭಿನಂದಿಸಲು ಸನ್ಮಾನ ಕಾರ್ಯಕ್ರಮ ಹಾಗೂ ಶಾಲಾ ಮಕ್ಕಳಿಂದ ಸಾಂಸ್ಕೃತಿಕ ಕಾರ್ಯಕ್ರಮ ಆಯೋಜಿಸಬೇಕು ಎಂದು ತಿಳಿಸಿದರು. ಡಾ.ಬಾಬು ಜಗನ್ಜೀವನ್ ರಾಂ ಜಯಂತಿ: ಏ.05 ರಂದು ಮಾಜಿ ಉಪ ಪ್ರಧಾನಮಂತ್ರಿ ಹಾಗೂ ಹಸಿರು ಕ್ರಾಂತಿ ಹರಿಕಾರರಾದ ಡಾ.ಬಾಬು ಜಗಜೀವನ ರಾಂ ಅವರ ಜಯಂತಿ ಕಾರ್ಯಕ್ರಮವನ್ನು ನಗರದ ಡಾ.ಜೋಳದರಾಶಿ ದೊಡ್ಡನಗೌಡ ರಂಗಮಂದಿರದಲ್ಲಿ ಏರ್ಪಡಿಸಲಾಗುವುದು. ಅಂದು ಬೆಳಗ್ಗೆ ಮೆರವಣಿಗೆ ನಡೆಯಲಿದ್ದು, ಮೆರವಣಿಗೆಯು ಮುನಿಸಿಪಲ್ ಕಾಲೇಜು ಮೈದಾನದಿಂದ ಆರಂಭವಾಗಿ ಗಡಿಗಿಚೆನ್ನಪ್ಪ ವೃತ್ತ-ಬೆಂಗಳೂರು ರಸ್ತೆ-ಬ್ರೂಸ್ ಪೇಟೆ ಪೊಲೀಸ್ ಠಾಣೆ ಮುಂಭಾಗ-ಜೈನ್ ಮಾರ್ಕೆಟ್ ರಸ್ತೆ-ಎಚ್‌ಆರ್. ಗವಿಯಪ್ಪ ವೃತ್ತದಿಂದ ಡಾ.ಜೋಳದರಾಶಿ ದೊಡ್ಡನಗೌಡ ರಂಗಮಂದಿರದವರೆಗೆ ನಡೆಯಲಿದೆ.

ಮೆರವಣಿಗೆಯಲ್ಲಿ ಎಲ್ಲಾ ಸಂಘ-ಸಂಸ್ಥೆಗಳ ಮುಖಂಡರು, ಪದಾಧಿಕಾರಿಗಳು, ಜಿಲ್ಲಾ ಮಟ್ಟದ ಅಧಿಕಾರಿಗಳು ಮತ್ತು ಸಾರ್ವಜನಿಕರು ಒಳಗೊಂಡು ಹೆಚ್ಚಿನ ಸಂಖ್ಯೆಯಲ್ಲಿ ಭಾಗವಹಿಸಬೇಕು ಎಂದು ತಿಳಿಸಿದರು.

ಮುಖಂಡರು ಮಾತನಾಡಿ, ನಗರದ ಡಾ.ಬಿ.ಆರ್. ಅಂಬೇಡ್ಕರ್ ವೃತ್ತದ ಬಳಿ ಇರುವ ಸಂವಿಧಾನ ಉದ್ಯಾನವನ ನಿರ್ವಹಣೆಗೆ ಕ್ರಮವಹಿಸಬೇಕು. ನಗರದ ಪ್ರಮುಖ ವೃತ್ತಗಳಲ್ಲಿ ಒಂದನ್ನು ಗುರುತಿಸಿ ಡಾ.ಬಿ.ಆರ್. ಅಂಬೇಡ್ಕರ್ ಅವರ ಪುತ್ಥಳಿ ಸ್ಥಾಪನೆಗೆ ಕ್ರಮವಹಿಸಬೇಕು ಎಂದು ಸಭೆಯಲ್ಲಿ ಪ್ರಸ್ತಾಪಿಸಿದಾಗ, ಜಿಲ್ಲಾಧಿಕಾರಿಯವರು ಈ ಕುರಿತು ಸರಕಾರಕ್ಕೆ ಪ್ರಸ್ತಾವನೆ ಸಲ್ಲಿಸಲಾಗುವುದು ಎಂದರು.

ಪ್ರತಿ ಮೂರು ತಿಂಗಳಿಗೊಮ್ಮೆ ನಿಯಮಿತವಾಗಿ ಪರಿಶಿಷ್ಟ ಜಾತಿ ಮತ್ತು ಪರಿಶಿಷ್ಟ ಪಂಗಡದವರ ಕುಂದು-ಕೊರತೆ ಸಭೆ ಜರುಗಿಸಲಾಗುವುದು ಎಂದು ಜಿಲ್ಲಾಧಿಕಾರಿ ನಾಗೇಂದ್ರ ಪ್ರಸಾದ್.ಕೆ ಅವರು ಇದೇ ವೇಳೆ ತಿಳಿಸಿದರು.

ಸಭೆಯಲ್ಲಿ ಅಪರ ಜಿಲ್ಲಾಧಿಕಾರಿ ಮಹಮ್ಮದ್ ಝುಬೇರ್.ಎನ್., ಮಹಾನಗರ ಪಾಲಿಕೆ ಆಯುಕ್ತ ಪಿ.ಎಸ್ ಮಂಜುನಾಥ್, ಸಮಾಜ ಕಲ್ಯಾಣ ಇಲಾಖೆಯ ಉಪನಿರ್ದೇಶಕ ಚಿದಾನಂದಪ್ಪ, ಪರಿಶಿಷ್ಟ ವರ್ಗಗಳ ಕಲ್ಯಾಣಾಧಿಕಾರಿ ಶಾಷು ಮೋದಿನ್ ಸೇರಿದಂತೆ ಮಹಾನಗರ ಪಾಲಿಕೆಯ ಸದಸ್ಯರು, ವಿವಿಧ ಸಂಘ-ಸಂಸ್ಥೆಗಳ ಪದಾಧಿಕಾರಿಗಳು, ಮುಖಂಡರು ಮತ್ತು ಜಿಲ್ಲಾ ಮಟ್ಟದ ಅಧಿಕಾರಿಗಳು ಇದ್ದರು.

ನಗರದ ನೂತನ ಜಿಲ್ಲಾಡಳಿತ ಭವನದ ಕಚೇರಿ ಸಭಾಂಗಣದಲ್ಲಿ ಡಾ.ಬಾಬು ಜಗಜೀವನ್ ರಾಂ ಹಾಗೂ ಡಾ.ಬಿ.ಆರ್.ಅಂಬೇಡ್ಕರ್‌ರವರ ಜಯಂತಿ ಆಚರಣೆ ಕುರಿತು ಸೋಮವಾರ ಏರ್ಪಡಿಸಿದ್ದ ಪೂರ್ವಭಾವಿ ಸಿದ್ಧತಾ ಸಭೆಯಲ್ಲಿ ಜಿಲ್ಲಾಧಿಕಾರಿ ನಾಗೇಂದ್ರ ಪ್ರಸಾದ್.ಕೆ ಮಾತನಾಡಿದರು.

> ಈ ಬಾರಿ ವಿಜೃಂಭಣೆಯಿಂದ ಆಚರಿಸಲು ವಿವಿಧ ಇಲಾಖೆಗಳ ಅಧಿಕಾರಿಗಳನ್ನೊಳಗೊಂಡ ಸಮಿತಿ ರಚಿಸಲಾಗುವುದು. ಆಯಾ ಸಮಿತಿಗೆ ವಹಿಸಿದ ಕೆಲಸಗಳನ್ನು ಅಚ್ಚುಕಟ್ಟಾಗಿ ನಿರ್ವಹಿಸಿ ಜಯಂತಿ ಕಾರ್ಯಕ್ರಮ ಯಶಸ್ವಿಗೊಳಿಸಬೇಕು. ಜಯಂತಿ ದಿನದಂದು ಸರಕಾರಿ ನೌಕರರು, ಅಧಿಕಾರಿ-ಸಿಬ್ಬಂದಿ ವರ್ಗ ಕಡ್ಡಾಯವಾಗಿ ಜಯಂತಿ ಕಾರ್ಯಕ್ರಮದಲ್ಲಿ ಪಾಲ್ಗೊಳ್ಳಬೇಕು.
>
> -ನಾಗೇಂದ್ರ ಪ್ರಸಾದ್.ಕೆ, ಜಿಲ್ಲಾಧಿಕಾರಿ

ಅಂಬೇಡ್ಕರ್ ಜಯಂತಿ: ಅದ್ದೂರಿ ಮೆರವಣಿಗೆ

ಏ.14 ರಂದು ಭಾರತ ರತ್ನ ಸಂವಿಧಾನ ಶಿಲ್ಪಿ ಡಾ.ಬಿ.ಆರ್‌ಅಂಬೇಡ್ಕರ್‌ಅವರ ಜಯಂತಿ ಕಾರ್ಯಕ್ರಮವನ್ನು ನಗರದ ಡಾ.ರಾಜ್ ಕುಮಾರ್‌ರಸ್ತೆಯ ಮುನಿಸಿಪಲ್ ಕಾಲೇಜು ಮೈದಾನದಲ್ಲಿ ಹಮ್ಮಿಕೊಳ್ಳಲಾಗುವುದು. ಅಂದು ಬೆಳಗ್ಗೆ ಮೆರವಣಿಗೆ ನಡೆಯಲಿದ್ದು, ಮೆರವಣಿಗೆಯು ಡಾ.ಬಿ.ಆರ್.ಅಂಬೇಡ್ಕರ್ ವೃತ್ತದಿಂದ ಆರಂಭಗೊಂಡು ಎಚ್.ಆರ್. ಗವಿಯಪ್ಪ ವೃತ್ತ-ಜೈನ್ ಮಾರ್ಕೆಟ್ ರಸ್ತೆ-ಬ್ರೂಸ್ಪೇಟೆ ಪೊಲೀಸ್ ಠಾಣೆ ಮುಂಭಾಗ-ಬೆಂಗಳೂರು ರಸ್ತೆ-ಗಡಿಗಿ ಚೆನ್ನಪ್ಪ ವೃತ್ತದ ಮಾರ್ಗವಾಗಿ ಡಾ.ರಾಜ್ ಕುಮಾರ್ ರಸ್ತೆಯ ಮುನಿಸಿಪಲ್ ಕಾಲೇಜು ಮೈದಾನದ ವರೆಗೆ ನಡೆಯಲಿದೆ.

ಪತಂಜಲಿ ಪರಿವಾರದಿಂದ ಬಲಿದಾನ ದಿನ

ಹೊಸಪೇಟೆ: ತಮ್ಮ ತ್ಯಾಗ, ಬಲಿದಾನಗಳ ಮೂಲಕ ನಾವಿಂದು ಶಾಂತಿ ನೆಮ್ಮದಿಯಿಂದ ಇರಲು ಕಾರಣರಾದ ಎಲ್ಲಾ ರಾಷ್ಟ್ರಭಕ್ತ ತ್ಯಾಗಿಗಳಿಗೆ ನಾವಿಂದು ವಿಶ್ವಶಾಂತಿಯ ಮೂಲಕ ಕೃತಜ್ಞತೆ ಸಲ್ಲಿಸಬೇಕಾಗಿದೆ ಎಂದು ಪತಂಜಲಿ ಯೋಗ ಸಮಿತಿಯ ರಾಜ್ಯ ಪ್ರಭಾರಿ ಭವರ್ಲಾಲ್ ಆರ್ಯ ಅಭಿಪ್ರಾಯಪಟ್ಟರು.

ಸ್ಥಳೀಯ ವಡಕರಾಯ ದೇವಸ್ಥಾನದಲ್ಲಿ ಪತಂಜಲಿ ಯೋಗ ಸಮಿತಿ ವಿಜಯನಗರ ಜಿಲ್ಲಾ ಘಟಕ ತನ್ನ ವಿವಿಧ ಸಂಸ್ಥೆಗಳ ಸಹಯೋಗದಲ್ಲಿ ಸೋಮವಾರ ಆಯೋಜಿಸಿದ್ದ ರಾಜಗುರು, ಭಗತ್ಸಿಂಗ್ ಹಾಗೂ ಸುಖದೇವ್ ಹುತಾತ್ಮರಾದ ಸವಿ ನೆನಪಿಗಾಗಿ ನಡೆಸುವ ''ಬಲಿದಾನ ದಿನ''ದ ಕಾರ್ಯಕ್ರಮದಲ್ಲಿ ಆನ್ಲೈನ್ ಮೂಲಕ ತಮ್ಮ ಅಭಿಪ್ರಾಯ ವ್ಯಕ್ತಪಡಿಸಿದ ಅವರು ಈ ಮೂವರು ಸೇರಿದಂತೆ ಅದೆಷ್ಟೋ ತ್ಯಾಗಿಗಳ ದೇಶದ ಸ್ವಾತಂತ್ರ್ಯಕ್ಕಾಗಿ ತಮ್ಮ ಪ್ರಾಣ ತ್ಯಾಗ ಮಾಡಿದ್ದು ನಾವು ಇಂದು ಅಂತಹ ತ್ಯಾಗಗಳನ್ನು ಮಾಡಬೇಕಾಗಿಲ್ಲವಾದರೂ ಸ್ವಾಂತತ್ರ್ಯವನ್ನು ಉಳಿಸಿ ನಮ್ಮ ದೈಹಿಕ ಮಾನಸಿಕ ನೆಮ್ಮದಿಯ ಜತೆ ವಿಶ್ವಶಾಂತಿಗಾಗಿ ನಮ್ಮನು ನಾವು ಸಮರ್ಪಿಸಿಕೊಳ್ಳಬೇಕು ಯೋಗ, ಧ್ಯಾನ, ಪ್ರಾಣಯಾಮಗಳು ನಮ್ಮ ನೆಮ್ಮದಿಯ ಜತೆ ದೇಶದ ಸ್ವಾಸ್ಥ್ಯಾಕ್ಕಾಗಿ ಆಮೂಲಕ ವಿಶ್ವ ಶಾಂತಿಗೆ ಕಾರಣವಾಗಲಿದ್ದು ನಾವೆಲ್ಲಾ ಮೈಗೂಡಿಸಿಕೊಳ್ಳಬೇಕು ಎಂದರು.

ಪತಂಜಲಿ ರಾಜ್ಯ ಯುವ ಪ್ರಭಾರಿ ಕಿರಣ್ಕುಮಾರ, ಜಿಲ್ಲಾ ಯುವ ಪ್ರಭಾರಿ ವಿರೇಶ್ ಕನಕೇರಿಮಠ, ರಾಜ್ಯ ಸಮಿತಿ ಸದಸ್ಯರಾದ ಬಾಲಚಂದ್ರ ಶರ್ಮಾ, ರಾಜೇಶ್ ಕರ್ವಾ, ಕೇಂದ್ರ ಸಂಚಾಲಕ ಸತ್ಯಪ್ಪ, ಲಲಿತಾ ಪಾಟೀಲ್, ಪ್ರಕಾಶ ಕುಲಕರ್ಣಿ ವೇದಿಕೆಯಲ್ಲಿದ್ದರು.

ನಗರದ ವಿವಿಧ ಕೇಂದ್ರಗಳ ಸಂಚಾಲಕರಾದ ಶ್ರೀರಾಮ, ಅನಂತ ಜೋಶಿ, ಶಿವಮೂರ್ತಿ, ಕವಿತಾ ಆನಂದ್, ಡಾ.ಸಮಂಗಲಾದೇವಿ, ರೇಣುಕಾ ಪಾಟೀಲ್, ಅಶೋಕ ಚಿತ್ರಗಾರ, ವಿಠೋಬ ಬಲ್ಲಾಳ್, ರಾಜಾಭಕ್ಷಿ, ಅಕ್ಷಯ ಆಚಾರಿ ಇತರರಿದ್ದರು.

ವಡಕರಾಯ ದೇವಸ್ಥಾನದಲ್ಲಿ ಪತಂಜಲಿ ಯೋಗ ಸಮಿತಿ ವಿಜಯನಗರ ಜಿಲ್ಲಾ ಘಟಕ ತನ್ನ ವಿವಿಧ ಸಂಸ್ಥೆಗಳ ಸಹಯೋಗದಲ್ಲಿ ''ಬಲಿದಾನ ದಿನ ನಡೆಯಿತು.

ದೇಶಭಕ್ತಿಯನ್ನು ಮೈಗೂಡಿಸಿಕೊಳ್ಳಿ

ಯುವ ಬ್ರಿಗೇಡ್ನ ಪಾಂಡುರಂಗ ಮಾತನಾಡಿ, ತಮ್ಮ ವಯಸ್ಸಿಗೆ ಮೀರಿದ ಯೋಚನೆಯ ಮೂಲಕ ಪ್ರಾಣ ತ್ಯಾಗ ಮಾಡಿದ ಈ ಮೂವರು ದೇಶಭಕ್ತರಿಗೆ ನಾವು ಗೌರವ ಸಲ್ಲಿಸಬೇಕಾದರೆ ದೇಶಭಕ್ತಿಯನ್ನು ಮೈಗೂಡಿಸಿಕೊಳ್ಳಬೇಕು ಎಂದರು.

ಉಸುಗಿನ ಚೀಲ ಎಳೆಯುವ ಸ್ಪರ್ಧೆಗೆ ಚಾಲನೆ

ಕುಂಟಿ ದಿಂಡಿನ ಮೇಲೆ ಉಸುಗಿನ ಚೀಲ ಎಳೆಯುವ ಸ್ಪರ್ಧೆಯನ್ನು ನಾಗಲಾಪೂರ ವಿಎಸ್‌ಎಸ್‌ಎನ್ ಬ್ಯಾಂಕಿನ ಅಧ್ಯಕ್ಷ ಶರಣಬಸವರಾಜ ವ್ಯಾಕರನಾಳ ಉದ್ಘಾಟಿಸಿದರು.

ಮುದಗಲ್: ಪಟ್ಟಣ ಸಮೀಪದ ಹಡಗಲಿ ತಾಂಡದಲ್ಲಿ ಶ್ರೀ ದುರ್ಗಾದೇವಿ ಹಾಗೂ ಶ್ರೀ ಸಂತ ಸೇವಾಲಾಲ್ ಜಾತ್ರಾ ಮಹೋತ್ಸವ ಅಂಗವಾಗಿ ಹಾಗೂ ಯುಗಾದಿ ಹಬ್ಬದ ಅಂಗವಾಗಿ ಹಡಗಲಿ ತಾಂಡಾದ ಪಿಕೇಪ್ಪ ಸಗರಪ್ಪ ಇವರ ಹೊಲದಲ್ಲಿ ಹಮ್ಮಿಕೊಂಡಿದ್ದ ಕುಂಟಿ ದಿಂಡಿನ ಮೇಲೆ ಉಸುಗಿನ ಚೀಲ ಎಳೆಯುವ ಸ್ಪರ್ಧೆಯನ್ನು ನಾಗಲಾಪೂರ ವಿಎಸ್‌ಎಸ್‌ಎನ್ ಬ್ಯಾಂಕಿನ ಅಧ್ಯಕ್ಷ ಶರಣಬಸವರಾಜ ವ್ಯಾಕರನಾಳ ಉದ್ಘಾಟಿಸಿದರು.

ನಂತರ ಮಾತನಾಡಿದ ಅವರು, ತಲೇಖಾನ ಗ್ರಾಪಂ ವ್ಯಾಪ್ತಿಯಲ್ಲಿ ಸಾಕಷ್ಟು ಸಣ್ಣ-ಪುಟ್ಟ ತಾಂಡಾ, ದೊಡ್ಡಿಗಳು ಇದ್ದು, ಪ್ರತಿ ವರ್ಷ ಹೇರಳವಾಗಿ ಧಾರ್ಮಿಕ ಕಾರ್ಯಕ್ರಮಗಳು ನಡೆಯುತ್ತಿವೆ. ಪ್ರತಿ ಧಾರ್ಮಿಕ ಕಾರ್ಯಕ್ರಮಗಳಲ್ಲಿ ವಿವಿಧ ಸ್ಪರ್ಧೆಗಳನ್ನು ಏರ್ಪಡಿಸುತ್ತಿರುವುದು ವಿಶೇಷ ಎಂದರು. ಕಾರ್ಯಕ್ರಮದ ಅಧ್ಯಕ್ಷತೆ ವಹಿಸಿದ್ದ ಕೆಡಿಪಿ ಸದಸ್ಯ ದೇವಪ್ಪ ರಾಥೋಡ್ ಮಾತನಾಡಿ, ಸುಮಾರು 20 ದಿನಗಳಿಂದ ಕುಂಟಿ ದಿಂಡಿನ ಮೇಲೆ ಉಸುಗಿನ ಚೀಲ ಎಳೆಯುವ ಸ್ಪರ್ಧೆಯ ತಯಾರಿ ನಡೆಸುತ್ತಿದ್ದ ಯುವಕರ ಕಾರ್ಯ ಶ್ಲಾಘನೀಯ. ಸ್ಪರ್ಧೆ ಆರೋಗ್ಯಕರ ವಾಗಿರಬೇಕು. ಯಾರು ಜಿದ್ದಿಗೆ ತೆಗೆದು ಕೊಳ್ಳಲಾರದೆ ಎಲ್ಲರೂ ಸಹಕಾರ ನೀಡ ಬೇಕು ಎಂದರು. ಸ್ಪರ್ಧೆಯಲ್ಲಿ ಪ್ರಥಮ ಬಹುಮಾನ 25 ಸಾವಿರ ರೂ., ದ್ವಿತೀಯ ಬಹುಮಾನ 15 ಸಾವಿರ ರೂ, ತೃತೀಯ ಬಹುಮಾನ 10 ಸಾವಿರ ರು., ಚತುರ್ಥ ಬಹುಮಾನ 7 ಸಾವಿರ ರು., ಪಂಚ ಬಹುಮಾನ 5 ಸಾವಿರ ರೂಪಾಯಿ ನೀಡಲಾಗುತ್ತಿದೆ ಎಂದು ಸಮಿತಿ ಸದಸ್ಯರು ತಿಳಿಸಿದರು. ಕಾರ್ಯಕ್ರಮದ ವೇದಿಕೆ ಮೇಲೆ ಮಾಜಿ ತಾಪಂ ಸದಸ್ಯ ರಾಮನಗೌಡ ವ್ಯಾಕರನಾಳ, ಶರಣಪ್ಪ ಮಸ್ಕಿ ನಾಗಲಪುರ್,ನಾಗಲಾಪೂರ ಗ್ರಾಪಂ ಮಾಜಿ ಉಪಧ್ಯಕ್ಷ ಶಿವನಗೌಡ ತಾಂಡಾದ ಮುಖಂಡರಾದ ಶಂಕ್ರಪ್ಪ ತೋಟ, ಚೆನ್ನಪ್ಪ ಪುಣೆ, ರಾಮಣ್ಣ, ದರಿಯಪ್ಪ, ಕೃಷ್ಣಪ್ಪ, ಮಾಜಿ ಗ್ರಾಪಂ ಸದಸ್ಯ ಮೌನೇಶ, ರಾಜು ಕಾಮಣ್ಣ, ಶಿವು ತೋಟ, ರಮೇಶ್, ರುಕ್ಮವ್ವ ಬೀಮಶಪ್ಪ, ಸೇರಿದಂತೆ ಅನೇಕರಿದ್ದರು.

ಗ್ಯಾರಂಟಿ ಅನುಷ್ಠಾನ ಪ್ರಾಧಿಕಾರ ಜಿಲ್ಲಾಧ್ಯಕ್ಷ ರೆಡ್ಡಿ ಶ್ರೀನಿವಾಸ ಕಿಡಿ

ಈಡಿಗ ಸ್ವಾಮೀಜಿ ನಡೆ ಖಂಡನೀಯ

ಕೊಪ್ಪಳ: ಈಡಿಗ ಸಮುದಾಯದ ಸಮಗ್ರ ಅಭಿವೃದ್ಧಸಮುದಾಯ ಬ್ರಹ್ಮಶ್ರೀ ನಾರಾಯಣ ಗುರು ಶಕ್ತಿ ಪೀಠದ ಪ್ರಣವಾನಂದ ಸ್ವಾಮೀಜಿ ಹೋರಾಟ ಮಾಡುವುದು ಸ್ವಾಗತಾರ್ಹ. ಆದರೆ, ವಿರೋಧ ಪಕ್ಷದ ನಾಯಕರಂತೆ ಸಿಎಂ ಸಿದ್ದರಾಮಯ್ಯ, ಸಚಿವ ಶಿವರಾಜ ತಂಗಡಗಿ ಅವರಿಗೆ ಏಕ ವಚನದಲ್ಲಿ ಮಾತನಾಡುವ ಶ್ರೀಗಳ ನಡೆ ಸರಿಯಲ್ಲ ಎಂದು ಗ್ಯಾರಂಟಿ ಯೋಜನೆಗಳ ಅನುಷ್ಠಾನ ಪ್ರಾಧಿಕಾರದ ಜಿಲ್ಲಾಧ್ಯಕ್ಷ ರೆಡ್ಡಿ ಶ್ರೀನಿವಾಸ ಎಚ್ಚರಿಕೆ ನೀಡಿದರು.

ನಗರದ ಕೊಪ್ಪಳ ಮೀಡಿಯಾ ಕ್ಲಬ್‌ನಲ್ಲಿ ಸುದ್ದಿಗೋಷ್ಠಿಯಲ್ಲಿ ಸೋಮವಾರ ಮಾತನಾಡಿ, ಹಿಂದುಳಿದ ವರ್ಗಗಳ ಸಚಿವರಾಗಿ ಶಿವರಾಜ ತಂಗಡಗಿ ತಮ್ಮ ಕರ್ತವ್ಯ ನಿರ್ವಹಿಸಿದ್ದಾರೆ. ಅಷ್ಟಾಗಿಯೂ ಸಚಿವರ ಮನೆ ಮುಂದೆ ಪ್ರತಿಭಟಿಸುವುದಾಗಿ ಕರೆ ನೀಡುವುದು ಶ್ರೀಗಳ ಸರಿಯಾದ ನಡೆಯಲ್ಲ. ಕೂಡಲೇ ಇಂಥ ನಿರ್ಧಾರ ಕೈಬಿಡಬೇಕು ಎಂದು ಆಗ್ರಹಿಸಿದರು

ಸ್ವಾಮೀಜಿಗಳು ಕರ್ನಾಟಕದ ಕಲಬುರಗಿಯಿಂದ ಬೆಂಗಳೂರಿನ ವರೆಗೆ ಪಾದಯಾತ್ರೆ ಮಾಡಿ ಈಡಿಗ ಸಮುದಾಯದ ಸಾಕಷ್ಟು ಬೇಡಿಕೆ ಬಗ್ಗೆ ಸರಕಾರದ ಗಮನ ಸೆಳೆದಿದ್ದಾರೆ. ಈ ವೇಳೆ ಸ್ವಾತಂತ್ರ್ಯ ಉದ್ಯಾನ ವನದಲ್ಲಿ ಹೋರಾಟ ನಡೆದಾಗ ಸರಕಾರದ ಪ್ರತಿನಿಧಿಯಾಗಿ ಸಚಿವ ಶಿವರಾಜ ತಂಗಡಗಿ ಬಂದು ಮನವಿ ಸ್ವೀಕರಿಸಿ ಬೇಡಿಕೆ ಈಡೇರಿಸುವ ಭರವಸೆ ನೀಡಿದ್ದು ಸತ್ಯ. ಆದರೆ, ಸರಕಾರದಲ್ಲಿ ಎಲ್ಲವೂ ತಕ್ಷಣಕ್ಕೆ ಆಗುವುದಿಲ್ಲ ಎಂದು ಸಚಿವ ಶಿವರಾಜ ತಂಗಡಗಿ ಅವರನ್ನು ಸಮರ್ಥಿಸಿದರು.

ಬೆಂಗಳೂರಿನಲ್ಲಿ ನಡೆದ ಪ್ರತಿಭಟನೆ ಸಂದರ್ಭದಲ್ಲಿಯೇ ನಾನು ಸಚಿವ ಶಿವರಾಜ ತಂಗಡಗಿ ಜೊತೆ ಚರ್ಚಿಸಿರುವೆ. ಸಿಎಂ ಗಮನ ಸೆಳೆದು ಈಡಿಗ ಅಭಿವೃದ್ಧಿ ನಿಗಮಕ್ಕೆ ಅಗತ್ಯ ಅನುದಾನ ನೀಡುವಂತೆ ಬೇಡಿಕೆ ಇಟ್ಟಿರುವೆ. ಅವರೂ ಸ್ಪಂದಿಸಿದ್ದಾರೆ. ಶಿವರಾಜ ತಂಗಡಗಿ ಅವರು ಈಡಿಗರ ಬೇಡಿಕೆ ಬಗ್ಗೆ ಸಿಎಂ ಜತೆ ಚರ್ಚಿಸಿ, ಬೇಡಿಕೆ ಸಲ್ಲಿಸಿದ್ದಾರೆ. ಕೆಲಸ ಆಗುವವರೆಗೆ ತಾಳ್ಮೆ ಬೇಕು. ಸಮುದಾಯದ ಪ್ರಮುಖರೊಡನೆ ಚರ್ಚಿಸಬೇಕು. ಏಕಾಏಕಿ ಏಕ ವಚನದಲ್ಲಿ ಮಾತನಾಡುವುದು, ಸಚಿವರ ಮನೆ ಮುಂದೆ ಪ್ರತಿಭಟನೆ ಮಾಡುವುದಾಗಿ ಕರೆ ನೀಡುವುದು ಸರಿಯಲ್ಲ. ಇದನ್ನು ಸಮುದಾಯದ ನಾಯಕರೂ ಒಪ್ಪುವುದಿಲ್ಲ ಎಂದು ಬೇಸರ ವ್ಯಕ್ತಪಡಿಸಿದರು.

ಕಾರಟಗಿ ಬ್ಲಾಕ್ ಕಾಂಗ್ರೆಸ್ ಉಪಾಧ್ಯಕ್ಷ ಉದಯ ಕುಮಾರ ಈಳಿಗೇರ, ಈಡಿಗ ಸಮುದಾಯ ಪ್ರಮುಖರಾದ ನಾಗರಾಜ ಈಳಿಗೇರ, ಮಂಗಳೇಶ ಕನಕಗಿರಿ ಇದ್ದರು.

> ನಾರಾಯಣ ಗುರು ಪೀಠದ ಪ್ರಣವಾನಂದ ಸ್ವಾಮೀಜಿ ಸಚಿವ ಶಿವರಾಜ ತಂಗಡಗಿ ಅವರಿಗೆ ಫೋನ್ ಕರೆಯೇ ಮಾಡಿಲ್ಲ. ಕರೆ ಮಾಡಿದ್ದರೂ, ಸ್ವೀಕರಿಸಿಲ್ಲ ಎಂದು ಸುಳ್ಳು ಹೇಳಿದ್ದಾರೆ. ಸ್ವಾಮೀಜಿ ಈಡಿಗ ಸಮುದಾಯ ಕೆಲಸ ಮಾಡಲಿ. ಅದು ಬಿಟ್ಟು ರಾಜಕೀಯ ಮಾಡುವುದು ಸರಿಯಲ್ಲ. ಮಾಜಿ ಸಂಸದ ಎಚ್. ಜಿ.ರಾಮುಲು ಅವರಂಥ ನಾಯಕರು ಇದ್ದಾರೆ. ಎಲ್ಲರೂ ಸಮುದಾಯಕ್ಕಾಗಿ ಶ್ರಮಿಸುತ್ತಾರೆ.
>
> -ರೆಡ್ಡಿ ಶ್ರೀನಿವಾಸ, ಜಿಲ್ಲಾಧ್ಯಕ್ಷ, ಗ್ಯಾರಂಟಿ ಅನುಷ್ಠಾನ ಪ್ರಾಧಿಕಾರ

ಕುಡಿವ ನೀರಿನ ಸಮಸ್ಯೆಯಾಗದಂತೆ ಕ್ರಮ

ರಾಯಚೂರು: ಬಿಸಿಲಿನ ತಾಪಮಾನ ದಿನದಿಂದ ದಿನಕ್ಕೆ ಏರಿಕೆಯಾಗುತ್ತಿದ್ದಂತೆ ಜೀವ ಜಲದ ಸಮಸ್ಯೆಯೂ ಕೂಡ ಅಧಿಕವಾಗಿದೆ. ನಗರ ಸೇರಿದಂತೆ ಗ್ರಾಮೀಣ ಪ್ರದೇಶದಲ್ಲಿ ಉಲ್ಬಣವಾಗಿರುವ ನೀರಿನ ಸಮಸ್ಯೆ ಪರಿಹಾರಕ್ಕೆ ಜಿಲ್ಲಾಡಳಿತ ಸಕಲ ಸಿದ್ಧತೆಯನ್ನೂ ಮಾಡಿಕೊಂಡಿದೆ ಎಂದು ಜಿಲ್ಲಾಧಿಕಾರಿ ನಿತೀಶ್ ಕೆ. ಹೇಳಿದರು.

ಜಿಲ್ಲಾಧಿಕಾರಿ ಕಚೇರಿಯಲ್ಲಿ ವಿಶ್ವವಾಣಿ ಯೊಂದಿಗೆ ಮಾತನಾಡಿದ ಅವರು, ಮುದಗಲ್ ಕೆರೆ ಸೇರಿದಂತೆ ಜಿಲ್ಲೆಯ 300 ಕೆರೆಗಳನ್ನ ತುಂಗಭದ್ರಾ ಎಡದಂಡೆ ಕಾಲುವೆ ಮೂಲಕ ತುಂಬಿಸಲಾಗುವುದು. ಈಗಾಗಲೇ ಕಾಲುವೆಗೆ ನೀರು ಹರಿಸಲಾಗಿತ್ತು. ಮೈಲ್ 30 ರ ಬಳಿ ಕಾಲುವೆ ಹೊಡೆದಿರುವುದರಿಂದ ಸಧ್ಯ ನೀರು ಹರಿಸುವುದು ಬಂದ್ ಮಾಡಲಾಗಿದೆ. ಇನ್ನೂ ಐದು ದಿನಗಳಲ್ಲಿ ದುರಸ್ಥಿ ಕಾರ್ಯ ಮುಗಿಯಲಿದೆ. ಮಾರ್ಚ್ 30 ರಿಂದ ಪುನಃ ನೀರು ಹರಿಸಿ ಎಲ್ಲಾ ಕೆರೆ ತುಂಬಿಸಲಾಗುತ್ತದೆ ಎಂದು ಹೇಳಿದರು.

ಗಣೇಕಲ್ ಸಮತೋಲನ ಜಲಾಶಯದಲ್ಲಿ 25 ಅಡಿ ನೀರಿದ್ದು, ರಾಯಚೂರು ನಗರಕ್ಕೆ ಕುಡಿಯುವ ನೀರಿನ ಸಮಸ್ಯೆ ಆಗುವುದಿಲ್ಲ. ಮಾರ್ಚ್ 30 ರಿಂದ ಪುನಃ ಜಲಾಶಯ ಭರ್ತಿ ಮಾಡಲಾಗುತ್ತಿದ್ದು, ಜುಲೈ ಕೊನೆವರೆಗೆ ನೀರಿನ ಸಮಸ್ಯೆ ಆಗದಂತೆ ಕ್ರಮ ಕೈಗೊಳ್ಳಲಾಗುವುದು ಎಂದರು. ಈಗಾಗಲೇ ತಮ್ಮ ಅಧ್ಯಕ್ಷತೆಯಲ್ಲಿ ಎರಡು ಟಾಸ್ಕ್ ಫೋರ್ಸ್ ಸಭೆ ಮಾಡಲಾಗಿದೆ. ಇಂದು ಸಂಜೆ ಕೂಡ ಜಿ.ಪಂ.ಸಿಇಓ ಈಶ್ವರಕುಮಾರ ಕಾಂದೂ ಜತೆ ವಿಡಿಯೋ ಕಾನ್ಫರೆನ್ಸ್ ಮೂಲಕ ಏಳು ತಹಸೀಲ್ದಾರರು, ತಾ.ಪಂ.ಇಓ ಅವರು ಸೇರಿದಂತೆ ಎಲ್ಲ ಗ್ರಾಮ ಪಂಚಾಯತಿಯ ಪಿಡಿಓ ಜತೆ ಸಭೆ ನಡೆಸಿ, ಕುಡಿಯುವ ನೀರಿನ ಕೊರತೆಯಾಗದಂತೆ ಜಾಗ್ರತೆ ವಹಿಸಲು ಸೂಚಿಸಲಾಗುವುದು.

ಅರಕೇರಾ ತಾಲೂಕಿನ ಮೂರು ಗ್ರಾಪಂ ನ 5 ಹಳ್ಳಿ, ದೇವದುರ್ಗದ 3 ಗ್ರಾಪಂನ 3 ಹಳ್ಳಿ, ಲಿಂಗಸುಗೂರಿನಲ್ಲಿರುವ 3 ಗ್ರಾಪಂಗಳ 5, ಮಸ್ಕಿಯ 4 ಗ್ರಾಪಂ ವ್ಯಾಪ್ತಿಯ 16 ಹಳ್ಳಿಗಳು ಮತ್ತು ರಾಯಚೂರಿನ 4 ಗ್ರಾಪಂ ವ್ಯಾಪ್ತಿಯ 7 ಹಳ್ಳಿಗಳು ಸೇರಿ 34 ಗ್ರಾಮಗಳಲ್ಲಿ ಕುಡಿಯುವ ನೀರಿನ ತೊಂದರೆ ಉಂಟಾಗಿದ್ದು, ಖಾಸಗಿ ಬೋರವೆಲ್‌ಗಳನ್ನ ಬಾಡಿಗೆ ಪಡೆದು ನೀರು ಪೂರೈಸಲು ಜಿಲ್ಲಾಧಿಕಾರಿ ಸೂಚಿಸಿದ್ದಾರೆ.

> ಜಿಲ್ಲಾ ಪಂಚಾಯತಿ ವಾಟರ್ ಟ್ಯಾಂಕರ್‌ಜೊತೆ ಖಾಸಗಿ ವಾಟರ್‌ಟ್ಯಾಂಕ್ ಪಡೆದು ನೀರು ಪೂರೈಕೆ ಮಾಡಲಾಗುತ್ತಿದೆ. ಕೆಲವು ರೈತರು ಬೆಳೆಗೆ ನೀರು ಬೇಕಿದ್ದು, ಬೋರವೆಲ್ ಕೊಡಲು ನಿರಾಕರಿಸಿದ್ದಾರೆ. ಪ್ರಕೃತಿ ವಿಕೋಪ ನಿರ್ವಹರಣೆಯ ನಿಯಮದಡಿ ಬಲವಂತದಿಂದ ರೈತರಿಂದ ಬೋರ್‌ವೆಲ್ ಪಡೆದು ನೀರು ಪೂರೈಕೆ ಮಾಡಲು ಆದೇಶಿಸಿದ್ದೇನೆ.
>
> -ನಿತೀಶ್ ಕೆ, ಜಿಲ್ಲಾಧಿಕಾರಿ

ವಿಶ್ವವಾಣಿ
ವಿಶ್ವಾಸವೇ ವಿಶ್ವ
ಕುಟುಂಬದ ಸದಸ್ಯರಾಗಲು ಬಯಸುತ್ತೀರಾ..?
ಆಕರ್ಷಕ ವೇತನದೊಂದಿಗೆ
ಇಲ್ಲಿದೆ ಅವಕಾಶ
ಬೇಕಾಗಿದ್ದಾರೆ
- ಪುಟ ವಿನ್ಯಾಸಕರು
- ಮಾರ್ಕೆಟಿಂಗ್ ಎಕ್ಸಿಕ್ಯೂಟಿವ್ಸ್
- ಷೆಡ್ಯೂಲಿಂಗ್ ಎಕ್ಸಿಕ್ಯೂಟಿವ್ಸ್
- ಗ್ರಾಫಿಕ್ ಡಿಸೈನರ್

{ ವಿದ್ಯಾರ್ಹತೆ: ಪಿಯುಸಿ / ಡಿಪ್ಲೋಮಾ / ಪದವಿ
ಪುಟ ವಿನ್ಯಾಸದ ಜತೆ ಕನ್ನಡ ಟೈಪಿಂಗ್ ಗೊತ್ತಿರಬೇಕು. }

ಪತ್ರಿಕೆಗಳಲ್ಲಿ ಕನಿಷ್ಠ ಮೂರು ವರ್ಷ ಕೆಲಸ ಮಾಡಿದ ಅನುಭವಿ ಪುಟ ವಿನ್ಯಾಸಕರಿಗೆ ಆದ್ಯತೆ. ಇನ್‌ಡಿಸೈನ್, ಫೋಟೋಶಾಪ್, ಗ್ರಾಫಿಕ್ ಡಿಸೈನಿಂಗ್ ತಿಳಿದಿರುವ ಆಸಕ್ತರೂ ಅರ್ಜಿ ಸಲ್ಲಿಸಬಹುದು.

ನಿಮ್ಮ ಅರ್ಜಿಗಳನ್ನು 30/3/2026ರೊಳಗೆ ಈ ಕೆಳಗಿನ ಇ-ಮೇಲ್ ವಿಳಾಸಕ್ಕೆ ಕಳುಹಿಸಿ ಅಥವಾ ವಾಟ್ಸ್ ಆ್ಯಪ್ ಮಾಡಿ. ರೆಸ್ಯೂಮ್ ಜತೆ ನಿಮ್ಮ ಇತ್ತೀಚಿನ ಭಾವಚಿತ್ರ ಲಗತ್ತಿಸಿ.

ವಿಶ್ವವಾಣಿ
hr@vishwavani.news
63623 93988

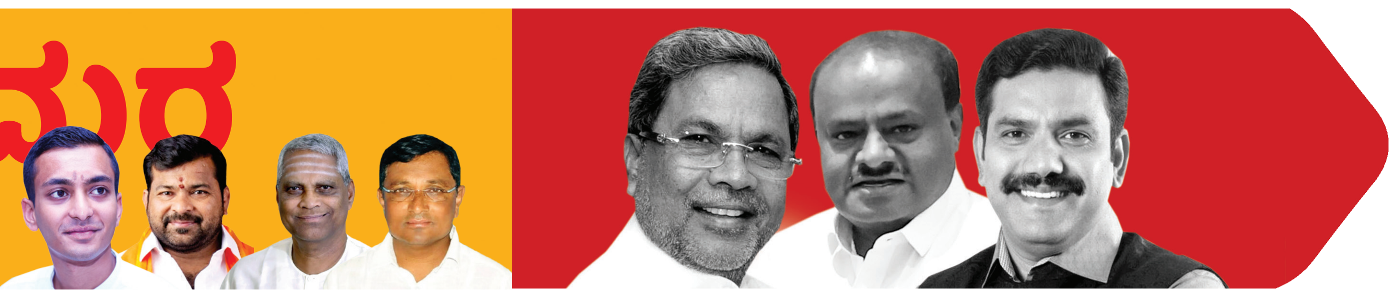

ಸಮಾಚಾರ ಸಣ್ಣದಲ್ಲ

ಧರ್ಮ-ಅಧರ್ಮ ನಡುವಿನ ಸಮರ

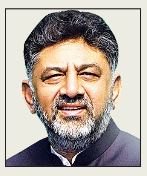

ಬಾಗಲಕೋಟೆ: ಧರ್ಮ-ಅಧರ್ಮ ಮಧ್ಯೆ ಉಪಸಮರ ಶುರುವಾಗಿದೆ. ಇದು ಸತ್ಯ ಹಾಗೂ ಸುಳ್ಳಿನ ನಡುವಿನ ಚುನಾವಣೆ ಎಂದು ಡಿಸಿಎಂ ಡಿ.ಕೆ.ಶಿವಕುಮಾರ್ ಹೇಳಿದರು. ಬಾಗಲಕೋಟೆ ಉಪಚುನಾವಣೆ ಕಾಂಗ್ರೆಸ್ ಅಭ್ಯರ್ಥಿ ಉಮೇಶ್ ಮೇಟಿ ಅವರ ನಾಮಪತ್ರ ಸಲ್ಲಿಕೆ ಬಳಿಕ ಸಾರ್ವಜನಿಕ ಸಭೆ ಉದ್ದೇಶಿಸಿ ಮಾತನಾಡಿ, ಬಿಜೆಪಿಯವರು ಬರೀ ಸುಳ್ಳು ಆಶ್ವಾಸನೆ ನೀಡುತ್ತಾರೆ. ನಾವು ಕೊಟ್ಟ ಮಾತಿನಂತೆ ನಡೆಯುತ್ತೇವೆ. ದಿ.ಮೇಟಿ ಅವರು ಈ ಭಾಗಕ್ಕೆ ಸರಕಾರಿ ಮೆಡಿಕಲ್ ಕಾಲೇಜು ಬೇಕು ಎಂದು ಕೇಳುತ್ತಿದ್ದರು. ಖಾಸಗಿ ಮೆಡಿಕಲ್ ಕಾಲೇಜಿನಲ್ಲಿ ಸುಲಿಗೆ ನಡೆಯುತ್ತದೆಯೇ ಹೊರತು, ಬಡವರಿಗೆ ನೆರವಾಗುವುದಿಲ್ಲ ಎಂಬ ಕಾರಣಕ್ಕೆ ಮೇಟಿ ಅವರು ಸಚಿವರು ಹಾಗೂ ಮುಖ್ಯಮಂತ್ರಿಗಳ ಮೇಲೆ ಒತ್ತಡ ಹಾಕಿ ಈ ಮೆಡಿಕಲ್ ಕಾಲೇಜು ನಿರ್ಮಾಣಕ್ಕೆ ಅನುಮತಿ ಪಡೆದಿದ್ದರು. ಬಿಜೆಪಿ ಆಡಳಿತಕ್ಕೆ ಬಂದ ಮೇಲೆ ಈ ಮೆಡಿಕಲ್ ಕಾಲೇಜಿಗೆ ಜೀವ ನೀಡಿರಲಿಲ್ಲ. ಅವರು ತಮಗೆ ಬೇಕಾದ ಕಡೆ ಮಾಡಿದ್ದರು. ಇಲ್ಲಿ ಬಿಜೆಪಿ ಶಾಸಕರಿದ್ದರೂ ಮೆಡಿಕಲ್ ಕಾಲೇಜು ನೀಡಿರಲಿಲ್ಲ ಎಂದು ಆರೋಪಿಸಿದರು. ಎಲ್ಲರ ಅಭಿಪ್ರಾಯ ಪಡೆದು ದಿವಂಗತ ಎಚ್.ವೈ.ಮೇಟಿ ಅವರ ಮಗನಿಗೆ ಒಮ್ಮತದಿಂದ ಟಿಕೆಟ್ ನೀಡಲಾಗಿದೆ ಎಂದರು.

ಬಿಜೆಪಿ ಅಭ್ಯರ್ಥಿಗಳ ಗೆಲುವು ನಿಶ್ಚಿತ

ಮಸ್ಕಿ: ದಾವಣಗೆರೆ, ಬಾಗಲಕೋಟೆ ಉಪಚುನಾವಣೆಗಳಲ್ಲಿ ಬಿಜೆಪಿ ಅಭ್ಯರ್ಥಿಗಳು ಜಯ ಸಾಧಿಸುವುದು ನಿಶ್ಚಿತ ಎಂದು ಮಾಜಿ ಸಚಿವ ಬಿ.ಶ್ರೀರಾಮುಲು ವಿಶ್ವಾಸ ವ್ಯಕ್ತಪಡಿಸಿದರು. ಸುದ್ದಿಗಾರರೊಂದಿಗೆ ಮಾತನಾಡಿ, ಕಾಂಗ್ರೆಸ್ ಸರಕಾರ ಕುರ್ಚಿ ಕಾದಾಟದಲ್ಲಿ ತೊಡಗಿದ್ದು, ರಾಜ್ಯದ ಅಭಿವೃದ್ಧಿ ಕಡೆ ಗಮನ ಹರಿಸುತ್ತಿಲ್ಲ. ಸಿಎಂ ಸಿದ್ದರಾಮಯ್ಯ ಅವರು ಕುರ್ಚಿ ಉಳಿಸಿಕೊಳ್ಳಲು, ಡಿಸಿಎಂ ಡಿ.ಕೆ.ಶಿವಕುಮಾರ್ ಅವರು ಕುರ್ಚಿ ಕಸಿದುಕೊಳ್ಳಲು ಪ್ರಯಾಸ ಪಡುತ್ತಿದ್ದಾರೆ ಎಂದರು. 'ಶ್ರೀರಾಮುಲು ಅವರು ಮುಂಬರುವ ವಿಧಾನಸಭೆ ಚುನಾವಣೆಯಲ್ಲಿ ಮಸ್ಕಿ ಕ್ಷೇತ್ರದಿಂದ ಸ್ಪರ್ಧಿಸುವ ಸುದ್ದಿಗಳು ಹರಡಿವೆ' ಎಂಬ ಪತ್ರಕರ್ತರ ಪ್ರಶ್ನೆಗೆ ಉತ್ತರಿಸಿದ ಶ್ರೀರಾಮುಲು, ಕಲ್ಯಾಣ ಕರ್ನಾಟಕ ಭಾಗದಲ್ಲಿ ಪಕ್ಷ ಗಟ್ಟಿಗೊಳಿಸಲು ಹೈಕಮಾಂಡ್ ನನಗೆ ಜವಾಬ್ದಾರಿ ನೀಡಿದೆ. ಮಸ್ಕಿ ಕ್ಷೇತ್ರದ ಟಿಕೆಟ್ ಕೊಡುವುದು, ಬಿಡುವುದು ಹೈಕಮಾಂಡ್‌ಗೆ ಬಿಟ್ಟ ನಿರ್ಧಾರ ಎಂದು ಹೇಳಿದರು.

ಮುಸ್ಲಿಮರ ಬೆನ್ನಿಗೆ ಚೂರಿ ಹಾಕಿದ ಕಾಂಗ್ರೆಸ್

ಕಲಬುರಗಿ: ದಾವಣಗೆರೆ ದಕ್ಷಿಣ ಮತಕ್ಷೇತ್ರಕ್ಕೆ ನಡೆಯುತ್ತಿರುವ ಉಪಚುನಾವಣೆಯಲ್ಲಿ ಮುಸ್ಲಿಂ ಬಾಹುಳ್ಯವಿದ್ದರೂ ಕಾಂಗ್ರೆಸ್ ಪಕ್ಷ ಮುಸ್ಲಿಮರಿಗೆ ಟಿಕೆಟ್ ನೀಡುವ ಬದಲು ಶಾಮನೂರು ಶಿವಶಂಕರಪ್ಪ ಅವರ ಮೊಮ್ಮಗನಿಗೆ ಟಿಕೆಟ್ ನೀಡುವ ಮೂಲಕ ಆ ಪಕ್ಷವನ್ನು ದಶಕಗಳ ಕಾಲ ಬೆಂಬಲಿಸುತ್ತಾ ಬಂದಿರುವ ಮುಸ್ಲಿಮರ ಬೆನ್ನಿಗೆ ಚೂರಿ ಹಾಕಿದೆ ಎಂದು ಬಿಜೆಪಿ ಮುಖಂಡ, ನಿವೃತ್ತ ಐಪಿಎಸ್ ಅಧಿಕಾರಿ ಭಾಸ್ಕರರಾವ್ ಟೀಕಿಸಿದರು. ಸುದ್ದಿಗೋಷ್ಠಿಯಲ್ಲಿ ಮಾತನಾಡಿ, ಕಾಂಗ್ರೆಸ್ ಪಕ್ಷವು ಮುಸ್ಲಿಮರ ಬಗ್ಗೆ ಅನುಕಂಪದ ಮಾತನ್ನಾಡುತ್ತಾ ಅಧಿಕಾರ ಅಥವಾ ಚುನಾವಣಾ ಟಿಕೆಟ್ ಹಂಚುವ ವಿಷಯ ಬಂದಾಗ ಕುಟುಂಬ ರಾಜಕಾರಣಕ್ಕೇ ಜೋತು ಬೀಳುತ್ತಿದೆ. ಹೀಗಾಗಿ, ಮುಸ್ಲಿಂ ಸಮುದಾಯದವರು ಈಗಲಾದರೂ ಕಾಂಗ್ರೆಸ್ ಪಕ್ಷವನ್ನು ಬೇಷರತ್ತಾಗಿ ಬೆಂಬಲಿಸುವ ಬದಲು ಬಿಜೆಪಿ, ಜೆಡಿಎಸ್ ಪಕ್ಷಗಳನ್ನೂ ಬೆಂಬಲಿಸಬೇಕು. ಈ ಪಕ್ಷಗಳಲ್ಲಿಯೂ ಗುರುತಿಸಿಕೊಂಡರೆ ತಮ್ಮ ಸಮುದಾಯಕ್ಕೆ ಅನ್ಯಾಯವಾಗುವುದನ್ನು ತಡೆಯಬಹುದು ಎಂದರು.

ಮುಸ್ಲಿಂ ಮುಖಂಡರು ಬಿಜೆಪಿ ಸೇರ್ಪಡೆ

ದಾವಣಗೆರೆ: ದಕ್ಷಿಣ ಕ್ಷೇತ್ರದ ಉಪಸಮರಕ್ಕೂ ಮುನ್ನವೇ ರಾಜಕೀಯ ವಲಯದಲ್ಲಿ ಬಿರುಗಾಳಿ ಎದ್ದಿದೆ. ಅಲ್ಪಸಂಖ್ಯಾತರಿಗೆ ಕಾಂಗ್ರೆಸ್ ಪಕ್ಷದಿಂದ ಟಿಕೆಟ್ ಸಿಗದ ಹಿನ್ನೆಲೆ 20 ಕ್ಕೂ ಹೆಚ್ಚು ಅಲ್ಪಸಂಖ್ಯಾತ ಮುಖಂಡರು, ಯುವ ನಾಯಕರು ಬಿಜೆಪಿ ಸೇರ್ಪಡೆಯಾಗಿದ್ದಾರೆ. ದಾವಣಗೆರೆ ದಕ್ಷಿಣ ಕ್ಷೇತ್ರದ ಅಭ್ಯರ್ಥಿ ಶ್ರೀನಿವಾಸ್ ದಾಸ ಕರಿಯಪ್ಪನ ನೇತೃತ್ವದಲ್ಲಿ ಪಕ್ಷಕ್ಕೆ ಸೇರ್ಪಡೆಯಾಗಿದ್ದಾರೆ. ಇದೇ ವೇಳೆ ಮುಖಂಡರು ಮುಂದಿನ ದಿನಗಳಲ್ಲಿ ಇನ್ನಷ್ಟು ಅಲ್ಪಸಂಖ್ಯಾತರನ್ನ ಬಿಜೆಪಿಗೆ ಸೇರಿಸುವುದಾಗಿ ವಾಗ್ದಾನ ಮಾಡಿದ್ದಾರೆ. ಜತೆಗೆ ಒಟ್ಟಾಗಿ ಕೆಲಸ ಮಾಡಿ ಕಾಂಗ್ರೆಸ್ ಅಭ್ಯರ್ಥಿಯನ್ನು ಸೋಲಿಸುವುದಾಗಿ ಪಣ ತೊಟ್ಟಿದ್ದಾರೆ. ಅಲ್ಪಸಂಖ್ಯಾತ ಸಮುದಾಯಕ್ಕೆ ಟಿಕೆಟ್ ನೀಡಬೇಕೆಂಬ ಬೇಡಿಕೆ ಕಡೆಗಣಿಸಿದ್ದಕ್ಕೆ ಮುಸ್ಲಿಂ ಮುಖಂಡರು ಕೆಂಡಾಮಂಡಲವಾಗಿದ್ದಾರೆ. ಈ ಬಾರಿ ಕಾಂಗ್ರೆಸ್‌ಗೆ ತಕ್ಕ ಪಾಠ ಕಲಿಸುತ್ತೇವೆ ಎಂದು ಎಚ್ಚರಿಕೆ ನೀಡಿದ್ದಾರೆ.

ಚರಂತಿಮಠ ನಾಮಪತ್ರ ಸಲ್ಲಿಕೆ | ಬಿಜೆಪಿಯಿಂದ ಭರ್ಜರಿ ರೋಡ್ ಶೋ

ಬಾಗಲಕೋಟೆ ಕೇಸರಿಮಯ

ಬಾಗಲಕೋಟೆ: ವಿಧಾನಸಭಾ ಉಪಚುನಾವಣೆಯ ಹಿನ್ನೆಲೆಯಲ್ಲಿ ಬಿಜೆಪಿ ಅಭ್ಯರ್ಥಿ ಡಾ.ವೀರಣ್ಣ ಚರಂತಿಮಠ ಅವರು ಸೋಮವಾರ ಭಾರೀ ಮೆರವಣಿಗೆಯ ನಡುವೆ ನಾಮಪತ್ರ ಸಲ್ಲಿಸಿದರು. ನಗರದ ಕಣವಿ ವೀರಭದ್ರೇಶ್ವರ ದೇವಸ್ಥಾನದಲ್ಲಿ ಪೂಜೆ ಸಲ್ಲಿಸಿದ ಬಳಿಕ ಆರಂಭವಾದ ಮೆರವಣಿಗೆ ಟೆಂಕಿನಮಠ, ವಲ್ಲಭಾಯಿ ಚೌಕ್, ಜನತಾ ಬಜಾರ್ ಮಾರ್ಗವಾಗಿ ಬಸವೇಶ್ವರ ವೃತ್ತದವರೆಗೆ ಸಾಗಿತು. ಮಾರ್ಗಮಧ್ಯೆ ಸಾವಿರಾರು ಕಾರ್ಯಕರ್ತರು ಸೇರಿದರು. ನಗರವಿಡೀ ಕೇಸರಿಮಯಗೊಂಡಿತು. ಮೆರವಣಿಗೆಯ ನಂತರ ಬಸವೇಶ್ವರ ವೃತ್ತದಲ್ಲಿ ನಡೆದ ಸಭೆಯಲ್ಲಿ ಬಿಜೆಪಿ ನಾಯಕರು ಕಾಂಗ್ರೆಸ್ ಸರಕಾರದ ವಿರುದ್ಧ ವಾಗ್ದಾಳಿ ನಡೆಸಿದರು.

ಈ ವೇಳೆ ಮಾತನಾಡಿದ ಕೇಂದ್ರ ಸಚಿವ ಪ್ರಹ್ಲಾದ್ ಜೋಶಿ, ದಾವಣಗೆರೆ, ಬಾಗಲಕೋಟೆ ಉಪಚುನಾವಣೆಯು ರಾಜ್ಯ ಕಾಂಗ್ರೆಸ್ ಸರಕಾರಕ್ಕೆ ಭವಿಷ್ಯದ ದಿಕ್ಸೂಚಿ ಅಷ್ಟೇ ಅಲ್ಲ, ಎಚ್ಚರಿಕೆ ಗಂಟೆ ಬಾರಿಸಲಿದೆ. ಬಿಜೆಪಿ ಆಡಳಿತದ ಅವಧಿಯಲ್ಲಿ ಬಾಗಲಕೋಟೆ ಭಾಗದಲ್ಲಿ ಪ್ರಮುಖ ಅಭಿವೃದ್ಧಿ ಕಾರ್ಯಗಳು ನಡೆದಿವೆ. ಮುಂದಿನ ಅಭಿವೃದ್ಧಿಗಾಗಿ ಬಿಜೆಪಿ ಅಭ್ಯರ್ಥಿಯನ್ನು ಗೆಲ್ಲಿಸುವಂತೆ ಮನವಿ ಮಾಡಿದರು. ಅಭ್ಯರ್ಥಿ ಡಾ.ವೀರಣ್ಣ ಚರಂತಿಮಠ ಅವರು ಅಭಿವೃದ್ಧಿ ಮತ್ತು ಹಿಂದುತ್ವದ ಆಧಾರದಲ್ಲಿ ಮತ ಕೇಳುತ್ತಿದ್ದೇವೆ. ಕಮಲ ಚಿಹ್ನೆಗೆ ಮತ ನೀಡಿ ಭರ್ಜರಿ ಬಹುಮತದಿಂದ ಗೆಲ್ಲಿಸಬೇಕು ಎಂದು ವಿನಂತಿಸಿದರು.

ಸಂಸದ ಜಗದೀಶ್ ಶೆಟ್ಟರ್ ಮಾತನಾಡಿ, ಇದು ನಾಮಪತ್ರ ಮೆರವಣಿಗೆ ಅಲ್ಲ, ವಿಜಯೋತ್ಸವದ ಮೆರವಣಿಗೆ. ಬಾಗಲಕೋಟೆಯಲ್ಲಿ ಬಿಜೆಪಿ ಶಕ್ತಿ ಏನು ಎಂಬುದನ್ನು ಕಾರ್ಯಕರ್ತರು ತೋರಿಸಿದ್ದಾರೆ. ರಾಜ್ಯದಲ್ಲಿ ಕಾಂಗ್ರೆಸ್ ಆಡಳಿತದಿಂದ ಅಭಿವೃದ್ಧಿ ಕುಂಠಿತಗೊಂಡಿದ್ದು, ಭ್ರಷ್ಟಾಚಾರ ಹೆಚ್ಚಾಗಿದೆ ಎಂದು ಆರೋಪಿಸಿದರು.

ಮಾಜಿ ಸಚಿವ ಮುರುಗೇಶ್ ನಿರಾಣಿ ಮಾತನಾಡಿ, ಭಾರೀ ಬಿಸಿಲಿನಲ್ಲೂ ಸಾವಿರಾರು ಕಾರ್ಯಕರ್ತರು ಪಾದಯಾತ್ರೆ ಮೂಲಕ ಭಾಗವಹಿಸಿರುವುದು ಪಕ್ಷದ ಶಕ್ತಿ ತೋರಿಸುತ್ತದೆ. ಬಿಜೆಪಿ ಅಭಿವೃದ್ಧಿಗೆ ಹೆಸರುವಾಸಿಯಾಗಿದ್ದು, ಅಭ್ಯರ್ಥಿ ವೀರಣ್ಣ ಚರಂತಿಮಠ ಅವರನ್ನು ಕನಿಷ್ಠ 25 ಸಾವಿರ ಮತಗಳ ಅಂತರದಿಂದ ಗೆಲ್ಲಿಸಬೇಕು. ಕಾರ್ಯಕರ್ತರು ಬೂತ್ ಮಟ್ಟದಲ್ಲಿ ಸಂಘಟಿತವಾಗಿ ಕೆಲಸ ಮಾಡಿ, ಹೆಚ್ಚಿನ ಮತಗಳನ್ನು ಸೆಳೆಯುವಂತೆ ಸೂಚಿಸಿದರು.

ವಿಧಾನ ಪರಿಷತ್ ಸದಸ್ಯ ಪಿ.ಎಚ್.ಪೂಜಾರಿ ಮಾತನಾಡಿ, ಹಿಂದಿನ ಬಿ.ಎಸ್.ಯಡಿಯೂರಪ್ಪ, ಬಸವರಾಜ ಬೊಮ್ಮಾಯಿ ಹಾಗೂ ಜಗದೀಶ್ ಶೆಟ್ಟರ್ ಅವರ ಸರಕಾರಗಳು ಜನರ ಸಮಸ್ಯೆಗಳಿಗೆ ಸ್ಪಂದಿಸಿದ್ದರೆ ಪ್ರಸ್ತುತ ಕಾಂಗ್ರೆಸ್ ಸರಕಾರ ಸಂಪೂರ್ಣ ನಿರ್ಲಕ್ಷ್ಯ ವಹಿಸಿದೆ. ರಾಜ್ಯದ ಜನರು ಈಗಿನ ಆಡಳಿತದಿಂದ ಬೇಸತ್ತಿದ್ದು, ಚುನಾವಣೆಯಲ್ಲಿ ಕಾಂಗ್ರೆಸ್ ಪಕ್ಷವನ್ನು ಮನೆಗೆ ಕಳುಹಿಸುವ ಸಮಯ ಬಂದಿದೆ. ಬಿಜೆಪಿ ಅಭ್ಯರ್ಥಿ ಡಾ.ವೀರಣ್ಣ ಚರಂತಿಮಠ ಅವರ ಗೆಲುವು ಎಲ್ಲರಿಗೂ ಆದರ್ಶವಾಗಬೇಕು ಎಂದು ಕರೆ ನೀಡಿದರು.

ಈ ಸಂದರ್ಭದಲ್ಲಿ ಸಂಸದ ಪಿ.ಸಿ.ಗದ್ದಿಗೌಡರ್, ರಾಜ್ಯಸಭಾ ಸದಸ್ಯ ನಾರಾಯಣಸಾ ಭಾಂಡಗೆ, ಶಾಸಕರಾದ ಸಿದ್ದು ಸವದಿ, ಜಿಲ್ಲಾಧ್ಯಕ್ಷ ಶಾಂತನಗೌಡ ಪಾಟೀಲ, ಮಾಜಿ ಸಚಿವರಾದ ಅರವಿಂದ್ ಲಿಂಬಾವಳಿ, ಬಿ.ಶ್ರೀರಾಮುಲು ಸೇರಿದಂತೆ ಜೆಡಿಎಸ್ ಹಾಗೂ ಬಿಜೆಪಿ ಪಕ್ಷದ ಹಲವು ನಾಯಕರು ಮತ್ತು ಕಾರ್ಯಕರ್ತರು ಉಪಸ್ಥಿತರಿದ್ದರು.

ಈ ಚುನಾವಣೆ ರಾಜಕೀಯ ದಿಕ್ಸೂಚಿ

ನಾಮಪತ್ರ ಸಲ್ಲಿಕೆಗೂ ಮುನ್ನ ನಡೆದ ಸಭೆಯಲ್ಲಿ ಮಾತನಾಡಿದ ಬಿಜೆಪಿ ರಾಜ್ಯಾಧ್ಯಕ್ಷ ಬಿ.ವೈ. ವಿಜಯೇಂದ್ರ, ಉಪಚುನಾವಣೆಯಲ್ಲಿ ಪಕ್ಷದ ಗೆಲುವಿಗಾಗಿ ಕಾರ್ಯಕರ್ತರು ಸಂಪೂರ್ಣ ಸಜ್ಜಾಗಿದ್ದು, ಹಿರಿಯ ನಾಯಕರ ಮಾರ್ಗದರ್ಶನದಲ್ಲಿ ವಿಜಯದ ದೃಢಸಂಕಲ್ಪ ಕೈಗೊಳ್ಳಲಾಗಿದೆ ಎಂದು ಹೇಳಿದರು. ಭ್ರಷ್ಟ ಕಾಂಗ್ರೆಸ್ ಸರಕಾರದ ವಿರುದ್ಧ ಜನರಲ್ಲಿ ಅಸಮಾಧಾನ ಹೆಚ್ಚಾಗಿದೆ. ಬಿಜೆಪಿಯ ಅಭಿವೃದ್ಧಿ ಪರ ರಾಜಕಾರಣ, ಸಂಘಟಿತ ಶಕ್ತಿ, ಕಾರ್ಯಕರ್ತರ ಉತ್ಸಾಹ ಹಾಗೂ ಮತದಾರರ ಆಶೀರ್ವಾದದಿಂದ ಈ ಬಾರಿ ಬಾಗಲಕೋಟೆಯಲ್ಲಿ ಕಮಲ ಅರಳಲಿದೆ. ಈ ಉಪಚುನಾವಣೆಯ ಫಲಿತಾಂಶ ರಾಜ್ಯದ ಮುಂದಿನ ರಾಜಕೀಯ ದಿಕ್ಕನ್ನು ನಿರ್ಧರಿಸುವಲ್ಲಿ ಪ್ರಮುಖವಾಗಲಿದೆ ಎಂದರು.

ಮಾಜಿ ಮುಖ್ಯಮಂತ್ರಿ ಬಿ.ಎಸ್.ಯಡಿಯೂರಪ್ಪ ವಿಶ್ವಾಸ

ನೂರಕ್ಕೆ ನೂರು ಗೆಲುವು ನಮ್ಮದೇ

ದಾವಣಗೆರೆ ಬಿಜೆಪಿ ಅಭ್ಯರ್ಥಿ ಶ್ರೀನಿವಾಸ್ ದಾಸಕರಿಯಪ್ಪ ನಾಮಪತ್ರ ಸಲ್ಲಿಸುವ ವೇಳೆ ಮಾಜಿ ಸಿಎಂ ಬಿ.ಎಸ್.ಯಡಿಯೂರಪ್ಪ, ಮಾಜಿ ಸಂಸದ ಜಿ.ಎಂ.ಸಿದ್ದೇಶ್ವರ್, ಮಾಜಿ ಸಚಿವ ಎಂ.ಪಿ.ರೇಣುಕಾಚಾರ್ಯ, ಮಾಜಿ ಶಾಸಕ ಎಚ್.ಎಸ್.ಶಿವಶಂಕರ್ ಇದ್ದರು.

ದಾವಣಗೆರೆ: ದಾವಣಗೆರೆ ದಕ್ಷಿಣ ಮತ್ತು ಬಾಗಲಕೋಟೆ ವಿಧಾನಸಭಾ ಉಪಚುನಾವಣೆಯಲ್ಲಿ ಬಿಜೆಪಿ ಅಭ್ಯರ್ಥಿಗಳು ಗೆಲುವು ಸಾಧಿಸಲಿದ್ದೇವೆ ಎಂದು ಮಾಜಿ ಮುಖ್ಯಮಂತ್ರಿ ಬಿ.ಎಸ್.ಯಡಿಯೂರಪ್ಪ ವಿಶ್ವಾಸ ವ್ಯಕ್ತಪಡಿಸಿದರು.

ಸೋಮವಾರ ಬಿಜೆಪಿ ಅಭ್ಯರ್ಥಿ ಟಿ.ಶ್ರೀನಿವಾಸ ದಾಸಕರಿಯಪ್ಪ ನಾಮಪತ್ರ ಸಲ್ಲಿಕೆ ಬಳಿಕ ಸುದ್ದಿಗಾರರೊಂದಿಗೆ ಮಾತನಾಡಿದ ಅವರು, ಇಂದಿನ ಪ್ರತಿಕ್ರಿಯೆ ತುಂಬಾ ಚೆನ್ನಾಗಿದೆ. ನಾವು ನಿರೀಕ್ಷಿಸಿದ್ದಕ್ಕಿಂತ ಹೆಚ್ಚು ಜನರು ಸೇರಿದ್ದಾರೆ. ನಾವು ದಾವಣಗೆರೆ ಮತ್ತು ಬಾಗಲಕೋಟೆಯನ್ನು ಗೆಲ್ಲಲಿದ್ದೇವೆ. ಎರಡೂ ಕ್ಷೇತ್ರಗಳಲ್ಲಿ ವಾತಾವರಣ ತುಂಬಾ ಚೆನ್ನಾಗಿದೆ. ನನಗೆ 100% ಗೆಲುವು ನಮ್ಮದೇ ಎಂಬ ವಿಶ್ವಾಸವಿದೆ ಎಂದರು.

ಇಡೀ ಜಗತ್ತು ಪ್ರಧಾನಿ ನರೇಂದ್ರ ಮೋದಿಯವರ ಕಾರ್ಯಕ್ಷಮತೆಯನ್ನು ಮೆಚ್ಚುತ್ತಿದೆ. ನರೇಂದ್ರ ಮೋದಿಯವರ ನಾಯಕತ್ವ ಮತ್ತು ರಾಜ್ಯ ಕಾಂಗ್ರೆಸ್ ಸರಕಾರದ ದುರಾಡಳಿತದಿಂದ ಜನರು ಬೇಸತ್ತಿದ್ದಾರೆ, ಕೋಪಗೊಂಡಿದ್ದಾರೆ. ಭ್ರಷ್ಟಾಚಾರ ಎಲ್ಲೆಡೆ ಹರಡಿದೆ ಎಂಬ ಭಾವನೆ ಇದೆ. ಅಭಿವೃದ್ಧಿ ಕಾರ್ಯಗಳು ಸ್ಥಗಿತಗೊಂಡಿವೆ. ಇದೆಲ್ಲದಕ್ಕೂ ಈ ಎರಡು ಕ್ಷೇತ್ರಗಳಲ್ಲಿ ಜನರಿಗೆ ಸೂಕ್ತ ಉತ್ತರ ನೀಡಲು ಅವಕಾಶವಿದೆ. ಜನರು ಈ ಅವಕಾಶವನ್ನು ಬಳಸಿಕೊಳ್ಳುತ್ತಾರೆ ಎಂಬ ವಿಶ್ವಾಸ ನಮಗಿದೆ ಎಂದರು.

ಈ ಸಂದರ್ಭದಲ್ಲಿ ಬಿಜೆಪಿ ಅಭ್ಯರ್ಥಿ ಶ್ರೀನಿವಾಸ ದಾಸಕರಿಯಪ್ಪ, ಮಾಜಿ ಸಂಸದ ಜಿ.ಎಂ.ಸಿದ್ದೇಶ್ವರ್, ಮಾಜಿ ಸಚಿವ ಎಂ.ಪಿ.ರೇಣುಕಾಚಾರ್ಯ, ಮಾಜಿ ಶಾಸಕ, ಜೆಡಿಎಸ್ ಮುಖಂಡ ಎಚ್.ಎಸ್.ಶಿವಶಂಕರ್ ಇದ್ದರು.

ಕಾಂಗ್ರೆಸ್ ಅಭ್ಯರ್ಥಿ ಸಮರ್ಥ್ ಉಮೇದುವಾರಿಕೆ ಸಲ್ಲಿಕೆ

ದಾವಣಗೆರೆ: ದಾವಣಗೆರೆಯಲ್ಲಿ ಸೋಮವಾರ ಕಾಂಗ್ರೆಸ್ ಅಭ್ಯರ್ಥಿ ಸಮರ್ಥ್ ಮಲ್ಲಿಕಾರ್ಜುನ್ ಅವರು ನಾಮಪತ್ರ ಸಲ್ಲಿಸಿದರು. ಈ ವೇಳೆ ಸಿಎಂ ಸಿದ್ದರಾಮಯ್ಯ, ಡಿಸಿಎಂ ಡಿ.ಕೆ.ಶಿವಕುಮಾರ್ ಇದ್ದರು.

ನಾಮಪತ್ರ ಸಲ್ಲಿಕೆ ಬಳಿಕ ಮಾತನಾಡಿದ ಸಿಎಂ ಸಿದ್ದರಾಮಯ್ಯ, ನಮ್ಮದು ನುಡಿದಂತೆ ನಡೆದ ಸರಕಾರವಾಗಿದ್ದು, ರಾಜ್ಯ ಕಾಂಗ್ರೆಸ್ ಸರಕಾರದ ಗ್ಯಾರಂಟಿ ಯೋಜನೆಗಳು ಮತ್ತು ಅಭಿವೃದ್ಧಿ ಕಾರ್ಯಗಳೊಂದಿಗೆ ದಾವಣಗೆರೆ ದಕ್ಷಿಣ ಮತ್ತು ಬಾಗಲಕೋಟೆ ಎರಡೂ ಕ್ಷೇತ್ರಗಳಲ್ಲಿ ಕಾಂಗ್ರೆಸ್ ಭರ್ಜರಿ ಜಯ ಸಾಧಿಸಲಿದೆ. ನಾನು ಕುಟುಂಬ ರಾಜಕಾರಣ ಎಂದಿಗೂ ಬೆಂಬಲಿಸುವುದಿಲ್ಲ, ಬದಲಾಗಿ ವಿರೋಧಿಸುತ್ತೇನೆ. ಆದರೆ, ಕ್ಷೇತ್ರದಲ್ಲಿ ಅಳೆದು ತೂಗಿ ಎಲ್ಲ ರೀತಿಯಿಂದ ಗೆಲ್ಲುವ ಅಭ್ಯರ್ಥಿಗೆ ಟಿಕೆಟ್ ನೀಡಿದ್ದೇವೆ ಎಂದು ವಿಶ್ವಾಸ ವ್ಯಕ್ತಪಡಿಸಿದರು.

ಈ ಉಪಚುನಾವಣೆ ಫಲಿತಾಂಶ ಮುಂದಿನ ಚುನಾವಣೆಗೆ ದಿಕ್ಸೂಚಿ ಎಂಬ ಬಿಜೆಪಿ ನಾಯಕರ ಹೇಳಿಕೆಗೆ ತಿರುಗೇಟು ನೀಡಿದ ಸಿಎಂ, ಅವರು ಗೆಲ್ಲುವುದೇ ಇಲ್ಲ, ಇನ್ನು ದಿಕ್ಸೂಚಿ ಎಲ್ಲಿಂದ ಬಂತು? ಈಗಾಗಲೇ ಮೂರು ಉಪಚುನಾವಣೆ ಗೆದ್ದಿದ್ದೇವೆ, ಇದನ್ನೂ ಗೆದ್ದೇ ಗೆಲ್ಲುತ್ತೇವೆ. ಮತ್ತೆ ದಾವಣಗೆರೆಗೆ ಬಂದು ಸಮರ್ಥ್ ಪರ ಮತಯಾಚಿಸಲಿದ್ದೇನೆ. ಅಲ್ಪಸಂಖ್ಯಾತರಿಗೂ ಮುಂದಿನ ದಿನಮಾನಗಳಲ್ಲಿ ನ್ಯಾಯ ಒದಗಿಸುವ ಕಾರ್ಯ ಮಾಡುತ್ತೇನೆ ಎಂದು ಹೇಳಿದರು. ಉಪಮುಖ್ಯಮಂತ್ರಿ ಡಿ.ಕೆ.ಶಿವಕುಮಾರ್ ಮಾತನಾಡಿ, ಪಕ್ಷದ ಸಂಪ್ರದಾಯದಂತೆ ಮುಖಂಡರು, ಪಕ್ಷದ ವರಿಷ್ಠರು, ಕಾರ್ಯಕರ್ತರ ಸಮ್ಮುಖದಲ್ಲಿ ಚರ್ಚಿಸಿ ಸಮರ್ಥ್‌ಗೆ ಟಿಕೆಟ್ ನೀಡಲಾಗಿದೆ. ಟಿಕೆಟ್ ನೀಡಿಕೆ ಕುರಿತಂತೆ ಅಲ್ಪಸಂಖ್ಯಾತ ನಾಯಕರಲ್ಲಿ ಉಂಟಾಗಿರುವ ಅಸಮಾಧಾನ ತಕ್ಷಣ ಸರಿಪಡಿಸಲಾಗುವುದು ಎಂದು ಹೇಳಿದರು.

ಈ ಸಂದರ್ಭದಲ್ಲಿ ಅಭ್ಯರ್ಥಿ ಸಮರ್ಥ್ ಶಾಮನೂರು, ಸಚಿವ ಎಸ್.ಎಸ್.ಮಲ್ಲಿಕಾರ್ಜುನ್, ಕಾಂಗ್ರೆಸ್ ಜಿಲ್ಲಾಧ್ಯಕ್ಷ ಎಚ್.ಬಿ.ಮಂಜಪ್ಪ, ಅಯೂಬ್ ಪೈಲ್ವಾನ್, ಗೋಣೆಪ್ಪ ಇದ್ದರು.

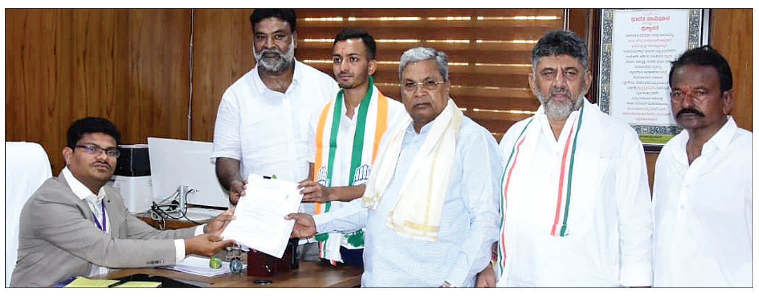

ದಾವಣಗೆರೆ ಮಹಾನಗರ ಪಾಲಿಕೆಯಲ್ಲಿ ಚುನಾವಣಾಧಿಕಾರಿಗೆ ಕಾಂಗ್ರೆಸ್ ಅಭ್ಯರ್ಥಿ ನಾಮಪತ್ರ ಸಲ್ಲಿಸಿದರು. ಸಿಎಂ ಸಿದ್ದರಾಮಯ್ಯ, ಉಪಮುಖ್ಯಮಂತ್ರಿ ಡಿ.ಕೆ.ಶಿವಕುಮಾರ್ ಇತರರಿದ್ದರು.

ಬಂಡಾಯ ಶಮನ ಮಾಡುತ್ತೇವೆ: ಸಿಎಂ

ಆಕಾಂಕ್ಷಿಗಳಿಗೆ ಟಿಕೆಟ್ ಸಿಗದಿದ್ದರೆ ಅಸಮಾಧಾನ ಆಗುವುದು ಸಾಮಾನ್ಯ. ಅದೇ ರೀತಿ ದಾವಣಗೆರೆಯಲ್ಲಿ ಅಲ್ಪಸಂಖ್ಯಾತರು ಮತ್ತು ಬಾಗಲಕೋಟೆಯಲ್ಲಿ ಎಚ್.ಟಿ.ಮೇಟಿ ಮಕ್ಕಳಲ್ಲಿ ಟಿಕೆಟ್ ಸಿಗದಿರುವುದಕ್ಕೆ ಅಸಮಾಧಾನವಿದೆ. ಹೀಗಾಗಿ ನಾವು ಅಸಮಾಧಾನಗೊಂಡವರನ್ನು ಸಮಾಧಾನ ಮಾಡಿ ಅವರು ಕೂಡ ಕಾಂಗ್ರೆಸ್ ಅಭ್ಯರ್ಥಿಗಳ ಪರ ಮತಯಾಚನೆ ಮಾಡಲು ತೊಡಗಿಕೊಳ್ಳುವಂತೆ ಮಾಡುತ್ತೇವೆ ಎಂದು ಸಿಎಂ ಸಿದ್ದರಾಮಯ್ಯ ತಿಳಿಸಿದರು. ನಗರದ ಹೆಲಿಪ್ಯಾಡ್‌ನಲ್ಲಿ ಸುದ್ದಿಗಾರರೊಂದಿಗೆ ಮಾತನಾಡಿದ ಅವರು, ದಾವಣಗೆರೆ ಮತ್ತು ಬಾಗಲಕೋಟೆ ವಿಧಾನಸಭಾ ಉಪಚುನಾವಣೆಯಲ್ಲಿ ನಾವು ಈಗಾಗಲೇ ಗೆಲುವು ಸಾಧಿಸಿದ್ದೇವೆ. ಕಳೆದ ರಾಮನಗರ ಉಪಚುನಾವಣೆಯಲ್ಲಿ ಎಚ್.ಡಿ.ಕುಮಾರಸ್ವಾಮಿ ಪುತ್ರ, ಶಿಗ್ಗಾಂವಿ ಉಪಚುನಾವಣೆಯಲ್ಲಿ ಬಸವರಾಜ ಬೊಮ್ಮಾಯಿ ಮಗ ಗೆದ್ದಿದ್ದಾರಾ? ಸುಮ್ಮನೆ ನಾವು ಗೆಲ್ಲುತ್ತೇವೆ ಎಂದು ಬಡಬಡಾಯಿಸುತ್ತಾರೆ. ದಾವಣಗೆರೆ ಮತ್ತು ಬಾಗಲಕೋಟೆಯಲ್ಲಿ ನಾವೇ ಗೆಲ್ಲುತ್ತೇವೆ. ಅವರು ಗೆಲ್ಲುವುದೇ ಇಲ್ಲ ಎಂದರು.

ಶ್ರೀನಿವಾಸ್ ಶ್ರೀಮಂತ

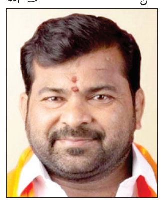

ದಾವಣಗೆರೆ: ದಾವಣಗೆರೆ ದಕ್ಷಿಣ ವಿಧಾನಸಭಾ ಕ್ಷೇತ್ರದ ಬಿಜೆಪಿ ಅಭ್ಯರ್ಥಿ ಟಿ ಶ್ರೀನಿವಾಸ್? ಅವರು ನಾಮಪತ್ರ ಸಲ್ಲಿಕೆ ಮಾಡಿದ್ದು, ನಾಮಪತ್ರದ ಜೊತೆ ತಮ್ಮ ಹೆಸರಿನಲ್ಲಿರೋ ಆಸ್ತಿಗಳ ಮೌಲ್ಯವನ್ನು ಘೋಷಣೆ ಮಾಡಿದ್ದಾರೆ.

ಪಿಯುಸಿ ಮುಗಿಸಿರುವ ಬಿಜೆಪಿ ಅಭ್ಯರ್ಥಿ ಟಿ. ಶ್ರೀನಿವಾಸ ಅವರ ಒಟ್ಟು ಆಸ್ತಿ 5.76 ಕೋಟಿ ರು. ಎಂದು ವರದಿ ಆಗಿದೆ. ಶ್ರೀನಿವಾಸ ಅವರ ಒಟ್ಟು ಆಸ್ತಿ ಮೌಲ್ಯ 5.76 ಕೋಟಿ ರು. ಆಗಿದೆ. ಈ ಪೈಕಿ 34.79 ಲಕ್ಷ ರು. ಚರಾಸ್ತಿ, 5.41 ಕೋಟಿ ರು. ಸ್ಥಿರಾಸ್ತಿ ಹೊಂದಿದ್ದಾರೆ. ಪಿತ್ರಾರ್ಜಿತವಾಗಿ 1.13 ಕೋಟಿ ಬಂದಿದ್ದು, 4.27 ಕೋಟಿ ರು. ಸ್ವಯಾರ್ಜಿತವಾಗಿದೆ.

ಪ್ರಮುಖ ಆಸ್ತಿ ವಿವರ: ಬ್ಯಾಂಕ್‌ನಲ್ಲಿ ಠೇವಣಿ – 12.3 ಲಕ್ಷ ರು., ಚಿನ್ನಾಭರಣ – 15 ಲಕ್ಷ ರು., 15 ಲಕ್ಷ ರು. (ಪತ್ನಿ ಬಳಿ), ಜಮೀನು ಮೌಲ್ಯ – 1.13 ಕೋಟಿ ರು., ಸಾಲ – 2.96 ಲಕ್ಷ ರು., ಒಟ್ಟು ಚರಾಸ್ತಿ – 34.79 ಲಕ್ಷ ರು., ಒಟ್ಟು ಸ್ಥಿರಾಸ್ತಿ – 5.41 ಕೋಟಿ ರು., ಒಟ್ಟು ಆಸ್ತಿ ಮೌಲ್ಯ – 5.76 ಕೋಟಿ ರು. ಲಿಂಗಾಪುರ, ತುಂಬಿಗೆರೆ, ಐಗೂರಿನಲ್ಲಿ 20 ಎಕರೆ ಜಮೀನು ಹೊಂದಿದ್ದು, 1.13 ಕೋಟಿ ರು. ಮೌಲ್ಯವಿದೆ. ಹಲವೆಡೆ ಸೈಟ್, ವಸತಿ ಸಮುಚ್ಚಯ, ಕಟ್ಟಗಳು ಇವರ ಹೆಸರಿನಲ್ಲಿವೆ. ಒಟ್ಟಾರೆ 5,41,52,053 ರು. ಸ್ಥಿರಾಸ್ತಿ ಇದೆ. 2.96 ಲಕ್ಷ ರು. ಮಾತ್ರ ಸಾಲವಿದೆ. ಈ ಹಿಂದೆ ಯಾವುದೇ ಕ್ರಿಮಿನಲ್ ಪ್ರಕರಣಗಳಲ್ಲಿ ಭಾಗಿಯಾಗಿಲ್ಲ ಹಾಗೂ ಯಾವುದೇ ಶಿಕ್ಷೆಯಾಗಿಲ್ಲ ಎಂದು ಪ್ರಮಾಣೀಕರಿಸಿದ್ದಾರೆ.

ಸಮರ್ಥ್ ಕೋಟಿ ಕುಳ

ದಾವಣಗೆರೆ: ದಾವಣಗೆರೆ ದಕ್ಷಿಣ ಕ್ಷೇತ್ರಕ್ಕೆ ಅಭ್ಯರ್ಥಿಯಾಗಿ ಶಾಮನೂರು ಶಿವಶಂಕರಪ್ಪ ಮೊಮ್ಮಗ ಸಮರ್ಥ್ ನಾಮಪತ್ರ ಸಲ್ಲಿಕೆ ಮಾಡಿದ್ದು, ಸದ್ಯ ಅವರ ಆಸ್ತಿ ವಿವರವನ್ನು ಚುನಾವಣಾ ಆಯೋಗ ಬಹಿರಂಗಪಡಿಸಿದೆ.

ಸಚಿವ ಎಸ್.ಎಸ್.ಮಲ್ಲಿಕಾರ್ಜುನ್-ಪ್ರಭಾ ಮಲ್ಲಿಕರ್ಜುನ ದಂಪತಿಯ ಮೊದಲ ಪುತ್ರ ಸಮರ್ಥ್ ಬಳಿ 2.17 ಕೋಟಿ ರು. ಚರಾಸ್ತಿ, 2.08 ಕೋಟಿ ರು. ಸ್ಥಿರಾಸ್ತಿ ಸೇರಿ 4.25 ಕೋಟಿ ಆಸ್ತಿ ಘೋಷಣೆ ಮಾಡಿಕೊಂಡಿದ್ದಾರೆ. ಹೊಣೆಗಾರಿಕೆ/ಸಾಲ ಒಟ್ಟು 3.52 ಕೋಟಿ ರು. ಇದೆ. ಇನ್ನು ಸ್ವಂತ ಕಾರು/ ವಾಹನಗಳನ್ನು ಹೊಂದಿಲ್ಲ. ಪಿತ್ರಾರ್ಜಿತ ಆಸ್ತಿ ಬಂದಿಲ್ಲ ಎಂದು ಚುನಾವಣಾ ಆಯೋಗಕ್ಕೆ ಮಾಹಿತಿ ನೀಡಿದ್ದಾರೆ.

ಸಮರ್ಥ್ ಚರಾಸ್ತಿ: ಕೈಯಲ್ಲಿ ನಗದು–8.35 ಲಕ್ಷ ರು., ಬ್ಯಾಂಕ್‌ನಲ್ಲಿ ಠೇವಣಿ – 9,89,217 ರು., ಬಾಂಡ್, ಷೇರು, ಮ್ಯೂಚುವಲ್ ಫಂಡ್ ಸೇರಿ ಇತರೆ ಹೂಡಿಕೆ – 30,00,000 ರು., ಪೋಸ್ಟ್ ಆಫೀಸ್, ವಿವಿಧ ವಿಮೆ ಕಂಪನಿಗಳ ಹೂಡಿಕೆ – 1,04.66,756 ರು., ಸಾಲ ಕೊಟ್ಟಿರುವುದು – 14,77.412 ರು., ಆಭರಣ ಬೆಲೆ ಬಾಳುವ ವಸ್ತುಗಳು – 14,45,800 ರು., ಮೊಬೈಲ್ ಕಂಪ್ಯೂಟರ್‌ಗಳು – 34,97,066 ರು., ಒಟ್ಟು ಚರಾಸ್ತಿ – 2,17,11,792 ರು. (2.17 ಕೋಟಿ ರು.)

ಕೋಟಿ ಬೆಲೆ ಬಾಳುವ ಜಮೀನು: ಸಮರ್ಥ್ ಗೆ ಆನೇಕೊಂಡ, ಬೇತೂರು ಬಳಿ 6.1 ಎಕರೆ ಜಮೀನು ಇದೆ. ಇದರ ಮೌಲ್ಯ 2,08,06,818 ರು. ಇನ್ನೂ ಹೊಣೆಗಾರಿಕೆ/ಸಾಲ 3,52,79,114 ರು. ಇದೆ.

ವಿದೇಶದಲ್ಲಿ ವಿದ್ಯಾಭ್ಯಾಸ

ಸಮರ್ಥ್ ಅವರು ದೇಶದ ಪ್ರತಿಷ್ಠಿತ ಶಾಲೆಯಲ್ಲಿ ಓದಿದ್ದು ಮಾತ್ರವಲ್ಲದೇ ವಿದೇಶದ ಪ್ರತಿಷ್ಠಿತ ವಿಶ್ವವಿದ್ಯಾಲಯದಲ್ಲಿ ಡಿಗ್ರಿ ಪಡೆದಿದ್ದಾರೆ. 2015 ರಲ್ಲಿ 10ನೇ ತರಗತಿ, 2017 ರಲ್ಲಿ ಪಿಯುಸಿಯನ್ನು ಕೊಡೈಕೆನಾಲ್‌ನ ಇಂಟರ್‌ನ್ಯಾಷನಲ್ ಶಾಲೆಯಲ್ಲಿ ಮುಗಿಸಿದ್ದಾರೆ. ಆ ಬಳಿಕ ಮೂರು ವರ್ಷ ಇಂಗ್ಲೆಂಡ್‌ನ ಎಕ್ಸೆಟರ್ ವಿಶ್ವವಿದ್ಯಾಲಯದಲ್ಲಿ ಬಿಸಿನೆಸ್ ಮತ್ತು ಮ್ಯಾನೇಜ್‌ಮೆಂಟ್‌ನಲ್ಲಿ ಪದವಿ ಪಡೆದಿದ್ದಾರೆ.

ಕೈ ಬಂಡಾಯ ಅಭ್ಯರ್ಥಿ ಸಾದಿಕ್ ನಾಮಪತ್ರ ಸಲ್ಲಿಕೆ

ದಾವಣಗೆರೆ: ದಕ್ಷಿಣ ವಿಧಾನಸಭಾ ಕ್ಷೇತ್ರದ ಉಪಚುನಾವಣೆಯಲ್ಲಿ ಮುಸ್ಲಿಂ ಸಮುದಾಯಕ್ಕೆ ಕಾಂಗ್ರೆಸ್ ಟಿಕೆಟ್ ಕೈತಪ್ಪಿರುವುದರಿಂದ ಅಸಮಾಧಾನಗೊಂಡಿರುವ ಸಾದಿಕ್ ಪೈಲ್ವಾನ್, ಬಂಡಾಯ ಅಭ್ಯರ್ಥಿಯಾಗಿ ಸೋಮವಾರ ಉಮೇದುವಾರಿಕೆ ಸಲ್ಲಿಸಿದರು.

ಮಹಾನಗರ ಪಾಲಿಕೆಯಲ್ಲಿರುವ ಚುನಾವಣಾಧಿಕಾರಿ ಕಚೇರಿಯವರೆಗೂ ಮೆರವಣಿಗೆಯಲ್ಲಿ ಬಂದ ಅವರೊಂದಿಗೆ ಕ್ಷೇತ್ರ ವ್ಯಾಪ್ತಿಯ ಅಲ್ಪಸಂಖ್ಯಾತ ಸಮುದಾಯದ ಮುಖಂಡರಿದ್ದರು. ಸಾದಿಕ್ ಅವರನ್ನು ಮೇಲೆತ್ತಿ ಕುಣಿದ ಬೆಂಬಲಿಗರು ಅಭ್ಯರ್ಥಿ ಪರ ಘೋಷಣೆ ಮೊಳಗಿಸಿದರು.

ಟಿಕೆಟ್ ನೀಡುವುದಾಗಿ ಕಾಂಗ್ರೆಸ್ ಹೈಕಮಾಂಡ್ ಭರವಸೆ ಕೊಟ್ಟಿತ್ತು. ಈ ಆಶ್ವಾಸನೆ ಹುಸಿಯಾಗಿದ್ದರಿಂದ ಬಂಡಾಯ ಅಭ್ಯರ್ಥಿಯಾಗಿ ಕಣಕ್ಕೆ ಇಳಿದಿದ್ದೇನೆ. ಬಂಡಾಯ ಅಭ್ಯರ್ಥಿಯಾಗಿ ಚುನಾವಣೆ ಎದುರಿಸಲು ಸಜ್ಜಾಗಿದ್ದೇನೆ. ಚುನಾವಣಾ ಕಣದಿಂದ ಯಾವುದೇ ಕಾರಣಕ್ಕೂ ಹಿಂದೆ ಸರಿಯುವುದಿಲ್ಲ ಎಂದು ನಾಮಪತ್ರ ಸಲ್ಲಿಕೆಯ ಬಳಿಕ ಸುದ್ದಿಗಾರರೊಂದಿಗೆ ಮಾತನಾಡಿದರು.

ಶಾಮನೂರು ಶಿವಶಂಕರಪ್ಪ ಅವರ ಶಿಷ್ಯನಾಗಿ, ಮನೆ ಮಗನಾಗಿ 40 ವರ್ಷ ದುಡಿದಿದ್ದೇನೆ. ಆರು ಚುನಾವಣೆಯಲ್ಲಿ ಅವರು ಗೆಲ್ಲಲು ಶ್ರಮಿಸಿದ್ದೇನೆ. ಶಿವಶಂಕರಪ್ಪ ಅವರ ಅಗಲಿಕೆಯ ಬಳಿಕವಾದರೂ ಅಲ್ಪಸಂಖ್ಯಾತರ ಸ್ಪರ್ಧೆಗೆ ಅವಕಾಶ ಸಿಗಬಹುದು ಎಂಬ ನಿರೀಕ್ಷೆ ಹುಸಿಯಾಗಿದೆ. ಕಾಂಗ್ರೆಸ್ ನಾಯಕರು ಟಿಕೆಟ್ ಆಕಾಂಕ್ಷಿಗಳಿಂದ ಅರ್ಜಿ ಪಡೆದು ನಿರ್ಲಕ್ಷ್ಯ ತೋರಿದ್ದಾರೆ ಎಂದು ಕಿಡಿಕಾರಿದರು.

ಉಮೇದುವಾರಿಕೆ ಸಲ್ಲಿಸಿದ ಬಳಿಕ ಸಾದಿಕ್ ಅವರು ಹರ್ಷ ವ್ಯಕ್ತಪಡಿಸಿದರು.

ಮುಖ್ಯಮಂತ್ರಿ ಸಿದ್ದರಾಮಯ್ಯ ಹಾಗೂ ಉಪಮುಖ್ಯಮಂತ್ರಿ ಡಿ.ಕೆ.ಶಿವಕುಮಾರ್ ಅವರ ಒತ್ತಡಕ್ಕೆ ಮಣಿಯುವುದಿಲ್ಲ. ಇದು ಚರ್ಚೆ, ಮಾತುಕತೆಯ ಹಂತವನ್ನು ಮೀರಿದ ತೀರ್ಮಾನ. ಕ್ಷೇತ್ರದ ಅಲ್ಪಸಂಖ್ಯಾತರು, ಹಿಂದುಳಿದ ಹಾಗೂ ಪರಿಶಿಷ್ಟ ಜಾತಿ, ಪಂಗಡದ ಸಮುದಾಯ ಬೆನ್ನಿಗೆ ನಿಂತಿದೆ. ಚುನಾವಣೆಯಲ್ಲಿ ಗೆಲ್ಲುವ ಸಂಪೂರ್ಣ ವಿಶ್ವಾಸವಿದೆ.

– ಸಾದಿಕ್ ಪೈಲ್ವಾನ್ ಕಾಂಗ್ರೆಸ್ ಬಂಡಾಯ ಅಭ್ಯರ್ಥಿ

ಕೆಸರಲ್ಲಿ ಇರುವ ಕಮಲ ಕೆಸರಲ್ಲೇ ಇರಲು ಬಿಡಿ

ದಾವಣಗೆರೆ: ಅಲ್ಪಸಂಖ್ಯಾತ ಸಮುದಾಯದ ಹಿತವನ್ನು ಕಾಂಗ್ರೆಸ್ ಮಾತ್ರ ಕಾಪಾಡಲು ಸಾಧ್ಯ. ನಿಮ್ಮ ದೇಶಭಕ್ತಿ, ಕುಟುಂಬದ ಮಹಿಳೆಯರ ಬಗ್ಗೆ ಮಾತನಾಡಿದ್ದು ಬಿಜೆಪಿ. ಅಂತಹ ಅಯೋಗ್ಯರಿಗೆ ಮತ ಹಾಕಬೇಡಿ. ಹೊಸ ತಲೆಮಾರು ರಾಜಕಾರಣಕ್ಕೆ ಬರಬೇಕು. ಇದಕ್ಕೆ ಅವಕಾಶ ಮಾಡಿಕೊಡಲು ಕಾಂಗ್ರೆಸ್ ಬೆಂಬಲಿಸಿ ಎಂದು ಚಿಕ್ಕಬಳ್ಳಾಪುರ ಶಾಸಕ ಪ್ರದೀಪ್ ಈಶ್ವರ್ ಮನವಿ ಮಾಡಿದರು.

ಸುದ್ದಿಗಾರರೊಂದಿಗೆ ಮಾತನಾಡಿ, ನನಗೆ ಯಾವುದೇ ರಾಜಕೀಯ ಹಿನ್ನೆಲೆ ಇಲ್ಲ. ಆದರೂ ಚಿಕ್ಕಬಳ್ಳಾಪುರ ಕ್ಷೇತ್ರದಲ್ಲಿ ನನಗೆ ಪಕ್ಷ ಅವಕಾಶ ಮಾಡಿಕೊಟ್ಟಿಲ್ಲವೇ? ಕುಟುಂಬ ರಾಜಕಾರಣ ಬಿಜೆಪಿಯಲ್ಲಿ ಕೂಡ ಇದೆ. ಬಿಜೆಪಿ ಅಭ್ಯರ್ಥಿ ಶ್ರೀನಿವಾಸ್ ಅವರ ತಂದೆ ಕೂಡ ರಾಜಕಾರಣದಲ್ಲಿದ್ದವರು. ಅವರು ಮಾಡಿದರೆ ಸರಿಯೇ? ಎಂದು ಪ್ರಶ್ನಿಸಿದರು. ನರೇಂದ್ರ ಮೋದಿ ಅವರ ಆಡಳಿತದಲ್ಲಿ ದೇಶದ ವ್ಯವಸ್ಥೆ ಹಾಳಾಗಿದೆ. ಪಾಕಿಸ್ತಾನದ ಜತೆಗಿನ ಯುದ್ಧವನ್ನು ಅಮೆರಿಕದ ಮಾತು ಕೇಳಿ ನಿಲ್ಲಿಸಿದ್ದಾರೆ. ಇರಾನ್-ಅಮೆರಿಕ ಯುದ್ಧದಿಂದಾಗಿ ದೇಶದಲ್ಲಿ ಇಂಧನ ಬಿಕ್ಕಟ್ಟು ಸೃಷ್ಟಿ ಆಗಿದೆ. ಇದಕ್ಕೆ 56 ಇಂಚಿನ ಎದೆಯ ನಾಯಕ ಪರಿಹಾರ ನೀಡಿಲ್ಲ. 11 ವರ್ಷಗಳಿಂದ ಏನೂ ಮಾಡಿಲ್ಲ. ಹಾಗಾಗಿ, ಕೆಸರಲ್ಲಿ ಇರುವ ಕಮಲ ಕೆಸರಲ್ಲೇ ಇರಲು ಬಿಡಿ ಎಂದರು.

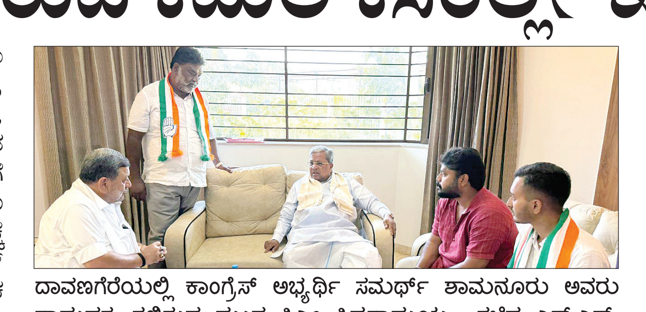

ದಾವಣಗೆರೆಯಲ್ಲಿ ಕಾಂಗ್ರೆಸ್ ಅಭ್ಯರ್ಥಿ ಸಮರ್ಥ್ ಶಾಮನೂರು ಅವರು ನಾಮಪತ್ರ ಸಲ್ಲಿಸುವ ಮುನ್ನ ಸಿಎಂ ಸಿದ್ದರಾಮಯ್ಯ, ಸಚಿವ ಎಸ್.ಎಸ್. ಮಲ್ಲಿಕಾರ್ಜುನ್, ಶಾಸಕ ಪ್ರದೀಪ್ ಈಶ್ವರ್ ಚರ್ಚೆ ನಡೆಸಿದರು.

ಕಾಂಗ್ರೆಸ್ ಪಕ್ಷವು ಅಲ್ಪಸಂಖ್ಯಾತ ಸಮುದಾಯಕ್ಕೆ ಸಾಕಷ್ಟು ಅವಕಾಶ ಮತ್ತು ಸವಲತ್ತು ನೀಡಿದೆ. ಸಚಿವ ಸಂಪುಟದಲ್ಲಿ ಸ್ಥಾನ, ವಿಧಾನಸಭೆಯ ಅಧ್ಯಕ್ಷ ಸ್ಥಾನವನ್ನು ಮುಸ್ಲಿಂ ಸಮುದಾಯಕ್ಕೆ ನೀಡಿದೆ. ಇದೇ ಕಾರಣಕ್ಕೆ ಓಲೈಕೆ ರಾಜಕಾರಣ ಮಾಡುತ್ತಿದ್ದೇವೆ ಎಂಬ ಟೀಕೆಗೆ ಗುರಿ ಆಗಿದ್ದೇವೆ. ಅಲ್ಪಸಂಖ್ಯಾತ ಸಮುದಾಯದ ಜನರು ಇದನ್ನು ಅರ್ಥ ಮಾಡಿಕೊಂಡು ಮತ ಚಲಾವಣೆ ಮಾಡಿ, ಕಾಂಗ್ರೆಸ್ ಅಭ್ಯರ್ಥಿ ಗೆಲ್ಲಿಸಬೇಕು.

– ಪ್ರದೀಪ್ ಈಶ್ವರ್ ಶಾಸಕ

ಸಮಾಚಾರ ಸಣ್ಣದಲ್ಲ

ಇನ್ನೂ 2 ವರ್ಷ ಸಿಎಂ ಬಜೆಟ್ ಮಂಡಿಸುವರು

ವಿಧಾನಸಭೆ: ನಾಯಕತ್ವ ಬದಲಾವಣೆ ಎಂಬ ಉರಿಯುವ ಬೆಂಕಿಗೆ ತುಪ್ಪ ಸುರಿಯುವಂತೆ ಸಚಿವ ಜಮೀರ್ ಅಹಮದ್ ಖಾನ್ ಮುಂದಿನ ಎರಡು ವರ್ಷಗಳ ಕಾಲ ಮುಖ್ಯಮಂತ್ರಿ ಸಿದ್ದರಾಮಯ್ಯ ಅವರೇ ಬಜೆಟ್ ಮಂಡಿಸುತ್ತಾರೆ ಎಂದು ಹೇಳಿದ್ದಾರೆ. ಬಿಜೆಪಿಯ ಶಾಸಕ ವಿ.ಸುನೀಲ್ ಕುಮಾರ್ ಬಜೆಟ್ ಮೇಲಿನ ಚರ್ಚೆಯಲ್ಲಿ ಭಾಗವಹಿಸಿ, ಸಿದ್ದರಾಮಯ್ಯ ವಿತ್ತ ತಜ್ಞ ಅಷ್ಟೆ ಅಲ್ಲ, ಆರ್ಥಿಕ ತಜ್ಞ ಕೂಡ ಆಗಿದ್ದಾರೆ. ಈ ಬಾರಿಯ ಬಜೆಟ್‌ನಲ್ಲಿ ಹೊಸ ಹೊಸ ಪದಗಳನ್ನು ಬಳಸಿದ್ದಾರೆ. ಅವುಗಳನ್ನು ನಮಗೆ ಅರ್ಥ ಮಾಡಿಕೊಳ್ಳಲು ಕಷ್ಟವಾಗುತ್ತಿದೆ. ಟ್ರೊಟಿಂಗ್ ಎಕನಾಮಿ, 11ಜಿ, ಫಲಧಾರೆ, ಭೀಷ್ಮತತ್ವ, ಬೆಂಕಿಯನ್ನು ಬೆಳಕಾಗಿಸುವುದು ಸೇರಿದಂತೆ ಹಲವಾರು ಪದ ಬಳಕೆಯಾಗಿದೆ. ಇವುಗಳನ್ನು ಅರ್ಥಮಾಡಿಕೊಳ್ಳಬೇಕಾದರೆ ಮುಂದಿನ ಬಜೆಟ್ ವೇಳೆ ಶಬ್ದಕೋಶವನ್ನು ಕೊಟ್ಟುಬಿಡಿ ಎಂದರು. ಸಭಾಧ್ಯಕ್ಷರು ಈಗ ಶಬ್ದಕೋಶದ ಅಗತ್ಯವಿದೆ ಎಂದು ಕೇಳಿದರು. ನಿಮ್ಮ ಕಚೇರಿಯ ಸಹಾಯದಿಂದ ಈ ಬಜೆಟ್‌ನಲ್ಲಿರುವ ಹೊಸ ಪದಗಳನ್ನು ಅರ್ಥಮಾಡಿಕೊಂಡಿದ್ದೇನೆ ಎಂದ ಸುನೀಲ್ ಕುಮಾರ್, ಮುಂದಿನ ಬಾರಿಯೂ ಸಿದ್ದರಾಮಯ್ಯ ಅವರೇ ಬಜೆಟ್ ಮಂಡಿಸಿದರೆ ಆಗ ಶಬ್ದಕೋಶ ಬೇಕಾಗಬಹುದು ಎಂದರು.

ಅನುದಾನ ಹಂಚಿಕೆ: ಕರಾವಳಿಗೆ ಶೂನ್ಯ

ಬೆಂಗಳೂರು: ಪ್ರಸಕ್ತ ಬಜೆಟ್‌ನಲ್ಲಿ ಕರಾವಳಿ ಭಾಗಕ್ಕೆ ಅತ್ಯಲ್ಪ ಅನುದಾನ ಹಂಚಿಕೆ ಮಾಡಿರುವುದನ್ನು ಬಿಜೆಪಿ ಸದಸ್ಯ ಕಿಶೋರ ಕುಮಾರ ಪುತ್ತೂರ ತೀವ್ರವಾಗಿ ಖಂಡಿಸಿದರು. ತಮ್ಮ ಸ್ವರಚಿತ ಕವನ ಸಾಲುಗಳನ್ನು ಉಲ್ಲೇಖಿಸಿ 'ತೆರಿಗೆಯಲ್ಲಿ ನಮ್ಮದು ಅಗ್ರಪಾಲು – ಅನುದಾನದ ಹಂಚಿಕೆಯಲ್ಲಿ ಶೂನ್ಯದ ಹಾಲು, ನಮ್ಮ ನಗುವೇ ನಿಮಗೆ ಅಗ್ಗವಾಯಿತೇ? ಎಂದು ಸರಕಾರವನ್ನು ಪ್ರಶ್ನಿಸಿದರು. ಅತೀ ಹೆಚ್ಚು ತೆರಿಗೆ ನೀಡುವ ಕರಾವಳಿ ಭಾಗದ ಅಭಿವೃದ್ಧಿಗೆ ಕೋಟಿ ರು. ಮೀಸಲಿಟ್ಟರೆ ಸಾಕೇ? ಅತ್ತ ಸುಕ್ಷೇತ್ರಗಳಾದ ಕಟೀಲು ದುರ್ಗಾಪರಮೇಶ್ವರಿ ಮೊದಲಾದ ಪ್ರಸಿದ್ಧ ದೇವಾಲಯಗಳ ಅಭಿವೃದ್ಧಿಗೂ ಒಂದೇ ಒಂದು ರು. ಅನುದಾನವನ್ನು ಸರಕಾರ ಮೀಸಲಿರಿಸಿಲ್ಲ ಎಂದು ಅಸಮಾಧಾನ ಹೊರಹಾಕಿದರು.

ನಾಡ ಸಮಸ್ಯೆಗೆ ಸಿಎಂ ಪರಿಹಾರ

- **ಸ್ಥಳ : ಪಟ್ಟಂದೂರು ಅಗ್ರಹಾರ, ಬೆಂಗಳೂರು**
- **ಸಮಸ್ಯೆಯೇನು?**

ಬೀದಿ ದೀಪಗಳನ್ನು ಅಳವಡಿಸುವ ಕುರಿತು.

- **ಪರಿಹಾರ:** ಪಟ್ಟಂದೂರು ಅಗ್ರಹಾರದ ಬಳಿಯ ಐಟಿಪಿಎಲ್ ಗೇಟ್ ನಂಬರ್ 3ರ ರಸ್ತೆಯಲ್ಲಿ ಬೀದಿ ದೀಪಗಳು ಇಲ್ಲವೆಂದು ಎಕ್ಸ್ ಖಾತೆಯೊಂದರಲ್ಲಿ ಪೋಸ್ಟ್ ಮಾಡಲಾಗಿತ್ತು. ಪೋಸ್ಟ್ ಆಧರಿಸಿ ಸ್ಥಳ ಪರಿಶೀಲನೆ ನಡೆಸಿರುವ ಪಾಲಿಕೆ ಅಧಿಕಾರಿಗಳು ಮುಂದಿನ ಕ್ರಮ ಕೈಗೊಂಡಿದ್ದಾರೆ. ಈ ಬಗ್ಗೆ ಪ್ರಸ್ತಾವನೆ ಸಲ್ಲಿಸಿ ಅನುದಾನ ಒದಗಿಸಿಕೊಂಡು 30 ದಿನಗಳ ಒಳಗೆ ಕಾಮಗಾರಿ ಪ್ರಾರಂಭ ಮಾಡುವುದಾಗಿ ಭರವಸೆ ನೀಡಿದ್ದಾರೆ.

ವಿಶ್ವವಾಣಿ ಕ್ಲಬ್ ಹೌಸ್
24.03.2026
ಸಂಜೆ: 06.55 ರಿಂದ 08.05 ರವರೆಗೆ

ಮಂಗಳವಾರದ ಅತಿಥಿ
ಶ್ರೀ. ಎಸ್.ಎನ್.ಸಿಂಹ
ವಿಷಯ
ಹಳೆಯ ಹಾಡುಗಳು
vishwavani.news

ದಿನ ವಿಶೇಷ

24 ಮಾರ್ಚ್ 2026 ಮಂಗಳವಾರ

- ಸೂರ್ಯೋದಯ : 6-28
- ಸೂರ್ಯಾಸ್ತ : 6-38
- ತಿಥಿ : ಷಷ್ಠಿ
- ನಕ್ಷತ್ರ : ರೋಹಿಣಿ
- ಸಂವತ್ಸರ : ಪರಾಭವ
- ಆಯನ : ಉತ್ತರಾಯಣ
- ಋತು : ವಸಂತ
- ಮಾಸ : ಚೈತ್ರ
- ಪಕ್ಷ : ಶುಕ್ಲಪಕ್ಷ

ಗ್ಯಾರಂಟಿ ಹಾಗೂ ಸಬ್ಸಿಡಿ ಹೀಯಾಳಿಸಿ ಖಳನಾಯಕನಂತೆ ಬಿಂಬಿಸುವ ಯತ್ನ ನಡೆಯುತ್ತಿದೆ: ಕೃಷ್ಣಬೈರೇಗೌಡ

ಜಿಎಸ್‌ಟಿ ಸಂಗ್ರಹದಲ್ಲಿ ಕರ್ನಾಟಕವೇ ನಂಬರ್ 1

ವಿಶ್ವವಾಣಿ ಸುದ್ದಿಮನೆ ವಿಧಾನಸಭೆ

ಕರ್ನಾಟಕವನ್ನು ಸಬ್ಸಿಡಿ ರಾಜ್ಯವನ್ನಾಗಿ ಮಾಡಬೇಡಿ. ಅಭಿವೃದ್ಧಿ ಮತ್ತು ಸಾಧನೆಯ ರಾಜ್ಯವನ್ನಾಗಿ ಮಾಡಿ ಎಂದು ಪ್ರತಿಪಕ್ಷಗಳು ಮಾಡಿದ ಟೀಕೆ, ವಿಧಾನಸಭೆಯಲ್ಲಿ ಗಂಭೀರ ಚರ್ಚೆಗೆ ಕಾರಣವಾಗಿ ಸಚಿವ ಕೃಷ್ಣ ಬೈರೇಗೌಡ ರಾಜ್ಯದ ಆರ್ಥಿಕ ಪರಿವರ್ತನೆಯ ಬಗ್ಗೆ ಸುದೀರ್ಘ ಉತ್ತರ ನೀಡಿದರು.

ಬಜೆಟ್ ಮೇಲಿನ ಚರ್ಚೆಯಲ್ಲಿ ಭಾಗವಹಿಸಿದ್ದ ಬಿಜೆಪಿಯ ಶಾಸಕ ವಿ ಸುನಿಲ್ ಕುಮಾರ್, ಕರ್ನಾಟಕದ ಬಜೆಟ್‌ನಲ್ಲಿ ಶೇ.14ರಷ್ಟನ್ನು ಸಬ್ಸಿಡಿಗಾಗಿ ಖರ್ಚು ಮಾಡಲಾಗುತ್ತಿದೆ. ಇದು ಭವಿಷ್ಯದಲ್ಲಿ ರಾಜ್ಯದ ಆರ್ಥಿಕ ಆರೋಗ್ಯ ಮತ್ತು ವಿತ್ತಿಯ ಹೊಣೆ ಗಾರಿಕೆ ಮೇಲೆ ಬೀರಬಹುದಾದ ಪರಿಣಾಮಗಳ ಬಗ್ಗೆ ಆಲೋಚಿಸುವ ಅಗತ್ಯ ಇದೆ ಎಂದು ಸಲಹೆ ನೀಡಿದರು.

ಇದಕ್ಕೆ ಬಿಜೆಪಿಯ ಸುರೇಶ್ ಕುಮಾರ್ ಧ್ವನಿಗೂಡಿಸಿ, ಸಬ್ಸಿಡಿ ಮತ್ತು ಗ್ಯಾರಂಟಿ ಗ್ಯಾರಂಟಿಗಳ ಹೊರೆಯಿಂದ ಹಿಮಾಚಲ ಪ್ರದೇಶದಲ್ಲಿ ಸರಕಾರಿ ನೌಕರರಿಗೆ ಶೇಕಡ 40ರಷ್ಟು ವೇತನ ಕಡಿತ ಮಾಡಲಾಗಿದೆ. ಸಚಿವರಿಗೆ ಶೇಕಡ 30ರಷ್ಟು, ಶಾಸಕರಿಗೆ ಶೇಕಡ 20ರಷ್ಟು ವೇತನ ಕಡಿತ ಮಾಡಿ ಪ್ರತಿ ತಿಂಗಳ ಸಂಬಳ ವಿಳಂಬವಾಗಿ ನೀಡುವ ಪರಿಸ್ಥಿತಿ ಇದೆ. ಇದರ ಬಗ್ಗೆಯೂ ನಾವು ಗಮನ ಹರಿಸಬೇಕು. ಪರಿಣಾಮದ ಬಗ್ಗೆ ಸರ್ವೆ ಮಾಡಬೇಕು ಎಂದು ಸಲಹೆ ನೀಡಿದರು.

ಈ ವೇಳೆ ಮಧ್ಯ ಪ್ರವೇಶಿಸಿದ ಕಂದಾಯ ಸಚಿವ ಕೃಷ್ಣಬೈರೇಗೌಡ, ಜಿಎಸ್‌ಟಿ ಸಂಗ್ರಹದ ಬೆಳವಣಿಗೆಯ ದರದಲ್ಲಿ ಕರ್ನಾಟಕ ದೇಶದಲ್ಲಿಯೇ ನಂಬರ್ ಒನ್ ಸ್ಥಾನದಲ್ಲಿದೆ. ಮಹಾರಾಷ್ಟ್ರ ಹಾಗೂ ಗುಜರಾತ್‌ಗಿಂತಲೂ ನಾವು ಮುಂದಿದ್ದೇವೆ. ನಮ್ಮ ಜಿಎಸ್‌ಟಿ ಸಂಗ್ರಹದ ಬೆಳವಣಿಗೆಯ ದರ ಶೇಕಡ 11ರಷ್ಟಿದೆ ತಲಾ ಆದಾಯದಲ್ಲೂ ನಂಬರ್ ಒನ್ ಸ್ಥಾನದಲ್ಲಿದ್ದೇವೆ. ಆರ್ಥಿಕವಾಗಿ ಮುಂದಿನ ದಿನಗಳಲ್ಲಿ ಬೀರಬಹುದಾದ ಪರಿಣಾಮಗಳ ಬಗ್ಗೆ ಕೂಡ ಚರ್ಚೆಯಾಗುತ್ತಿದೆ. ಕೇಂದ್ರ ಸರಕಾರ ಜಿಎಸ್‌ಟಿ ಪರಿಷ್ಕರಣೆ ಮಾಡಿದ ಬಳಿಕ ಎಲ್ಲಾ ರಾಜ್ಯಗಳಿಗೂ ಸಂಗ್ರಹದಲ್ಲಿ ನಷ್ಟವಾಗಿದೆ. ಆದರೂ ನಮ್ಮಲ್ಲಿ ಪರಿಸ್ಥಿತಿ ಸುಧಾರಣೆಯಲ್ಲಿದೆ. ನಮ್ಮ ಆರ್ಥಿಕ ಸ್ಥಿತಿ ಉತ್ತಮವಾಗಿದೆ. ಹಣಕಾಸಿನ ಆರೋಗ್ಯ ಸಮತೋಲಿತವಾಗಿದೆ ಎಂದು ಸಮರ್ಥಿಸಿಕೊಂಡರು.

> ಗ್ಯಾರಂಟಿ ಯೋಜನೆಗಳಿಂದ ಹಣ ಪಡೆಯುವವರು ಅದನ್ನು ಉಳಿತಾಯ ಮಾಡುವುದಿಲ್ಲ. ಬದಲಾಗಿ ಮಾರುಕಟ್ಟೆಯಲ್ಲಿ ಬಳಕೆ ಮಾಡುತ್ತಾರೆ ಇದರಿಂದಾಗಿಯೇ ರಾಜ್ಯದಲ್ಲಿ ಜಿಎಸ್‌ಟಿ ಸಂಗ್ರಹ ಹೆಚ್ಚಾಗಿದೆ. ತಲಾ ಆದಾಯವು ಸುಧಾರಣೆಯಾಗಿದೆ.
>
> **-ಕೃಷ್ಣಬೈರೇಗೌಡ,** ಕಂದಾಯ ಸಚಿವ

> ಮುಖ್ಯಮಂತ್ರಿ ಸಿದ್ದರಾಮಯ್ಯ ಅವರ ಬಜೆಟ್‌ನಲ್ಲಿ ಆರೋಗ್ಯಕ್ಕೆ ಶೇಕಡ 30ರಷ್ಟು, ಶಿಕ್ಷಣಕ್ಕೆ ಶೇಕಡ 20ರಷ್ಟು ಅನುದಾನ ಕಡಿತ ಮಾಡಲಾಗಿದೆ. ಅರ್ಹರಿಗೆ ಸೌಲಭ್ಯ ಕೊಡುವುದು ಸೂಕ್ತ ಆದರೆ ಅದು ಆರ್ಥಿಕತೆಯ ಮೇಲೆ ಕೆಟ್ಟ ಪರಿಣಾಮ ಬೀರುವಂತಹ ಆಗಬಾರದು.
>
> **- ಆರ್.ಅಶೋಕ,** ಪ್ರತಿಪಕ್ಷ ನಾಯಕ

ಅಧಿವೇಶನ ಮೊಟಕು ಬೇಡ: ಪ್ರತಿಪಕ್ಷ ಆಗ್ರಹ

ವಿಧಾನಸಭೆಯ ಅಧಿವೇಶನ ಮೊಟಕುಗೊಳಿಸಬೇಡಿ. ನಿಗದಿತ ವೇಳಾಪಟ್ಟಿಯಂತೆ ಕಲಾಪ ನಡೆಯಲಿ ಎಂದು ಪ್ರತಿಪಕ್ಷದವರು ಆಗ್ರಹಿಸಿದರು. ವಿಧಾನಸಭೆಯ ಕಲಾಪದ ಆರಂಭದಲ್ಲಿ ಸಭಾಧ್ಯಕ್ಷ ಯು.ಟಿ ಖಾದರ್ ಅವರು ಸೋಮವಾರದ ಪ್ರಶ್ನೋತ್ತರವನ್ನು ಬದಿಗಿರಿಸಿ ವಿತ್ತಿಯ ಕಾರ್ಯ ಕಲಾಪಗಳ ಮುಂದುವರಿಕೆಗೆ ಅವಕಾಶ ಮಾಡಿಕೊಟ್ಟರು. ಆಗ ಮಧ್ಯ ಪ್ರವೇಶಿಸಿದ ಪ್ರತಿಪಕ್ಷದ ನಾಯಕ ಆರ್.ಅಶೋಕ, ಬಜೆಟ್ ಮೇಲೆ ಮಹತ್ವದ ಚರ್ಚೆ ನಡೆಯುತ್ತಿದೆ. ಮುಖ್ಯಮಂತ್ರಿ ಉಪಮುಖ್ಯಮಂತ್ರಿ ಇಬ್ಬರು ಸದನದಲ್ಲಿ ಇಲ್ಲ. ಕಳೆದ ವಾರ ಬೆಂಗಳೂರಿನ ಅಭಿವೃದ್ಧಿಯ ಬಗ್ಗೆ ಚರ್ಚೆ ಮಾಡಿದ್ದೇವೆ ಅದಕ್ಕೆ ಉತ್ತರ ನೀಡಿಲ್ಲ. ಸದನಕ್ಕೆ ಮುಖ್ಯಮಂತ್ರಿ, ಉಪಮುಖ್ಯಮಂತ್ರಿ ಅವರು ಬರುತ್ತಾರೆಯೇ ಅಥವಾ ಇಲ್ಲವೇ ಎಂದು ಸ್ಪಷ್ಟನೆ ನೀಡಿ. ಕಲಾಪ ಮೊಟ್ಟಕುಗೊಳಿಸಬೇಡಿ. ಪೂರ್ಣಾವಧಿ ಅಧಿವೇಶನ ನಡೆಸಿ ಎಂದು ಆಗ್ರಹಿಸಿದರು. ಸ್ಪಷ್ಟನೇ ನೀಡಿದ ಸಭಾಧ್ಯಕ್ಷರು, ಮುಖ್ಯಮಂತ್ರಿ, ಉಪಮುಖ್ಯಮಂತ್ರಿಯವರು ಅಧಿವೇಶನಕ್ಕೆ ಬರುತ್ತಾರೆ. ಅಲ್ಲಿಯವರೆಗೂ ಚರ್ಚೆಗಳು ಮುಂದುವರೆಯಲಿ ಎಂದು ಸಲಹೆ ನೀಡಿದರು.

ರಿಯಾಯಿತಿ ನೀಡುವುದು ಹಲವು ದಿನಗಳಿಂದ ನಡೆದಿದೆ: 150 ವರ್ಷಗಳ ಆರ್ಥಿಕ ಸ್ಥಿತ್ಯಂತರ ನೋಡಿದಾಗ, ಉತ್ಪಾದಕರ ಬೆಂಬಲಕ್ಕೆ ಅನುಗುಣವಾದ ಪೂರೈಕೆ ಮಾದರಿ ಹಾಗೂ ಎರಡನೇಯದಾಗಿ ಬೇಡಿಕೆ ಆಧಾರಿತ ಖರೀದಿದಾರರಿಗೆ ಬೆಂಬಲಿಸುವ ಮಾದರಿಗಳನ್ನು ಕಾಣಬಹುದು. ಉತ್ಪಾದಕರಿಗೆ ಉತ್ತೇಜನ ನೀಡುವ ಸಲುವಾಗಿ ವಿವಿಧ ರಿಯಾಯಿತಿ ನೀಡುವ ಪೂರೈಕೆ ಮಾದರಿ ಬಹಳಷ್ಟು ದಿನದಿಂದಲೂ ನಡೆದಿದೆ. ಆದರೆ ಬೇಡಿಕೆಗೆ ಇಲ್ಲದೆ ಇದ್ದ ಮೇಲೆ ಉತ್ಪಾದಕರಲ್ಲೂ ನಿರಾಶಕ್ತಿ ಸಹಜವಾಗಿಯೇ ಇರುತ್ತದೆ. ಇದರಿಂದ ಆರ್ಥಿಕತೆ ಕುಸಿಯುತ್ತದೆ. ಖರೀದಿದಾರರಿಗೆ ಬೆಂಬಲಿಸುವ ಮಾದರಿ ವಿಶ್ವದಲ್ಲಿ ಯಶಸ್ವಿಯಾಗಿದೆ. ಬಹಳಷ್ಟು ದೇಶಗಳು ಆರ್ಥಿಕ ಒತ್ತಡಕ್ಕೆ ಸಿಲುಕಿದಾಗ ಖರೀದಿದಾರರಿಗೆ ಆರ್ಥಿಕ ನೆರವು ನೀಡುವ ಮೂಲಕ ಚೇತರಿಕೆ ಕಂಡಿರುವ ಸಾಕಷ್ಟು ಉದಾಹರಣೆಗಳಿವೆ. ಖರೀದಿದಾರರಿಗೆ ಒಂದು ರೂಪಾಯಿ ಕೊಟ್ಟರೆ ಅದು ಐದು ಪಟ್ಟು ಮಾರುಕಟ್ಟೆಯಲ್ಲಿ ಬಳಕೆಯಾಗುತ್ತದೆ. ಇದರಿಂದ ಆರ್ಥಿಕ ಚಟುವಟಿಕೆಗಳು ಹೆಚ್ಚಾಗುತ್ತವೆ. ಬೇಡಿಕೆಯು ವೃದ್ಧಿಯಾಗುತ್ತದೆ. ಸಹಜವಾಗಿಯೇ ಉತ್ಪಾದಕರಿಗೆ ಬೇಡಿಕೆ ಹೆಚ್ಚಾಗಿ ಉತ್ಪಾದನೆಗೆ ಉತ್ತೇಜನ ದೊರೆಯುತ್ತದೆ. ಇದು ಕೆನ್ಸಿಯನ್ ಎಕಾನಮಿ ಎಂದು ಕರೆಯಲಾಗುತ್ತದೆ ಎಂದು ವಿವರಿಸಿದರು.

ವಿರೋಧ ಪಕ್ಷದ ನಾಯಕ ಆರ್.ಅಶೋಕ, ನಾವು ಗ್ಯಾರಂಟಿ ಯೋಜನೆಗಳಿಗೆ ವಿರೋಧ ಇಲ್ಲ, ಆದರೆ ಸರಕಾರದ ಆದ್ಯತಾ ವಲಯಗಳಿಗೆ ಹೆಚ್ಚಿನ ಒತ್ತು ನೀಡಬೇಕು. ರೈತರಿಗೆ ಸಬ್ಸಿಡಿ ನೀಡುವುದರಿಂದ ಆಹಾರ ಉತ್ಪಾದನೆ ಹೆಚ್ಚಾಗುತ್ತದೆ. ಕೃಷಿ ಕೈಗಾರಿಕೆಗಳು ಬೆಳವಣಿಗೆ ಆಗುತ್ತವೆ . ದಿನಾ ಒಂದು ಮೀನನ್ನು ಉಚಿತವಾಗಿ ನೀಡುವ ಬದಲಾಗಿ ಜನರಿಗೆ ಮೀನು ಹಿಡಿಯುವುದನ್ನು ಕಲಿಸಿಕೊಡುವುದು ಒಳ್ಳೆಯದು ಎಂದು ಹಿರಿಯರು ಹೇಳಿದ್ದಾರೆ. ಎರಡು ಸಾವಿರ ರೂಪಾಯಿಗಳನ್ನು ಕೊಟ್ಟು ಜನ ದಿನಾ ನಿಮ್ಮ ಮನೆ ಬಾಗಿಲು ಕಾಯುವಂತೆ ಮಾಡುವ ಬದಲಾಗಿ, ಶಿಕ್ಷಣ ಆರೋಗ್ಯ ಕೈಗಾರಿಕಾ ಚಟುವಟಿಕೆಗಳಿಗೆ ಒತ್ತು ನೀಡಿ. ಜನರನ್ನು ಸಬಲೀಕರಣ ಗೊಳಿಸಿ ಎಂದು ಹೇಳಿದರು.

ಕೇಂದ್ರ ಸರಕಾರದ ವಿರುದ್ಧ ಶಾಸಕ ಎಸ್.ಎನ್.ನಾರಾಯಣಸ್ವಾಮಿ ಆಕ್ರೋಶ

19,102 ಕೋಟಿ ರು.ಕೇಂದ್ರದಿಂದ ಜೆಜೆಎಂ ಬಾಕಿ

ವಿಧಾನಸಭೆ: ಜಲಜೀವನ್ ಮಿಷನ್ ಯೋಜನೆಯಡಿ ಕೇಂದ್ರ ಸರಕಾರದಿಂದ ರಾಜ್ಯಕ್ಕೆ 19,102 ಕೋಟಿ ಬಾಕಿ ಬರಬೇಕಿದೆ ಎಂದು ಕಾಂಗ್ರೆಸ್ ಶಾಸಕ ಎಸ್.ಎನ್.ನಾರಾಯಣ ಸ್ವಾಮಿ ತಿಳಿಸಿದರು.

ಬಜೆಟ್ ಮೇಲಿನ ಚರ್ಚೆಯಲ್ಲಿ ಪಾಲ್ಗೊಂಡು ಮಾತನಾಡಿ, ಜಲಜೀವನ್ ಮಿಷನ್ ಯೋಜನೆಯಡಿ 11,770 ಕೋಟಿ ರು. ಮಾತ್ರ ಬಿಡುಗಡೆ ಮಾಡಿದೆ. ರಾಜ್ಯ ಸರಕಾರಕ್ಕೆ ಇದರಿಂದ ಹೆಚ್ಚುವರಿ ಹೊರೆಯಾಗಿದೆ ಎಂದು ಹೇಳಿದರು.

ಬೆಂಗಳೂರಿನಲ್ಲಿ 96 ಕಿ.ಮೀ. ಮೆಟ್ರೋ ಮಾರ್ಗ ಹೆಚ್ಚಳ ಮಾಡುತ್ತಿದ್ದು, 12 ಸಾವಿರ ಕೋಟಿ ಮೀಸಲಿಡಲಾಗಿದೆ. 14ನೇ ಹಣಕಾಸು ಆಯೋಗದ ಶಿಫಾರಸಿಗಿಂತ 15ನೇ ಹಣಕಾಸು ಆಯೋಗದ ಶಿಾರಸಿನಲ್ಲಿ ಕೇಂದ್ರದಿಂದ ರಾಜ್ಯಕ್ಕೆ ಬರಬೇಕಾಗಿದ್ದ ಅನುದಾನ ಇಳಿಕೆಯಾಗಿದ್ದು, ಸುಮಾರು 15 ಸಾವಿರ ಕೋಟಿ ರು. ನಷ್ಟವಾಗುತ್ತಿದೆ. ಈ ಬಗ್ಗೆ ಬಿಜೆಪಿ ಸಂಸದರು, ನಾಯಕರು ಚಕಾರವೆತ್ತುತ್ತಿಲ್ಲ.

ಗ್ಯಾರಂಟಿ ಯೋಜನೆಗಳಿಗಾಗಿ 1,21,598 ಕೋಟಿ ರು. ವೆಚ್ಚ ಮಾಡಲಾಗಿದ್ದು, ಬಜೆಟ್‌ನಲ್ಲಿ ಮುಂದಿನ ಆರ್ಥಿಕ ಸಾಲಿಗೆ 51280 ಕೋಟಿ ರು. ಒದಗಿಸಲಾಗಿದೆ ಎಂದರು.

ಕೊಟ್ಟ ಮಾತಿನಂತೆ ಗ್ಯಾರಂಟಿ ಯೋಜನೆಗಳನ್ನು ಬಡವರಿಗೆ ತಲುಪಿಸಲಾಗುತ್ತಿದೆ. ಆದರೆ ವಿಪಕ್ಷಗಳು ಸರಕಾರ ಪಾಪರ್ ಆಗಿದೆ ಎಂದು ಆರೋಪ ಮಾಡುತ್ತಿವೆ. ಬಂಡವಾಳ ಯೋಜನೆಗಳಿಗೆ 84 ಸಾವಿರ ಕೋಟಿ ರು. ಹೆಚ್ಚು ಹಣ ಒದಗಿಸಲಾಗಿದೆ. ಪಾಪರ್ ಆಗಿದ್ದರೆ ಈ ಪ್ರಮಾಣದ ಹಣ ಕೊಡಲಾಗುತ್ತಿತ್ತೇ ಎಂದು ಪ್ರಶ್ನಿಸಿದರು. ಮುಖ್ಯಮಂತ್ರಿ ಸಿದ್ದರಾಮಯ್ಯ ಅವರು 2013 ರಿಂದ 2018ರ ವರೆಗಿನ ಅವಧಿಯಲ್ಲಿ ದಾನಶೂರ ಕರ್ಣನಂತೆ ಶಾಸಕರಿಗೆ ಅನುದಾನ ಕೊಡುತ್ತಿದ್ದರು. ಆದರೆ ಬಸವರಾಜ ಬೊಮ್ಮಾಯಿ ಅವರು ಮುಖ್ಯಮಂತ್ರಿಯಾಗಿದ್ದಾಗ ಶಾಸಕರು ಪತ್ರ ಕೊಟ್ಟರೂ 100 ರು. ಅನುದಾನ ಕೊಡುತ್ತಿರಲಿಲ್ಲ. ಮುಖ್ಯಮಂತ್ರಿಯವರು ಈಗ 25 ಕೋಟಿ ರು. ಅನುದಾನ ಕೊಡುತ್ತಿದ್ದಾರೆ. ಹಿಂದಿನ ಸರಕಾರದ ಅವಧಿಯಲ್ಲಿ ಕುಂಠಿತವಾಗಿ ಕುಡಿಯುವ ನೀರಿನ ಯೋಜನೆಗಳಿಗೆ ಚಾಲನೆ ನೀಡಲಾಗಿದೆ. ಆದ್ದರಿಂದ ಅವರನ್ನು ಅಭಿನಂದಿಸಬೇಕು ಎಂದರು.

ದೇಶದಲ್ಲಿಯೇ ಅತ್ಯುತ್ತಮ ಬಜೆಟ್

ದೇಶದಲ್ಲಿಯೇ ಅತ್ಯುತ್ತಮ ಬಜೆಟ್ ಅನ್ನು ಮುಖ್ಯಮಂತ್ರಿ ಮಂಡಿಸಿದ್ದು ಬೆಳಕು ಚೆಲ್ಲಿದ್ದಾರೆ. ಕಟ್ಟಡ ಕಾರ್ಮಿಕರ ಮಕ್ಕಳ ಶಿಕ್ಷಣಕ್ಕಾಗಿ 61 ಶ್ರಮಿಕ ವಸತಿ ಶಾಲೆ ಪ್ರಾರಂಭಿಸಲು ಉದ್ದೇಶಿಸಿದ್ದು, ವಿವಿ 74 ಸೌಲ್ಯಗಳನ್ನು ಕೊಡಲಾಗುತ್ತಿದೆ. ಒಳಮೀಸಲಾತಿ ವಿಚಾರ ಇತ್ಯರ್ಥವಾದ ಬಳಿಕ ಖಾಲಿ ಹುದ್ದೆ ಭರ್ತಿ ಮಾಡಲಾಗುವುದು ಎಂದ ಅವರು, 2028ರ ಚುನಾವಣೆಯಲ್ಲೂ ನಾವೇ ಅಧಿಕಾರಕ್ಕೆ ಬರುತ್ತೇವೆ. ಈಗ ನಡೆಯುತ್ತಿರುವ 2 ವಿಧಾನಸಭಾ ಉಪ ಚುನಾವಣೆಯಲ್ಲೂ ನಾವೇ ಗೆಲ್ಲುತ್ತೇವೆ ಎಂದು ವಿಶ್ವಾಸ ವ್ಯಕ್ತಪಡಿಸಿದರು.

ಮಕ್ಕಳ ಮೊಬೈಲ್ ಬಳಕೆ ನಿಷೇಧಕ್ಕೆ ಮಾರ್ಗಸೂಚಿ: ಮಧುಬಂಗಾರಪ್ಪ

ವಿಧಾನ ಪರಿಷತ್: ಶಾಲಾಕಾಲೇಜುಗಳಲ್ಲಿ 16 ವರ್ಷದೊಳಗಿನ ಮಕ್ಕಳು ಮೊಬೈಲ್ ಮತ್ತು ಸಾಮಾಜಿಕ ಜಾಲತಾಣ ಬಳಕೆಯನ್ನು ನಿಷೇಧಿಸುವ ಕುರಿತು ಮುಂದಿನ ಅಧಿವೇಶನದಲ್ಲಿ ವಿಶೇಷ ಮಾರ್ಗಸೂಚಿ ಗಳನ್ನು ರಚಿಸಿ ಸದನದಲ್ಲಿ ಮಂಡನೆ ಮಾಡಲಿದ್ದೇವೆ ಎಂದು ಶಾಲಾ ಸಾಕ್ಷರತಾ, ಪ್ರಾಥಮಿಕ ಶಿಕ್ಷಣ ಸಚಿವ ಮಧು ಬಂಗಾರಪ್ಪ ಹೇಳಿದ್ದಾರೆ.

ಸದಸ್ಯರಾದ ಪ್ರತಾಪ್ ಸಿಂಹ ನಾಯಕ್, ಜವರಾಯಿಗೌಡ ಅವರ ಪ್ರಶ್ನೆಗೆ ಉತ್ತರಿಸಿದ ಅವರು, ಈಗಾಗಲೇ ಮುಖ್ಯಮಂತ್ರಿ ಸಿದ್ದರಾಮಯ್ಯನವರು ಬಜೆಟ್‌ನಲ್ಲಿ 16 ವರ್ಷದೊಳಗಿನ ಮಕ್ಕಳು ಶಾಲಾ ಮತ್ತು ಕಾಲೇಜುಗಳಲ್ಲಿ ಮೊಬೈಲ್ ಮತ್ತು ಸಾಮಾಜಿಕ ಜಾಲತಾಣ ಬಳಕೆ ಮಾಡುವುದನ್ನು ನಿಷೇಧ ಮಾಡುವುದಾಗಿ ಘೋಷಿಸಿದ್ದಾರೆ. ಇಡೀ ರಾಷ್ಟ್ರದಲ್ಲೆ ಇಂಥ ದಿಟ್ಟ ಕ್ರಮ ತೆಗೆದುಕೊಂಡಿರುವ ಮೊದಲ ರಾಜ್ಯ ಕರ್ನಾಟಕ ಎಂದು ಪ್ರಶಂಸಿಸಿದರು.

ಮೊಬೈಲ್ ಮತ್ತು ಸಾಮಾಜಿಕ ಜಾಲತಾಣ ಬಳಕೆ ಮಾಡಬಾರದೆಂಬ ನಿಯಮವಿದೆ. ಇದರಿಂದ ಅನುಕೂಲವೂ ಇದೆ, ಅನಾನುಕೂಲವೂ ಇದೆ. ನಾವು ಯಾವ ರೀತಿ ಬಳಕೆ ಮಾಡಿಕೊಳ್ಳುತ್ತೇವೆ ಎಂಬುದರ ಮೇಲೆ ಇವುಗಳು ಅವಲಂಬಿತವಾಗಿದೆ. ಮೊಬೈಲ್ ಬಳಕೆಯಿಂದ ಒಳ್ಳೆಯದನ್ನು ಕಲಿತರೆ ಸಮಸ್ಯೆ ಇಲ್ಲ. ಆದರೆ ಬಹುತೇಕ ಮಕ್ಕಳು ಬೇಡವಾದ ವಿಷಯಗಳನ್ನು ಕಲಿಯುತ್ತಾರೆ. ಇದು ಅವರ ಕಲಿಕೆಯ ಮೇಲೆ ದುಷ್ಪರಿಣಾಮ ಬೀರುತ್ತದೆ. ಬಹುತೇಕರು ನಿಷೇಧ ಮಾಡಬೇಕೆಂದು ಹೇಳುತ್ತಿರುವುದು ಸರಿಯಾಗಿಯೇ ಇದೆ ಎಂದರು.

ಮೊಬೈಲ್ ಮತ್ತು ಸಾಮಾಜಿಕ ಜಾಲತಾಣ ಬಳಸುವುದನ್ನು ಯಾವ ರೀತಿ ನಿರ್ಬಂಧ ಹಾಕಬೇಕು ಎಂಬುದರ ಬಗ್ಗೆ ಇಲಾಖೆ ಅಧಿಕಾರಿಗಳು, ಪೋಷಕರು, ಶಿಕ್ಷಣ ತಜ್ಞರು, ಸಂಘಸಂಸ್ಥೆಗಳು ಸೇರಿದಂತೆ ಸಮಾಜದ ವಿವಿಧ ಗಣ್ಯರಿಂದ ಅಭಿಪ್ರಾಯಗಳನ್ನು ಸಂಗ್ರಹಿಸುತ್ತದೆ. ಅಂತಿಮವಾಗಿ ಎಲ್ಲರೊಂದಿಗೆ ಚರ್ಚಿಸಿದ ಬಳಿಕ ಮಾರ್ಗ ಸೂಚಿಗಳನ್ನು ಗುರುತಿಸಲಿದ್ದೇವೆ. ಹಲವು ರಾಷ್ಟ್ರಗಳಲ್ಲಿ ಇದನ್ನು ನಿಷೇಧ ಮಾಡಿದ್ದಾರೆ. ವಿಶ್ವಸಂಸ್ಥೆಯ ವಿಶ್ವ ಮಕ್ಕಳ ಸಂಘಟನೆಯೂ ಕೂಡ ಇದರ ಬಗ್ಗೆ ಕಳವಳ ವ್ಯಕ್ತಪಡಿಸಿದೆ. ಸದ್ಯ ಶಾಲಾಕಾಲೇಜುಗಳಲ್ಲಿ ಮೊಬೈಲ್ ಬಳಸಬಾರದೆಂಬ ನಿಯಮವಿದೆ. ಆದರೆ ಹೊರಗೆ ಬಂದ ನಂತರ ಬಳಸುತ್ತಾರೆ. ಇದನ್ನು ಯಾವ ರೀತಿ ತಡೆ ಹಿಡಿಯಬೇಕೆಂಬುದರ ಬಗ್ಗೆ ಸೂಕ್ತ ನಿಯಮಗಳನ್ನು ರೂಪಿಸಲಾಗುವುದು ಎಂದರು.

ಪರಿಣಾಮಕಾರಿ ಬೋಧನೆಗೆ ಕ್ರಮ

ಕಳೆದ ವರ್ಷವೇ ನಾವು ಮಕ್ಕಳಿಗೆ ನೈತಿಕ ಶಿಕ್ಷಣದ ಬೋಧನೆ ಮಾಡುವ ಬಗ್ಗೆ ಶಿಕ್ಷಕರಿಗೆ ಸೂಚನೆ ನೀಡಿದ್ದೆವು. ಮೊಬೈಲ್ ಮತ್ತು ಸಾಮಾಜಿಕ ಜಾಲತಾಣ ಬಳಕೆ ಮಾಡುವುದರಿಂದ ಉಂಟಾಗುವ ಪರಿಣಾಮಗಳ ಬಗ್ಗೆ ತಿಳಿವಳಿಕೆ ನೀಡುವಂತೆ ಸಲಹೆ ಮಾಡಲಾಗಿತ್ತು. ಮುಂಬರುವ ಶೈಕ್ಷಣಿಕ ವರ್ಷದಿಂದ ಇದನ್ನು ಇನಷ್ಟು ಪರಿಣಾಮಕಾರಿಯಾಗಿ ಬೋಧನೆ ಮಾಡಲು ಸೂಚಿಸಲಾಗುತ್ತದೆ. ನಮ್ಮ ಸರಕಾರ ತರುವ ಮಾರ್ಗಸೂಚಿಗಳು ಎಲ್ಲ ರಾಜ್ಯಗಳಿಗೂ ಮಾದರಿಯಾಗಬೇಕು. ಸ್ವಲ್ಪ ವಿಳಂಬವಾದರೂ ಉತ್ತಮ ನಿಯಮಗಳನ್ನು ರೂಪಿಸುತ್ತೇವೆ ಎಂದು ಸಚಿವ ಮಧು ಬಂಗಾರಪ್ಪ ಹೇಳಿದರು.

ವನ್ಯಜೀವಿ ಕಾಯಿದೆ ತಿದ್ದುಪಡಿ ಅಧಿಕಾರ ಕೇಂದ್ರಕ್ಕೆ

ವಿಧಾನ ಪರಿಷತ್: ವನ್ಯ ಜೀವಿಗಳ ಅಂಗಾಂಗ, ಟ್ರೋಫಿಗಳನ್ನು ಸರಕಾರಕ್ಕೆ ನೀಡಬೇಕು ಎಂಬುದು ಕೇಂದ್ರ ಸರಕಾರದ ಕಾನೂನು. ಈ ಬಗ್ಗೆ ಉಲ್ಲೇಖಿಸುವ ವನ್ಯಜೀವಿ (ಸಂರಕ್ಷಣಾ) ಕಾಯಿದೆ–1972 ಗೆ ತಿದ್ದುಪಡಿ ಮಾಡುವ ಅಧಿಕಾರ ಕೇಂದ್ರ ಸರಕಾರಕ್ಕೆ ಮಾತ್ರವಿದೆ. ರಾಜ್ಯಕ್ಕೆ ಅಧಿಕಾರವಿಲ್ಲ ಎಂದು ಅರಣ್ಯ ಮತ್ತು ಜೀವಿಶಾಸ್ತ್ರ ಸಚಿವ ಈಶ್ವರ ಖಂಡ್ರೆ ಹೇಳಿದರು.

ಸದಸ್ಯ ಕುಶಾಲಪ್ಪ ಎಂ. ಪಿ. (ಸುಜಾ) ಕೇಳಿದ ಪ್ರಶ್ನೆಗೆ ಉತ್ತರಿಸಿದ ಅವರು, ಮಲೆನಾಡು ಭಾಗದ ರೈತರು ಮತ್ತು ಬೆಳೆಗಾರರು ಪಾರಂಪರಿಕವಾಗಿ ತಮ್ಮ ಬಳಿಯೇ ಇಟ್ಟುಕೊಂಡಿರುವ ವಸ್ತುಗಳನ್ನು ಅವರ ಬಳಿಯೇ ಇಟ್ಟುಕೊಳ್ಳಲು ಅವಕಾಶ ನೀಡುವಂತೆ ಈಗಾಗಲೇ ಎರಡು ಬಾರಿ ಕೇಂದ್ರ ಸಚಿವರನ್ನು ಭೇಟಿಯಾಗಿ ಮನವಿ ಮಾಡಲಾಗಿದೆ. ಮತ್ತೊಮ್ಮೆ ಕೇಂದ್ರ ಸಚಿವರನ್ನು ಭೇಟಿಯಾಗಲು ನಾನು ಸಿದ್ಧನಿದ್ದೇನೆ ಎಂದರು. ರಾಜ್ಯ ಸರಕಾರವು ವನ್ಯ ಜೀವಿಗಳ ವಸ್ತುಗಳನ್ನು ಅರಣ್ಯ ಇಲಾಖೆಗೆ ಹಸ್ತಾಂತರಿಸುವಂತೆ 2024ರ ಜ.10 ರಂದು ಆದೇಶಿಸಿ, 90 ದಿನಗಳ ಕಾಲವಕಾಶ ನೀಡಲಾಗಿತ್ತು. ಈ ಅವಧಿಯಲ್ಲಿ 192 ಜನರು, 705 ವನ್ಯ ಜೀವಿ ಅಂಗಾಂಗ, ಟ್ರೋಫಿಯನ್ನು ಸರಕಾರಕ್ಕೆ ಸಲ್ಲಿಸಿದ್ದಾರೆ ಎಂದು ಸಚಿವರು ಮಾಹಿತಿ ನೀಡಿದ್ದಾರೆ.

ಬಲವಂತದ ಮತಾಂತರ ತಡೆಗೆ ಕಠಿಣ ಕ್ರಮ ಅಗತ್ಯ

ವಿಧಾನ ಪರಿಷತ್: ಬುಡಕಟ್ಟು, ಆದಿವಾಸಿಗಳಿಗೆ ಆಮಿಷವೊಡ್ಡಿ ಮತಾಂತರ ಮಾಡುವ ಪ್ರಯತ್ನ ನಡೆಯುತ್ತಿದೆ, ಹೀಗಾಗಿ ಬಲವಂತದ ಮತಾಂತರ ತಡೆಗೆ ಸರಕಾರ ಕಟ್ಟುನಿಟ್ಟಿನ ಕ್ರಮ ಕೈಗೊಳ್ಳಬೇಕು ಎಂದು ಬಿಜೆಪಿ ಸದಸ್ಯ, ಶಾಂತಾರಾಮ್ ಬುಡ್ನಸಿದ್ದಿ ಒತ್ತಾಯಿಸಿದರು. ಬಜೆಟ್ ವೇಳೆ ನಡೆದ ಚರ್ಚೆಯಲ್ಲಿ ಈ ವಿಷಯವನ್ನು ಪ್ರಸ್ತಾಪಿಸಿದ ಅವರು, ನಮ್ಮ ಸಮುದಾಯಗಳಿಗೆ ಮೀಸಲಾತಿ ಕಲ್ಪಿಸುವಾಗ ಕುಲಶಾಸ್ತ್ರೀಯ ಅಧ್ಯಯನ ನಡೆಸಲಾಗುತ್ತದೆ. ಆದರೆ ನಮ್ಮ ಸಮುದಾಯಗಳು ಬಲವಂತದ ಮತಾಂತರಕ್ಕೊಳಗಾಗಿ ಆಚರಣೆ, ಸಂಸ್ಕೃತಿಯಿಂದ ವಿಮುಖವಾದರೆ ಅಪಾಯ ತಪ್ಪಿದ್ದಲ್ಲ, ನಮ್ಮ ಆಚರಣೆಗಳನ್ನು ಬಿಟ್ಟರೆ ನಮ್ಮ ಗುರುತು ಅಳಿದಂತೆಯೇ, ಹೀಗಾಗಿ ಸರಕಾರ ಬಲವಂತದ ಮತಾಂತರ ತಡೆಗೆ ಕಠಿಣ ಕ್ರಮ ಕೈಗೊಳ್ಳುವುದು ಅಗತ್ಯ ಎಂದರು.

ನ್ಯಾಯಬೆಲೆ ಅಂಗಡಿಗಳ ಮೇಲೆ ಹದ್ದಿನ ಕಣ್ಣು

ವಿಧಾನ ಪರಿಷತು: ರಾಜ್ಯದ 20 ಸಾವಿರ ನ್ಯಾಯಬೆಲೆ ಅಂಗಡಿಗಳಲ್ಲಿ ಸಿಸಿಟಿ ಕ್ಯಾಮೆರಾ ಅಳವಡಿಕೆಗೆ ಸರಕಾರ ಕ್ರಮ ಕೈಗೊಳ್ಳಲಿದೆ ಎಂದು ಆಹಾರ ಹಾಗೂ ನಾಗರಿಕ ಪೂರೈಕೆ ಸಚಿವ ಕೆ.ಎಚ್. ಮುನಿಯಪ್ಪ ಪ್ರಕಟಿಸಿದರು. ಪ್ರಶ್ನೋತ್ತರ ಕಲಾಪದಲ್ಲಿ ಅನ್ನಭಾಗ್ಯ ಅಕ್ಕಿ ಕಾಳಸಂತೆ ಸೇರುತ್ತಿದೆ ಎಂದು ಮೇಲ್ಮನೆ ಜೆಡಿಎಸ್ ಸದಸ್ಯ ಟಿ.ಎ. ಶರವಣ ಅವರ ಪ್ರಶ್ನೆಗೆ ಉತ್ತರಿಸಿದ ಸಚಿವರು, ರಾಜ್ಯದ 20 ಸಾರ ನ್ಯಾಯಬೆಲೆ ಅಂಗಡಿಗಳಲ್ಲಿ ಸಿಸಿಟಿವಿ ಅಳವಡಿಕೆ ಮಾಡುವ ನಿಟ್ಟಿನಲ್ಲಿ ಸರಕಾರ ಕ್ರಮ ಕೈಗೊಳ್ಳಲಿದ್ದು, ಬೆಂಗಳೂರಿನಲ್ಲಿ ಕಮಾಂಡ್ ಸೆಂಟರ್ ರಚಿಸಿ ಈ ಎಲ್ಲ ದೃಶ್ಯಾವಳಿಗಳನ್ನು ಪರಿಶೀಲಿಸಿ ನಿಗಾ ಇರಿಸುವ ನಿಟ್ಟಿನಲ್ಲಿ ಸರಕಾರ ಮುಂದಾಗಿದೆ. ಅದೇ ತೆರನಾಗಿ ಅನ್ನಭಾಗ್ಯ ಯೋಜನೆಯಡಿಯ ಅಕ್ಕಿ ಕಳ್ಳ ಸಾಗಾಟವನ್ನು ತಡೆಗಟ್ಟುವ ನಿಟ್ಟಿನಲ್ಲಿ ಎಲ್ಲ ವಾಹನ ಸಾಗಾಟ ವಾಹನಗಳಿಗೆ ಜಿಪಿಎಸ್ ಸಾಧನ ಅಳವಡಿಸಲಾಗುತ್ತಿದ್ದು, ಟೆಂಡರ್ ಆಹ್ವಾನಿಸಲಾಗಿದೆ ಎಂದು ಪ್ರಕಟಿಸಿದರು.

ಎಟಿಆರ್ ವರದಿ ಆಧರಿಸಿ ಕೆರೆ ಒತ್ತುವರಿ ತೆರವುಗೊಳಿಸಿ

ವಿಧಾನ ಪರಿಷತ್: ಎ.ಟಿ.ರಾಮಸ್ವಾಮಿ ವರದಿ ಆಧರಿಸಿ ಕೆರೆ ಒತ್ತುವರಿ ತೆರವುಗೊಳಿಸುವ ಕಾರ್ಯ ಆದ್ಯತೆ ಮೇರೆಗೆ ನಡೆಯಬೇಕು ಎಂದು ಮೇಲ್ಮನೆ ಕಾಂಗ್ರೆಸ್ ಸದಸ್ಯ ಶಿವಕುಮಾರ ಒತ್ತಾಯಿಸಿದರು. ಬಜೆಟ್ ಚರ್ಚೆ ವೇಳೆ ಈ ವಿಷಯವನ್ನು ಉಲ್ಲೇಖಿಸಿದ ಅವರು, ಕೆರೆ ಒತ್ತುವರಿ ತೆರವಾಗಬೇಕು, ಈ ಹಿನ್ನೆಲೆಯಲ್ಲಿ ಎ.ಟಿ. ರಾಮಸ್ವಾಮಿ ಅವರು ನೀಡಿದ ವರದಿ ಅನ್ವಯ ಕೆರೆ ಒತ್ತುವರಿ ತೆರವು ಕಾರ್ಯ ಆದ್ಯತೆ ಮೇರೆಗೆ ನಡೆಯಬೇಕು ಎಂದು ಒತ್ತಾಯಿಸಿದರು.

ಪತ್ರಕರ್ತರಿಗೆ ಮಾಶಾಸನ ನೀಡುವಲ್ಲಿ ಅನೇಕ ನಿಬಂಧನೆ ವಿಧಿಸಲಾಗಿದೆ. ಸ್ವಂತ ಮನೆ ಇರಬಾರದು ಎಂಬ ನಿಯಮ ಅಳವಡಿಸಲಾಗಿದೆ, ಹಾಗಾದರೆ ಪತ್ರಕರ್ತರು ಜೋಪಡಿಯಲ್ಲಿರಬೇಕೆ? ಈ ಹಿಂದೆ ನೆಹರೂ, ಇಂದಿರಾ ಗಾಂಧಿ ಕಾಲಘಟ್ಟದಲ್ಲಿ ಅನೇಕ ಪತ್ರಕರ್ತರಿಗೆ ದೆಹಲಿಯಲ್ಲಿ ಮನೆ ನೀಡಲಾಯಿತು, ಆದರೆ ಮೋದಿ ಅವರು ಈ ಮನೆ ಕಿತ್ತುಕೊಂಡು ಪತ್ರಕರ್ತರನ್ನು ಬೀದಿಗೆ ತಳ್ಳಿದರು, ಆದರೆ ನಮ್ಮ ಸರಕಾರ ಈ ರೀತಿ ಪತ್ರಕರ್ತರನ್ನು ಬೀದಿಗೆ ತಳ್ಳುವುದಿಲ್ಲ ಎಂಬ ಅಚಲ ನಂಬಿಕೆ ಇದೆ. ನೂತನ ಜಾಹೀರಾತು ನೀತಿ ಸಣ್ಣ ಪತ್ರಿಕೆಗಳಿಗೆ ದಮನಕಾರಿ ರೂಪದಲ್ಲಿದೆ. ಕೂಡಲೇ ಅದರನ್ನು ಹಿಂದಕ್ಕೆ ಪಡೆಯಬೇಕು ಎಂದೂ ಶಿವಕುಮಾರ ಪ್ರತಿಪಾದಿಸಿದರು.

ವಿಪಕ್ಷಗಳ ವಿರುದ್ಧ ದ್ವೇಷದ ರಾಜಕಾರಣ | 2028ಕ್ಕೆ ನಮ್ಮ ಶಕ್ತಿ ಏನೆಂಬುದನ್ನು ತೋರಿಸುತ್ತೇವೆ: ಎಚ್‌.ಡಿ.ರೇವಣ್ಣ ಕಿಡಿ

ಪರಮೇಶ್ವರ್ ಮುಖ್ಯಮಂತ್ರಿಯಾಗಲಿ: ಶಾಸಕ ಎಚ್‌.ಡಿ.ರೇವಣ್ಣ ಆಶಯ

ವಿಧಾನಸಭೆ: ಕಾಂಗ್ರೆಸ್ ಸರಕಾರ ವಿಪಕ್ಷಗಳ ವಿರುದ್ಧ ದ್ವೇಷದ ರಾಜಕಾರಣ ಮಾಡುತ್ತಿದ್ದು, 2028ಕ್ಕೆ ನಮ್ಮ ಶಕ್ತಿ ಏನೆಂಬುದನ್ನು ತೋರಿಸುವುದಾಗಿ ಜೆಡಿಎಸ್ ಶಾಸಕ ಎಚ್.ಡಿ.ರೇವಣ್ಣ ತಿಳಿಸಿದರು.

2026–27ನೇ ಸಾಲಿನ ಆಯವ್ಯಯ ಅಂದಾಜುಗಳ ಮೇಲಿನ ಸಾಮಾನ್ಯ ಚರ್ಚೆಯಲ್ಲಿ ಪಾಲ್ಗೊಂಡು ಮಾತನಾಡಿ, ವಿಪಕ್ಷಗಳನ್ನು ದಮನ ಮಾಡಲಾಗುತ್ತಿದೆ. ನೀವೇ ದಾರಿ ತೋರಿದ್ದೀರಿ. ಯಾವುದೇ ಆರವಿಲ್ಲದೆ ನನ್ನ ಮೇಲೆ ಎಫ್‌ಐಆರ್ ಹಾಕಲಾಯಿತು ಎಂದು ಪ್ರಶ್ನಿಸಿದರು.

ಅಲ್ಲದೆ, ನನ್ನ ಬಗ್ಗೆ ಒಂದು ಫೋಟೋ ಇತ್ತಾ?, ಆಡಿಯೊ ಇತ್ತಾ? ಬೆಂಗಳೂರಿನಲ್ಲಿ ಎಫ್‌ಐಆರ್ ಹಾಕಿಸಿದರು. ಗೃಹಸಚಿವ ಡಾ.ಜಿ.ಪರಮೇಶ್ವರ್ ಅವರ ಬಗ್ಗೆ ಗೌರವವಿದೆ. ಅವರು ಇಕ್ಕಟ್ಟಿನಲ್ಲಿ ಸಿಲುಕಿದ್ದಾರೆ. ರಾಜಕೀಯ ದ್ವೇಷವನ್ನು ವಿಪಕ್ಷಗಳ ಮೇಲೆ ಸಾಧಿಸಲಾಗುತ್ತಿದೆ. ಹಾಸನ ಜಿಲ್ಲೆಯಲ್ಲಿ ಇದು ಹೆಚ್ಚಾಗಿದೆ. ನಾನು 30 ವರ್ಷಗಳಿಂದ ರಾಜಕೀಯ ಜೀವನದಲ್ಲಿದ್ದೇನೆ. ಏನಾದರೂ ಮಾಡಿ ರೇವಣ್ಣರನ್ನು ಮುಗಿಸಬೇಕೆಂಬ ಹುನ್ನಾರ ಮಾಡಲಾಗುತ್ತಿದೆ. ಇನ್ನೂ 10 ಕೇಸು ಹಾಕಲಿ ಎದುರಿಸುತ್ತೇನೆ. ನಾನು ಲೋಕೋಪಯೋಗಿ, ಇಂಧನ ಸಚಿವನಾಗಿ ಕಾರ್ಯ ನಿರ್ವಹಿಸಿದ್ದೇನೆ. ಏನಾದರೂ ಲೂಟಿ ಹೊಡೆದಿದ್ದೇನೆಯೇ?, ನನ್ನ ವಿರುದ್ಧ ಸಿಒಡಿ, ಲೋಕಾಯುಕ್ತ, ನ್ಯಾಯಮೂರ್ತಿಗಳಿಂದಲೂ ತನಿಖೆ ಮಾಡಲಾಗಿದೆ ಎಂದು ಆಕ್ರೋಶಭರಿತರಾದರು.

ನನಗೆ ಎಲ್ಲವೂ ಗೊತ್ತಿದೆ, ಮುಂದೆ ನಾವು ಅಧಿಕಾರಕ್ಕೆ ಬಂದಾಗ ಏನು ಮಾಡಬೇಕು ಎಂದು ತೋರಿಸಿಕೊಡುತ್ತಿದ್ದಾರೆ. ಹಾಸನದಲ್ಲಿ ರೇವಣ್ಣ ನಾಲ್ಕೈದು ಶಾಸಕರನ್ನು ಗೆಲ್ಲಿಸುತ್ತಾನೆ ಎಂದು ನನ್ನ ವಿರುದ್ಧ ಪಿತೂರಿ ನಡೆಯಿತು. ನನ್ನ ಬಗ್ಗೆ ದೆಹಲಿಯಲ್ಲಿ ಏನೆಲ್ಲಾ ಚರ್ಚೆ ಆಯಿತು ಎಂದು ಗೊತ್ತಿದೆ ಎಂದರು.

ಉನ್ನತ ಮಟ್ಟದ ತನಿಖೆಗೆ ಆಗ್ರಹ: ಹಾಸನ ಜಿಲ್ಲೆಯಲ್ಲಿ ಕಂದಾಯ ಇಲಾಖೆಯಲ್ಲಿ ಲೂಟಿಯಾಗುತ್ತಿದ್ದು, ಇದರ ಬಗ್ಗೆ ಉನ್ನತ ಮಟ್ಟದ ತನಿಖೆಯಾಗಬೇಕು. ಸರಕಾರಕ್ಕೆ 2–3 ಸಾವಿರ ಕೋಟಿ ಆದಾಯ ಬರಲಿದೆ. ಅಮಾನತ್ತುಗೊಂಡ ಅಧಿಕಾರಿಯನ್ನು ಹಾಸನ ಜಿಲ್ಲೆಗೆ ವರ್ಗಾಯಿಸಲಾಗುತ್ತದೆ. ಸರಕಾರವೇನಾದರೂ ಶಾಮೀಲಾಗಿದೆಯೇ ಎಂದು ಪ್ರಶ್ನಿಸಿದರು.

ತಹಸೀಲ್ದಾರ್ ಅವರು ಲ್ಯಾಂಡ್ ಮಾಫೀಯಾದವರ ಮನೆಯಲ್ಲಿ ಕುಳಿತು ಭೂಮಿ ಬರೆದು ಕೊಡುತ್ತಿದ್ದಾರೆ. ಕಂದಾಯ ಸಚಿವ ಕೃಷ್ಣ ಬೈರೇಗೌಡ ಪ್ರಾಮಾಣಿಕರು. ಆದರೆ ಕೆಳ ಹಂತದ ಅಧಿಕಾರಿಗಳ ಭ್ರಷ್ಟಚಾರವನ್ನು ತನಿಖೆ ಮಾಡಿಸುತ್ತಾರೆಯೇ ಎಂದು ಸವಾಲು ಹಾಕಿದರು. ಅಲ್ಲದೆ, ಕುಮಾರಸ್ವಾಮಿ ಅವರ ನಾಲ್ಕು ಎಕರೆಗೆ ವಿಶೇಷ ಪೀಠ ಸ್ಥಾಪನೆ ಮಾಡಿ ತ್ವರಿತ ತನಿಖೆ ಮಾಡುತ್ತಾರೆ. ನಮ್ಮ ಜಿಲ್ಲೆಯಲ್ಲಿ 80 ವರ್ಷದ ವೃದ್ಧೆಯ ಜಮೀನು ಕಬಳಿಸಿದ್ದಾರೆ ಎಂದು ದೂರಿದರು. ಜಿಲ್ಲೆಯಲ್ಲಿ ನಡೆಯುತ್ತಿರುವ ಭ್ರಷ್ಟಚಾರದ ಬಗ್ಗೆ ಸಮಗ್ರ ತನಿಖೆ ನಡೆಸಿ ಎಂದು ಒತ್ತಾಯಿಸಿದರು.

ಎತ್ತಿನಹೊಳೆ ಸ್ವಾಧೀನ ಇಲ್ಲ, ಗುತ್ತಿಗೆದಾರರಿಗೆ ಬಿಲ್ ನೀಡಿಲ್ಲ. ಯೋಜನೆ ಪ್ರಾರಂಭವಾದಾಗ ನಾಲ್ಕು ಸಾವಿರ ಕೋಟಿ ಯೋಜನಾ ವೆಚ್ಚ ಇತ್ತು. ಈಗ ಹದಿನಾಲ್ಕು ಸಾವಿರ ಕೋಟಿಯಾಗಿದೆ. ಭೂಸ್ವಾಧೀನಕ್ಕೆ ಹಣ ಬಿಡುಗಡೆಯಾಗಿದೆ ಎಂದು ಉಪಮುಖ್ಯಮಂತ್ರಿ ಸದನಕ್ಕೆ ಹೇಳಿದ್ದಾರೆ. ಹಣ ಬಂದಿಲ್ಲ ಎಂದು, ಸ್ವಾಧೀನಾಧಿಕಾರಿ ಬಂದಿಲ್ಲ ಎಂದು ಹಿಂಬರಹ ನೀಡಿದ್ದಾರೆ. ರೈತರು ಪರಿಹಾರಕ್ಕಾಗಿ ಅಲೆಯುತ್ತಿದ್ದಾರೆ. ಜಿಲ್ಲಾಧಿಕಾರಿ ಹಣ ಇಲ್ಲ ಎನ್ನುತ್ತಾರೆ ಎಂದು ಆಕ್ರೋಶ ವ್ಯಕ್ತ ಪಡಿಸಿದರು.

ಹಾಸನ ವಿಮಾನ ನಿಲ್ದಾಣ ಪೂರ್ಣಗೊಂಡಿಲ್ಲ

ಏಳು ಮಂದಿ ಗುತ್ತಿಗೆದಾರರಿಗೆ 14 ಸಾವಿರ ಕೋಟಿ ರು. ಗುತ್ತಿಗೆ ನೀಡಲಾಗಿದೆ. ಹಾಸನ ವಿಮಾನ ನಿಲ್ದಾಣ ಪೂರ್ಣಗೊಂಡಿಲ್ಲ, ಖಾಸಗಿ ಭೂಮಿಯನ್ನು ಸ್ವಾಧೀನ ಪಡಿಸಿಕೊಂಡಿದ್ದನ್ನು ಡಿ ನೋಟಿಫಿಕೇಷನ್ ಮಾಡುತ್ತಿದ್ದಾರೆ. ಸಹಕಾರ ಸಚಿವರಾಗಿದ್ದ ಕೆ.ಎನ್. ರಾಜಣ್ಣ ಅವರನ್ನು ಸಂಪುಟದಿಂದ ಕೈಬಿಟ್ಟದ್ದೇಕೆ ಎಂದು ಪ್ರಶ್ನಿಸಿದರಲ್ಲದೆ, ಪರಮೇಶ್ವರ ಮುಖ್ಯಮಂತ್ರಿಯಾಗಬೇಕಿತ್ತು. ಅವರಿಗೆ ಅವಕಾಶ ತಪ್ಪಿಸಿದ್ದೇಕೆ. ವಿಧಾನಸಭಾಧ್ಯಕ್ಷ ಯು.ಟಿ.ಖಾದರ್ ಬಗ್ಗೆ ವಿಶೇಷ ಗೌರವ ಇದೆ. ಅವರಿಗೆ ಉಪಮುಖ್ಯಮಂತ್ರಿ ಹುದ್ದೆ ದೊರೆಯಲಿ ಎಂದು ಎಚ್.ಡಿ.ರೇವಣ್ಣ ಆಶಿಸಿದರು.

ಸಂಪಾದಕೀಯ

ವಿಜಯ್ ಹಾದಿ ಸುಗಮವೇ?

ತಮಿಳುನಾಡಿನ ರಾಜಕಾರಣ ದಿನಗಳೆದಂತೆ ಕಳೆಗಟ್ಟುತ್ತಿದೆ. 'ಡಿಎಂಕೆ' ಮತ್ತು 'ಎಐಎಡಿಎಂಕೆ' ಎಂಬ ಎರಡು ಪಾಳೇಪಟ್ಟುಗಳು 'ಪರ್ಯಾಯ ಪೀಠಾರೋಹಣ'ದ ಮಾದರಿಯಲ್ಲಿ ಅಧಿಕಾರದ ಗದ್ದುಗೆಯನ್ನು ದಶಕಗಳಿಂದ ಅಲಂಕರಿಸಿಕೊಂಡೇ ಬಂದಿರುವ ರಾಜ್ಯವದು. ಶುರುವಿನಲ್ಲಿ ಕಾಂಗ್ರೆಸ್ ಪಕ್ಷವು ಒಂದಷ್ಟು ವರ್ಷ ದರ್ಬಾರು ಮಾಡಿದ್ದು ಬಿಟ್ಟರೆ, ತರುವಾಯದಲ್ಲಿ ನಡೆದಿರುವುದು ಈ 'ಪರ್ಯಾಯ' ಪೀಠಾರೋಹಣವೇ! ಈಗ ಅಲ್ಲಿ ಅರಳಲು ಬಿಜೆಪಿಯ 'ಕಮಲ' ಹವಣಿಸುತ್ತಿದೆಯಾದರೂ, ಅದು ಕೈಗೂಡುವುದಕ್ಕೆ 'ಪಕ್ವಸ್ಥರು' ಸಾಕಷ್ಟು ರಾಗಿ ಬೀಸಬೇಕಾಗಿ ಬಂದಿದೆ. ಈ ಮಧ್ಯೆ, 'ದಳಪತಿ' ಎಂದೇ ಚಲನಚಿತ್ರಾಭಿಮಾನಿಗಳಿಂದ ಕರೆಸಿಕೊಳ್ಳುವ ನಟ ವಿಜಯ್ ಅವರು ರಾಜಕೀಯದಲ್ಲಿ ಅದೃಷ್ಟ ಪರೀಕ್ಷೆಗೆ ಇಳಿದಿರುವುದು ಹೊಸ ಸಂಚಲನೆ ಸೃಷ್ಟಿಸಿದೆ. ವಿಜಯ್‌ರ ಜನಪ್ರಿಯತೆಗಿರುವ ಗಟ್ಟಿ ಬುನಾದಿಯನ್ನು ಗಮನದಲ್ಲಿಟ್ಟುಕೊಂಡು ಎಐಎಡಿಎಂಕೆ ಮತ್ತು ಬಿಜೆಪಿ ಪಕ್ಷಗಳು ಅವರ 'ತಮಿಳಗ ವೆಟ್ರಿ ಕಳಗಂ' (ಟಿವಿಕೆ) ಪಕ್ಷದೊಂದಿಗೆ ಮೈತ್ರಿಗೆ ಹವಣಿಸುತ್ತಿವೆ ಎಂಬ ಮಾತು ಕೆಲದಿನಗಳ ಹಿಂದೆ ತೇಲಿಬಂದಿತ್ತು. ಇದನ್ನು ಸಾರಾಸಗಟಾಗಿ ನಿರಾಕರಿಸಿರುವ ವಿಜಯ್, 'ನಮ್ಮ ಜಾತ್ಯತೀತ ಅಸ್ಮಿತೆಯೊಂದಿಗೆ ಎಂದಿಗೂ ರಾಜಿಮಾಡಿಕೊಳ್ಳುವುದಿಲ್ಲ; ರಾಜ್ಯ ವಿಧಾನಸಭಾ ಚುನಾವಣೆಯಲ್ಲಿ ಸ್ವತಂತ್ರವಾಗಿ ಕಣಕ್ಕಿಳಿಯುತ್ತೇವೆ. ನಮ್ಮ ರಾಜಕೀಯ ಸಿದ್ಧಾಂತವನ್ನು ಒಪ್ಪಿಕೊಳ್ಳುವವರೊಂದಿಗೆ ಮಾತ್ರವೇ ಮೈತ್ರಿ' ಎಂದು ಒತ್ತಿಹೇಳಿದ್ದಾರೆ. ಪಕ್ಷವೊಂದರ ಮುಖ್ಯಸ್ಥನಲ್ಲಿ ಇಂಥ ಆತ್ಮವಿಶ್ವಾಸವಿರಬೇಕಾದ್ದು ಅಪೇಕ್ಷಣೀಯ. ಆದರೆ, ವಿಜಯ್ ಅವರೆಡೆಗೆ ಅಭಿಮಾನಿಗಳಿಂದ ವ್ಯಕ್ತವಾಗುವ 'ಹೇರಳ' ಅಭಿಮಾನವು 'ಮತ'ವಾಗಿ, 'ಬಹುಮತ'ವಾಗಿ ರೂಪಾಂತರಗೊಳ್ಳುವುದೇ? ಎಂಬುದು ಸದ್ಯದ ಯಕ್ಷಪ್ರಶ್ನೆ. ಚಿತ್ರನಟರೆಡೆಗೆ ತಮಿಳುನಾಡಿನಲ್ಲಿ 'ಕ್ರೇಜ್' ಇರುವುದು ಹೌದಾದರೂ, ರಾಜಕೀಯವಾಗಿ ಅದನ್ನು 'ಎನ್‌ಕ್ಯಾಶ್' ಮಾಡಿಕೊಳ್ಳುವುದು ಅಂದುಕೊಂಡಷ್ಟು ಸುಲಭವಲ್ಲ. ಹಾಗೆ ಸುಲಭವಾಗಿದ್ದಿದ್ದರೆ ನಟ ಕಮಲಹಾಸನ್ ಅವರು ಅಲ್ಲಿ ಯಶ ಕಾಣಬೇಕಿತ್ತು. ಹೀಗಾಗಿ ವಿಜಯ್‌ರಿಗೆ ಅಧಿಕಾರ ಗದ್ದುಗೆಯೆಡೆಗೆ ರತ್ನಗಂಬಳಿಯ ಸ್ವಾಗತ ಸಿಗುವುದೇ ಇಲ್ಲವೇ ಎಂಬ ಸಂಗತಿ ಕುತೂಹಲವನ್ನು ಹುಟ್ಟುಹಾಕಿರುವುದಂತೂ ಖರೆ...

ಸೊಂಪಾದಕೀಯ

ಹೀಗೊಂದು ಫ್ಲ್ಯಾಷ್‌ಬ್ಯಾಕ್...

ಮಾರ್ಚ್ ತಿಂಗಳು ಬಂತೆಂದರೆ ಮನಸ್ಸು ಫ್ಲ್ಯಾಷ್‌ಬ್ಯಾಕ್‌ಗೆ ಜಾರುತ್ತದೆ. ಏಕೆಂದರೆ, ಕರೋನಾ ಮಹಾಮಾರಿ ಅಮರಿಕೊಂಡಿದ್ದಕ್ಕೆ ಅಧಿಕೃತತೆ ಒದಗಿದ ತಿಂಗಳು ಅದು. 2020ರ ಮಾರ್ಚ್‌ನಲ್ಲಿ ಇದು ಅಂಬೆಗಾಲಿಟ್ಟು ಬಂದ ತರುವಾಯದಲ್ಲಿ ನಮ್ಮ ಜನ ಅನುಭವಿಸಿದ ಕಷ್ಟ ಅಷ್ಟಿಷ್ಟಲ್ಲ. ಒಂದು ಕಡೆ 'ಜೀವಭಯ' ಆದ್ರೆ ಇನ್ನೊಂದು ಕಡೆ 'ಜೀವನದ ಭಯ'. ಜೀವನದ ಭಯ ಮತ್ತು ಅದರಿಂದ ಆದ ತೊಂದರೆಯಿಂದಾಗಿ 'ಇದಕ್ಕಿಂತ ಕರೋನಾ ಬಂದು ಸಾಯುವುದೇ ಮೇಲು' ಎನ್ನುವಷ್ಟರ ಮಟ್ಟಕ್ಕೆ ಜನರ ಜೀವನ ಏರುಪೇರಾಗಿತ್ತು. ನೆಮ್ಮದಿಯಾಗಿ ಬ್ಯುಸಿನೆಸ್ ಮಾಡಿಕೊಂಡಿದ್ದ ಹಲವರು ಕರೋನಾದಿಂದಾಗಿ ಬೀದಿಗೆ ಬಂದಿದ್ದರು. ಇನ್ನು ಆ ಸಮಯದಲ್ಲಿ ಜನ ಎಷ್ಟು ಭಯಭೀತರಾಗಿದ್ದರು ಅಂದ್ರೆ, ಯಾರು ಏನೇ ಹೇಳಿದರೂ ಅದನ್ನು ನಂಬುತ್ತಿದ್ದರು. 'ಮೂಗಲ್ಲಿ ನಿಂಬೆಹಣ್ಣಿನ ರಸ ಹಿಂಡಿಕೊಂಡರೆ ಕರೋನಾ ಬರಲ್ಲ' ಅಂತ ಹೇಳಿದ್ರೂ, ಅದು ನಿಜ ಅಂತ ನಂಬುತ್ತಿದ್ದರು. 'ಬಿಸಿರಾಗಿಮುದ್ದೆ, ಡೋಲೋ 650 ಮಾತ್ರೆ ಸಾಕು' ಅಂದ್ರೆ ಅದನ್ನೂ ನಂಬುತ್ತಿದ್ದರು. ಯಾಕಂದ್ರೆ, ಜೀವಭಯವೇ ಅಂಥದ್ದು. ಅದೇ ನಂಬಿಕೆಯಲ್ಲಿ, ಸರಕಾರ ಬಿಡುಗಡೆ ಮಾಡಿದ ವ್ಯಾಕ್ಸಿನ್‌ಗಳನ್ನು ಹಾಕಿಸಿಕೊಂಡು ಸೇಫ್ ಆಗುವುದಕ್ಕೆ ಮುಗಿಬಿದ್ದಿದ್ದರು ಜನ. ವ್ಯಾಕ್ಸಿನ್ ಸಿಗೋದು ಒಂದೆರಡು ದಿನ ತಡ ಆದರೆ ತಲ್ಲಣಿಸಿ ಹೋಗುತ್ತಿದ್ದರು. 'ಕೋವ್ಯಾಕ್ಸಿನ್ ಅಥವಾ ಕೋವಿಶೀಲ್ಡ್ ಯಾವುದು ಸಿಕ್ಕರೂ ಓಕೆ' ಅಂತ 'ತಾ ಮುಂದು, ನಾ ಮುಂದು' ಅಂತ ಮುಗಿಬೀಳುತ್ತಿದ್ದರು. ಮೊದಲು ಕೋವ್ಯಾಕ್ಸಿನ್ ಲಸಿಕೆ ಬಂದರೂ ನಂತರ ಅದು ಎಲ್ಲ ಕಡೆ ಸಿಗುತ್ತಿಲ್ಲ ಅನ್ನೋ ಕಾರಣಕ್ಕೆ ಕೋವಿಶೀಲ್ಡ್‌ನ ಮೊರೆಹೋಗಿದ್ದರು. ಕೋವಿಶೀಲ್ಡ್ ಹಾಕಿಸಿಕೊಂಡು ಅದರ ಪ್ರಮಾಣಪತ್ರವನ್ನು ಆಟದಲ್ಲಿ ಗೆದ್ದ ಶೀಲ್ಡ್‌ನಂತೆ ಎಲ್ಲ ಪ್ರದರ್ಶಿಸಿದ್ದರು. ಒಟ್ಟಿನಲ್ಲಿ, ಕರೋನಾ ಮಹಾಮಾರಿಯು ಜನರಿಂದ ಏನೆಲ್ಲಾ ಆಟಗಳನ್ನು ಆಡಿಸಿಬಿಟ್ಟಿತ್ತು ಅಲ್ವಾ?

ಸಂಪಾದಕರ ಸದ್ಯಶೋಧನೆ

ಆತ ಬದುಕುಳಿದಿದ್ದೇ ಪವಾಡ

ಸೆಪ್ಟೆಂಬರ್ 21, 2025ರ ಭಾನುವಾರ ಬೆಳಗ್ಗೆ. ಕಾಮ್ ಏರ್‌ನ ವಿಮಾನ (RQ-4401) ಕಾಬೂಲ್‌ನಿಂದ ದೆಹಲಿಯ ಇಂದಿರಾ ಗಾಂಧಿ ಅಂತಾರಾಷ್ಟ್ರೀಯ ವಿಮಾನ ನಿಲ್ದಾಣಕ್ಕೆ ಬಂದಿಳಿದಾಗ ಒಂದು ಆಶ್ಚರ್ಯಕರ ಘಟನೆ ಬೆಳಕಿಗೆ ಬಂದಿತು. ಹದಿಮೂರು ವರ್ಷದ ಆಫ್ಘನ್ ಬಾಲಕನೊಬ್ಬ ವಿಮಾನದ ಲ್ಯಾಂಡಿಂಗ್ ಗೇರ್‌ನ ಒಳಗಡೆ ನುಗ್ಗಿ, ಟಿಕೆಟ್ ಇಲ್ಲದೇ ಕಾಬೂಲ್‌ನಿಂದ ದೆಹಲಿಗೆ ಪಯಣಿಸಿದ್ದು ಬೆಳಕಿಗೆ ಬಂದಿತು. ಕಾಮ್ ಏರ್‌ನ RQ-4401 ವಿಮಾನವು ಕಾಬೂಲ್‌ನ ಹಮೀದ್ ಕರ್ಜಾಯ್ ಅಂತಾರಾಷ್ಟ್ರೀಯ ವಿಮಾನ ನಿಲ್ದಾಣದಿಂದ ಬೆಳಗ್ಗೆ 8:46ಕ್ಕೆ ಹೊರಟು, ಸುಮಾರು 94 ನಿಮಿಷಗಳ ಪ್ರಯಾಣದ ನಂತರ ದೆಹಲಿಯಲ್ಲಿ ಬೆಳಗ್ಗೆ 10:20ರ ಸುಮಾರಿಗೆ ಲ್ಯಾಂಡ್ ಆಯಿತು. ಈ ಬಾಲಕ ಅಫ್ಘಾನಿಸ್ತಾನದ ಕುಂದುಜ್ ನಗರದವನಾಗಿದ್ದು, ಕಾಬೂಲ್ ವಿಮಾನ ನಿಲ್ದಾಣದಲ್ಲಿ ಭದ್ರತೆಯನ್ನು ದಾಟಿ, ಪ್ರಯಾಣಿಕರ ಗುಂಪಿನೊಂದಿಗೆ ಓಡನಾಡಿ ವಿಮಾನದ ಹಿಂಭಾಗದ ಲ್ಯಾಂಡಿಂಗ್ ಗೇರ್‌ನ ಒಳಗೆ ನುಗ್ಗಿದ್ದ. ವಿಮಾನದ ಲ್ಯಾಂಡಿಂಗ್ ಗೇರ್‌ನಲ್ಲಿ ಬಾಲಕ ಬಿಟ್ಟುಹೋದ ಕೆಂಪು ಬಣ್ಣದ ಚಿಕ್ಕ ಆಡಿಯೋ ಸ್ಪೀಕರ್ ಒಂದನ್ನು ಭದ್ರತಾ ತಪಾಸಣೆ ವೇಳೆ ಪತ್ತೆಹಚ್ಚಲಾಯಿತು. ವಿಮಾನ ಲ್ಯಾಂಡ್ ಆದ ಕೂಡಲೇ, ಏರ್‌ಲೈನ್‌ನ ಭದ್ರತಾ ಸಿಬ್ಬಂದಿಗಳು ಬಾಲಕನು ವಿಮಾನದ ಬಳಿ ಓಡಾಡುತ್ತಿರುವುದನ್ನು ಗಮನಿಸಿ, ಕೂಡಲೇ ಕೇಂದ್ರ ಕೈಗಾರಿಕಾ ಭದ್ರತಾ ಪಡೆಗೆ ಒಪ್ಪಿಸಿದರು. ಬಾಲಕನನ್ನು ವಿಚಾರಣೆ ಒಳಪಡಿಸಲಾಯಿತು. ವಿಚಾರಣೆಯ ವೇಳೆ, ಬಾಲಕನು ತಾನು ಇರಾನ್‌ಗೆ ತೆರಳಲು ಇಚ್ಛಿಸಿದ್ದಾಗಿ, ಆದರೆ ತಪ್ಪಾಗಿ ದೆಹಲಿಗೆ ಹೋಗುವ ವಿಮಾನವನ್ನು ಏರಿದ್ದಾಗಿ ತಿಳಿಸಿದ. ಕೆಲವು ಮೂಲಗಳ ಪ್ರಕಾರ, ಅವನು ಈ ಸಾಹಸವನ್ನು 'ಕುತೂಹಲ'ಕ್ಕಾಗಿ ಮಾಡಿದ್ದಾಗಿ ಹೇಳಿದ. ಆದರೆ ಇದರ ಹಿಂದಿನ ನಿಜವಾದ ಉದ್ದೇಶವು ಸ್ಪಷ್ಟವಾಗಿಲ್ಲ. ವಿಚಾರಣೆ ಮತ್ತು ಅಗತ್ಯ ಕಾನೂನು ಕ್ರಮಗಳ ನಂತರ, ಬಾಲಕನನ್ನು ಅದೇ ದಿನ ಮಧ್ಯಾಹ್ನ 12:30 ರಿಂದ 4:00 ಗಂಟೆಯ ಸುಮಾರಿಗೆ ಕಾಮ್ ಏರ್‌ನ, ಮರಳಿ ಕಾಬೂಲ್‌ಗೆ ಹೋಗುವ ವಿಮಾನ (RQ-4402)ದಲ್ಲಿ ಅಫ್ಘಾನಿಸ್ತಾನಕ್ಕೆ ವಾಪಸ್ ಕಳುಹಿಸಲಾಯಿತು. ಲ್ಯಾಂಡಿಂಗ್ ಗೇರ್‌ನ ಒಳಗೆ ಪ್ರಯಾಣಿಸುವುದು ಅತ್ಯಂತ ಅಪಾಯಕಾರಿ. ವಿಮಾನವು 30,000ದಿಂದ 40,000 ಅಡಿ ಎತ್ತರದಲ್ಲಿ ಹಾರುವಾಗ, ಈ ವಿಭಾಗದಲ್ಲಿ ಆಮ್ಲಜನಕದ ಕೊರತೆ, ಮೈನಸ್ 50 ಡಿಗ್ರಿ ಸೆಲ್ಸಿಯಸ್‌ಗಿಂತ ಕಡಿಮೆ ತಾಪಮಾನ ಮತ್ತು ಲ್ಯಾಂಡಿಂಗ್ ಗೇರ್‌ನ ಚಲನೆಯಿಂದ ಅಪಾಯವಾಗುವ ಸಾಧ್ಯತೆಯಿದೆ. ಈ ರೀತಿಯ ಪ್ರಯಾಣದಲ್ಲಿ ಬದುಕುಳಿಯುವ ಸಾಧ್ಯತೆ ಕೇವಲ ಶೇ.20ರಿಂದ ಶೇ.25 ಮಾತ್ರ. ಆಮ್ಲಜನಕದ ಕೊರತೆಯಿಂದ ಉಸಿರಾಟಕ್ಕೆ ತೊಂದರೆಯಾಗಬಹುದು. ತೀವ್ರ ಶೀತದಿಂದ ದೇಹದ ತಾಪಮಾನ ಕಡಿಮೆ (ಹೈಪೋಥರ್ಮಿಯಾ)ಯಾಗಬಹುದು. ಲ್ಯಾಂಡಿಂಗ್ ಗೇರ್‌ನ ಚಲನೆಯಿಂದ ಗಾಯವಾಗಬಹುದು ಅಥವಾ ಎತ್ತರದಿಂದ ಬೀಳುವ ಸಾಧ್ಯತೆ ಇರುತ್ತದೆ. ಹೀಗಿರುವಾಗ ಈ ಬಾಲಕ ಬದುಕುಳಿದಿರುವುದೇ ಒಂದು ಅಚ್ಚರಿ ಮತ್ತು ಅದ್ಭುತ. ಏಕೆಂದರೆ ಕಾಬೂಲ್-ದೆಹಲಿ ವಿಮಾನವು ಕಡಿಮೆ ಎತ್ತರದಲ್ಲಿ ಹಾರುತ್ತಿತ್ತು. ಅಲ್ಲದೇ ನಿಗದಿತ ವೇಳೆಗಿಂತ ಹದಿನೈದು ನಿಮಿಷ ಮುಂಚಿತವಾಗಿ ಆಗಮಿಸಿತು. ಕಾಬೂಲ್ ಸಮುದ್ರ ಮಟ್ಟದಿಂದ ಸುಮಾರು 6,000 ಅಡಿ ಎತ್ತರದಲ್ಲಿದೆ, ಇದು ಬಾಲಕನಿಗೆ ಆಮ್ಲಜನಕದ ಕೊರತೆಯನ್ನು ಸಹಿಸಿಕೊಳ್ಳಲು ಸಹಾಯ ಮಾಡಿರಬಹುದು. ಈ ಘಟನೆಯು ಕಾಬೂಲ್ ವಿಮಾನ ನಿಲ್ದಾಣದ ಭದ್ರತೆಯ ಕುರಿತು ಗಂಭೀರ ಪ್ರಶ್ನೆಗಳನ್ನು ಎತ್ತಿದೆ. ಒಬ್ಬ 13 ವರ್ಷದ ಬಾಲಕ ಭದ್ರತೆಯನ್ನು ದಾಟಿ ವಿಮಾನದ ಲ್ಯಾಂಡಿಂಗ್ ಗೇರ್‌ಗೆ ಒಳನುಗ್ಗಿದ್ದು, ಒಡ್ಡಿಕೊಳ್ಳಬಹುದಾದ ಭಯೋತ್ಪಾದಕ ದಾಳಿಗಳ ಅಪಾಯವನ್ನು ಎತ್ತಿ ತೋರಿಸುತ್ತದೆ. ಈ ರೀತಿಯ 'ವೀಲ್-ವೆಲ್ ಸ್ಟೋವೇ' ಘಟನೆಗಳು ವಿರಳವಾದರೂ, ಸಂಪೂರ್ಣವಾಗಿ ಅಪರೂಪವೇನಲ್ಲ. ಉದಾಹರಣೆಗೆ, 1996ರಲ್ಲಿ ದೆಹಲಿಯಿಂದ ಲಂಡನ್‌ಗೆ ಹೋಗುವ ಬ್ರಿಟಿಷ್ ಏರ್‌ವೇಸ್ ವಿಮಾನದಲ್ಲಿ ಇಬ್ಬರು ಭಾರತೀಯ ಸಹೋದರರಾದ ಪ್ರದೀಪ್ ಸೈನಿ ಮತ್ತು ವಿಜಯ್ ಸೈನಿ ಲ್ಯಾಂಡಿಂಗ್ ಗೇರ್‌ನಲ್ಲಿ ಒಳನುಗ್ಗಿದ್ದರು. ಪ್ರದೀಪ್ ಬದುಕುಳಿದರೂ, ವಿಜಯ್ ಮೃತಪಟ್ಟಿದ್ದ. 2024ರ ಜನವರಿಯಲ್ಲಿ, ಡೊಮಿನಿಕನ್ ರಿಪಬ್ಲಿಕ್‌ನಿಂದ ಫ್ಲೋರಿಡಾಕ್ಕೆ ಹೋಗುವ ಜೆಟ್‌ಬ್ಲೂ ವಿಮಾನದ ಲ್ಯಾಂಡಿಂಗ್ ಗೇರ್‌ನಲ್ಲಿ ಇಬ್ಬರು ವ್ಯಕ್ತಿಗಳ ಶವಗಳು ಕಂಡುಬಂದಿದ್ದವು.

ನುಂಗಲಾರದ ತುತ್ತಾಗುವುದೇ ದೋಸ್ತಿ ಪಕ್ಷ?

ಅಶ್ವತ್ಥಕಟ್ಟೆ
ರಂಜಿತ್ ಎಚ್. ಅಶ್ವತ್ಥ
vveditoped@gmail.com

ರಾಜಕೀಯದಲ್ಲಿ ಗೋಚರ ಶತ್ರುಗಳಿಗಿಂತ, ಅಗೋಚರ ಶತ್ರುಗಳು ಹೆಚ್ಚು ಅಪಾಯಕಾರಿಯಂತೆ. ಅದರಲ್ಲಿಯೂ ಜತೆಯಲ್ಲಿದ್ದುಕೊಂಡು ಹಾಕುವ ರಾಜಕೀಯ ಪಟ್ಟುಗಳು ಅನೇಕ ಬಾರಿ ಹೊಡೆತ ಬಿದ್ದ ಬಳಿಕವೇ ತಿಳಿಯುವುದಂತೆ. ಇದೀಗ ಒಳಯೇಟಿನ ಹೊಡೆತ ಬಿಜೆಪಿಯ ರಾಜ್ಯ ನಾಯಕರಿಗೆ ಗೋಚರಿಸಲು ಶುರುವಾಗಿದೆ ಎಂದರೆ ತಪ್ಪಾಗುವುದಿಲ್ಲ.

ಏಕೆಂದರೆ, ಆರಂಭದಲ್ಲಿ ಕಾಂಗ್ರೆಸ್‌ನ ಬಲ ಕುಗ್ಗಿಸಲು, ಹಳೇ ಮೈಸೂರು ಭಾಗದಲ್ಲಿ ಅಸ್ತಿತ್ವ ಸ್ಥಾಪಿಸಿಕೊಳ್ಳಲು ಹಾಗೂ ರಾಜ್ಯದ ಎಲ್ಲ ಕ್ಷೇತ್ರದಲ್ಲಿದ್ದ ಜೆಡಿಎಸ್‌ನ ಸಾಂಪ್ರದಾಯಿಕ ಮತಗಳನ್ನು ಪಡೆಯುವ ಆಲೋಚನೆಯಲ್ಲಿ ಕೇಂದ್ರ ಬಿಜೆಪಿ ನಾಯಕರು ಮುಂದಿಟ್ಟ ಜೆಡಿಎಸ್‌ನೊಂದಿಗಿನ ಮೈತ್ರಿಯನ್ನು ಒಪ್ಪಿಕೊಂಡಿದ್ದ ರಾಜ್ಯ ನಾಯಕರಿಗೆ ಈಗ ಅದರ ಒಳಯೇಟು ಬೀಳಲು ಶುರುವಾಗಿದೆ. ಅಂದಿನ ಅನಿವಾರ್ಯತೆ ಹಾಗೂ ಕೇಂದ್ರ ನಾಯಕರ ಒತ್ತಡಕ್ಕೆ ಮಣಿದು ಒಪ್ಪಿಕೊಂಡಿದ್ದ ಮೈತ್ರಿಯು ಸದ್ಯ ರಾಜ್ಯ ಬಿಜೆಪಿ ನಾಯಕರಿಗೆ ನುಂಗಲಾರದ ತುತ್ತಾಗಿದೆ.

ದಕ್ಷಿಣ ಭಾರತದಲ್ಲಿ ಬಿಜೆಪಿ ನೆಚ್ಚಿಕೊಳ್ಳಬಹುದಾದ ಏಕೈಕ ರಾಜ್ಯ ಕರ್ನಾಟಕವಾಗಿದ್ದರೂ, ಈವರೆಗೆ ಸ್ವಂತ ಬಲದಲ್ಲಿ ಅಧಿಕಾರದ ಗದ್ದುಗೆ ಏರಿದ್ದಕ್ಕಿಂತ ಮೈತ್ರಿ, ಆಪರೇಷನ್ ಕಮಲದ ಮೂಲಕ 'ಮ್ಯಾಜಿಕ್ ನಂಬರ್' ದಾಟಿರುವುದು ವಾಸ್ತವ. ಈ ಕಾರಣಕ್ಕಾಗಿಯೇ, ಕರ್ನಾಟಕ ರಾಜಕೀಯದ ಮೂರನೇ ಶಕ್ತಿಯಾಗಿದ್ದ ಜೆಡಿಎಸ್‌ನೊಂದಿಗೆ ಮೈತ್ರಿ ಮಾಡಿಕೊಳ್ಳಲು ಬಿಜೆಪಿಯ ದೆಹಲಿ ನಾಯಕರು ಮುಂದಾದರು. ಇದೇ ಸಮಯಕ್ಕೆ ಕಾಯುತ್ತಿದ್ದ ಜೆಡಿಎಸ್ ತನ್ನ ಅಸ್ತಿತ್ವವನ್ನು ಉಳಿಸಿಕೊಂಡು ಬಿಜೆಪಿಯೊಂದಿಗೆ ಕಳೆದ ಲೋಕಸಭಾ ಚುನಾವಣೆಯಲ್ಲಿ ಮೈತ್ರಿ ಮಾಡಿಕೊಂಡಿರುವುದಷ್ಟೇ ಅಲ್ಲದೆ, ಪ್ರಧಾನಿ ನರೇಂದ್ರ ಮೋದಿ ಅವರ ಕ್ಯಾಬಿನೆಟ್‌ನಲ್ಲಿ ಆಯಕಟ್ಟಿನ ಸ್ಥಾನವನ್ನು ಕುಮಾರಸ್ವಾಮಿ ಗಿಟ್ಟಿಸಿಕೊಂಡರು.

ಬಿಜೆಪಿಯ ದೆಹಲಿ ಮಟ್ಟದಲ್ಲಿ ಈಗಲೂ ದೇವೇಗೌಡರು, ಕುಮಾರಸ್ವಾಮಿ ಅವರಿಗೆ ಯಾವುದೇ ಸಮಸ್ಯೆಯಿಲ್ಲ. ಎಲ್ಲವನ್ನೂ ಹೊಂದಾಣಿಕೆ ಮಾಡಿಕೊಂಡು ಹೋಗುತ್ತಿದ್ದಾರೆ. ಆದರೆ ಸಮಸ್ಯೆ ಇರುವುದೇ ಸ್ಥಳೀಯ ನಾಯಕತ್ವದಲ್ಲಿ. ಬಿಜೆಪಿ-ಜೆಡಿಎಸ್ ನಡುವಿನ ಕಂದಕವನ್ನು ತಗ್ಗಿಸಲು ಸಮನ್ವಯ ಸಮಿತಿ ಮಾಡಿಕೊಂಡು 'ನಾಮ್ ಕೆ ವಾಸ್ತೆ' ಒಂದೆರಡು ಸಭೆಗಳನ್ನು ನಡೆಸಿಕೊಂಡು ಬಂದರೂ, ಎರಡೂ ಪಕ್ಷಗಳು ಈಗಲೂ ಒಂದಾಗಿ ಹೋರಾಡುತ್ತಿಲ್ಲ ಎನ್ನುವುದು ಸ್ಪಷ್ಟ. ಆಡಳಿತಾರೂಢ ಕಾಂಗ್ರೆಸ್ ಸರಕಾರದಲ್ಲಿ ಹಾಗೂ ಕಾಂಗ್ರೆಸ್ ಪಕ್ಷದೊಳಗೆ ಹತ್ತಾರು ಸಮಸ್ಯೆಗಳಿದ್ದರೂ, ಅವುಗಳನ್ನು ಎತ್ತಿಹಿಡಿಯುವಲ್ಲಿ ಪ್ರತಿಪಕ್ಷಗಳಾಗಿ ಬಿಜೆಪಿ-ಜೆಡಿಎಸ್ ಕೆಲಸ ಮಾಡುತ್ತಿಲ್ಲ ಎನ್ನುವ ಆರೋಪಗಳು ಪಕ್ಷದೊಳಗೆ ಇವೆ.

ಎರಡೂ ಪಕ್ಷದ ನಾಯಕರು ಸದನದ ಒಳ-ಹೊರಗೆ ಒಂದಾಗಿ ಹೋರಾಡುವುದಾಗಿ ಹೇಳಿಕೆ ನೀಡುತ್ತಿದ್ದಾರೆ. ಈ ಒಗ್ಗಟ್ಟಿನ ಮಂತ್ರ ಕೇವಲ ಹೇಳಿಕೆಗೆ ಸೀಮಿತವಾಗಿದೆಯೇ ಹೊರತು, ಜಾರಿಗೆ ಬರುತ್ತಿಲ್ಲ. ಸದನದೊಳಗೆ ಬಿಜೆಪಿ ಎತ್ತಿಕೊಂಡ ವಿಷಯದಲ್ಲಿ ಜೆಡಿಎಸ್ ನಿರ್ಲಕ್ಷ್ಯ ತೋರಿದರೆ, ಜೆಡಿಎಸ್ ಎತ್ತುವ ವಿಷಯಕ್ಕೂ ನಮಗೂ ಸಂಬಂಧವಿಲ್ಲ ಎನ್ನುವಂತೆ ಬಿಜೆಪಿಗರು ಇರುತ್ತಾರೆ. ಕಳೆದ ಜನವರಿಯಲ್ಲಿ ನಡೆದ ಜಂಟಿ ಅಧಿವೇಶನದಲ್ಲಿ ಬಿಜೆಪಿ ಕರೆ ನೀಡಿದ ಅಹೋರಾತ್ರಿ ಧರಣಿಗೂ ಮೊದಲು ನಮ್ಮನ್ನು ಸಂಪರ್ಕಿಸಿಲ್ಲವೆಂದು ಜೆಡಿಎಸ್ ಧರಣಿಯಿಂದ ದೂರ ಉಳಿಯಿತು. ಇದಿಷ್ಟೇ ಅಲ್ಲದೇ, ಸರಕಾರದ ವಿರುದ್ಧ ಕೇಳಿಬಂದ ಹಲವು ಆರೋಪಗಳ ವಿಷಯದಲ್ಲಿ ಎರಡೂ ಪಕ್ಷಗಳೂ ಒಂದಾಗಿ ಹೋರಾಟ ಮಾಡಿದ ಉದಾಹರಣೆಗಳಿಲ್ಲ.

ಈ ಭಿನ್ನದಾರಿ ಕೇವಲ ಹೋರಾಟಕ್ಕೆ ಸೀಮಿತವಾಗದೇ, ಚುನಾವಣೆಗಳಿಗೆ ಅಭ್ಯರ್ಥಿಗಳ ನೇಮಕದ ವಿಷಯಕ್ಕೂ ಮುಂದುವರಿದಿರುವುದು ಕುಮಾರಸ್ವಾಮಿ ಅವರ ಅಸಮಾಧಾನಕ್ಕೆ ಕಾರಣವಾಗಿದೆ. ದೀರ್ಘ ಮೈತ್ರಿಯ ಮಾತುಗಳನ್ನು ದೆಹಲಿ ನಾಯಕರು ಆಡುತ್ತಿದ್ದರೆ, ಬಿಜೆಪಿ ರಾಜ್ಯಾಧ್ಯಕ್ಷ ವಿಜಯೇಂದ್ರ, ಪ್ರತಿಪಕ್ಷ ನಾಯಕ ಅಶೋಕ್ ಸೇರಿದಂತೆ ಸ್ಥಳೀಯ ನಾಯಕರು ತಮ್ಮನ್ನು ವಿಶ್ವಾಸಕ್ಕೆ ತೆಗೆದುಕೊಳ್ಳುತ್ತಿಲ್ಲ ಎನ್ನುವ ತಗಾದೆಯನ್ನು ಜೆಡಿಎಸ್‌ನವರು ತೆಗೆದಿದ್ದಾರೆ. ಇದೇ ವಿಷಯಕ್ಕೆ ಸಂಬಂಧಿಸಿದ ದೂರನ್ನು ಅಮಿತ್ ಶಾ ಅವರಿಗೂ ಮುಟ್ಟಿಸಿದ್ದಾರೆ.

ಕಳೆದ ವಾರ ಯುಗಾದಿ ಹಬ್ಬದ ನೆಪದಲ್ಲಿ ಗೃಹ ಸಚಿವ ಅಮಿತ್ ಶಾ ಅವರನ್ನು ಎಚ್.ಡಿ. ಕುಮಾರಸ್ವಾಮಿ ಹಾಗೂ ನಿಖಿಲ್ ಕುಮಾರಸ್ವಾಮಿ ಅವರು ಭೇಟಿಯಾಗಿದ್ದಾರೆ. 'ಹಬ್ಬದ ಶುಭಾಶಯ ಕೋರಲು ಭೇಟಿಯಾಗಿದ್ದೆ' ಎನ್ನುವ ಮಾತನ್ನು ಕುಮಾರಸ್ವಾಮಿ ಹೇಳಿದ್ದರೂ, ಈ ಭೇಟಿಯ ವೇಳೆ ರಾಜ್ಯ ಬಿಜೆಪಿ ನಾಯಕರ ನಡವಳಿಕೆ ಬಗ್ಗೆ 'ಗಹನ'ವಾದ ಚರ್ಚೆಯಾಗಿದೆ ಎನ್ನುವುದು ವಾಸ್ತವ. ಅಮಿತ್ ಶಾ ಅವರನ್ನು ಭೇಟಿಯಾದ ಕುಮಾರಸ್ವಾಮಿ ಅವರು ವಿಧಾನಪರಿಷತ್ ಚುನಾವಣೆ ಹಾಗೂ ರಾಜ್ಯಸಭಾ ಚುನಾವಣೆಯ ವಿಷಯದಲ್ಲಿ ರಾಜ್ಯ ಬಿಜೆಪಿ ಕೋರ್ ಕಮಿಟಿ ತೆಗೆದುಕೊಂಡಿರುವ ನಿರ್ಣಯದ ಬಗ್ಗೆ ದೂರು ನೀಡಿದ್ದಾರೆ ಎನ್ನಲಾಗಿದೆ.

ಮುಂದಿನ ಕೆಲ ತಿಂಗಳಲ್ಲಿ ಮಾಜಿ ಪ್ರಧಾನಿ ದೇವೇಗೌಡ ಅವರ ರಾಜ್ಯಸಭಾ ಅವಧಿ ಪೂರ್ಣಗೊಳ್ಳಲಿದೆ. ಪುನರಾಯ್ಕೆ ಬಯಸುವುದಿಲ್ಲ ಎಂದು ದೇವೇಗೌಡರು ಹೇಳುತ್ತಿದ್ದರೂ, ಮತ್ತೊಮ್ಮೆ ಗೌಡರನ್ನು ರಾಜ್ಯಸಭೆಗೆ ಕಳುಹಿಸುವ ಇರಾದೆ ಜೆಡಿಎಸ್‌ನಲ್ಲಿದೆ. ಒಂದು ವೇಳೆ ದೇವೇಗೌಡರು ನಿರಾಕರಿಸಿದರೂ, ಪಕ್ಷದ ಒಬ್ಬರಿಗೆ ರಾಜ್ಯಸಭೆಗೆ ಅವಕಾಶ ನೀಡಬೇಕು ಎನ್ನುವುದು ಜೆಡಿಎಸ್ ನಾಯಕರ ವಾದವಾಗಿದೆ. ಬಿಜೆಪಿ ತನ್ನ ಕೋರ್ ಕಮಿಟಿ ಸಭೆಯಲ್ಲಿ, ದೇವೇಗೌಡರ ಸ್ಥಾನಕ್ಕೆ ಬಿಜೆಪಿಯಿಂದ ಮಾಜಿ ಮುಖ್ಯಮಂತ್ರಿ, ಒಕ್ಕಲಿಗ ನಾಯಕನನ್ನು ಕಳುಹಿಸಬೇಕು ಎನ್ನುವ ಚರ್ಚೆ ನಡೆಸಿದೆ. ಈ ಬಗ್ಗೆ ಯಾವುದೇ ಅಂತಿಮ ತೀರ್ಮಾನವಾಗದಿದ್ದರೂ, ದೇವೇಗೌಡರ ಬದಲಿಗೆ ಇನ್ನೊಬ್ಬರನ್ನು ಕಳುಹಿಸುವ ಚರ್ಚೆಯೇ ಕುಮಾರಸ್ವಾಮಿ ಅವರಿಗೆ ಸಹ್ಯವಾಗಿಲ್ಲ.

ಆದ್ದರಿಂದ ಅಮಿತ್ ಶಾ ಅವರ ಮುಂದೆ ವಿಧಾನಪರಿಷತ್ ಟಿಕೆಟ್ ಆಯ್ಕೆ ವಿಷಯವನ್ನು ಮುಂದಿಟ್ಟುಕೊಂಡು ರಾಜ್ಯ ಬಿಜೆಪಿ ನಾಯಕರ ವಿರುದ್ಧ ದೂರು ನೀಡಿದ್ದಾರೆ. ಮುಂಬರುವ ನವೆಂಬರ್‌ನಲ್ಲಿ ನಡೆಯುವ ನಾಲ್ಕು ಕ್ಷೇತ್ರಗಳ ವಿಧಾನಪರಿಷತ್ ಚುನಾವಣೆಯಲ್ಲಿ ಮೂರು ಕ್ಷೇತ್ರವನ್ನು ಬಿಜೆಪಿ ಉಳಿಸಿಕೊಂಡು, ಒಂದನ್ನು ಜೆಡಿಎಸ್‌ಗೆ ನೀಡಿದೆ. ಆದರೆ ಬೆಂಗಳೂರು ಶಿಕ್ಷಣ ಕ್ಷೇತ್ರದಿಂದ ಕಾಂಗ್ರೆಸ್‌ನಿಂದ ಪುಟ್ಟಣ್ಣ ಸ್ಪರ್ಧಿಸುವುದು ಖಚಿತವಾಗಿದೆ. ಹೀಗಿರುವಾಗ, 'ಗೆಲುವು ಕಷ್ಟ ಎನ್ನುವ ಸ್ಥಾನವನ್ನು ನಮಗೆ ನೀಡಿ, ಸೇಫ್ ಕ್ಷೇತ್ರಗಳನ್ನು ಬಿಜೆಪಿ ಉಳಿಸಿಕೊಂಡಿದೆ. ಈ ತೀರ್ಮಾನ ಕೈಗೊಳ್ಳುವ ಮೊದಲು ಒಂದು ಮಾತು ಸಹ ನಮ್ಮನ್ನು ಕೇಳಿಲ್ಲ' ಎನ್ನುವ ಅಸಮಾಧಾನವನ್ನು ಅಮಿತ್ ಶಾ ಮುಂದೆ ಕುಮಾರಣ್ಣ ಹೊರಹಾಕಿದ್ದಾರೆ. ಅಮಿತ್ ಶಾ ಭೇಟಿಗೂ ಮೊದಲು ಬಿಜೆಪಿ ರಾಷ್ಟ್ರೀಯ ಅಧ್ಯಕ್ಷ ನಿತಿನ್ ನಬೀನ್ ಅವರನ್ನೂ ಭೇಟಿಯಾಗಿ ಇದೇ ವಿಷಯಕ್ಕೆ ಸಂಬಂಧಿಸಿದಂತೆ ಅವರು ಆಕ್ಷೇಪ ವ್ಯಕ್ತಪಡಿಸಿದ್ದಾರೆ ಎನ್ನಲಾಗಿದೆ.

ರಾಜ್ಯ ಬಿಜೆಪಿ ನಾಯಕರೊಂದಿಗೆ ಜೆಡಿಎಸ್‌ನ ಗೊಂದಲ ಕೇವಲ ರಾಜ್ಯಸಭೆ, ವಿಧಾನಪರಿಷತ್‌ಗೆ ಸೀಮಿತವಾಗಿಲ್ಲ. ಸ್ಥಳೀಯ ಮಟ್ಟದಲ್ಲಿಯೂ ಗೊಂದಲ 'ಬೂದಿಮುಚ್ಚಿದ ಕೆಂಡವಾಗಿದೆ'. ಆ ಕಾರಣಕ್ಕಾಗಿಯೇ, ಸ್ಥಳೀಯ ಸಂಸ್ಥೆ ಚುನಾವಣೆಯಲ್ಲಿ ಸ್ವತಂತ್ರವಾಗಿ ಸ್ಪರ್ಧಿಸುವುದಾಗಿ ಕುಮಾರಸ್ವಾಮಿ ಹೇಳಿದ್ದರೆ, ದೇವೇಗೌಡರು ಬಿಜೆಪಿ-ಜೆಡಿಎಸ್ ಮೈತ್ರಿಯು ಸ್ಥಳೀಯ ಸಂಸ್ಥೆ ಚುನಾವಣೆಯಲ್ಲಿಯೂ ಮುಂದುವರಿಯಲಿದೆ ಎನ್ನುವ ಮಾತನ್ನು ಹೇಳುತ್ತಿದ್ದಾರೆ. ಈ ಭಿನ್ನ ಹೇಳಿಕೆಗಳು ಎಚ್‌ಡಿಕೆ-ಎಚ್‌ಡಿಡಿ ನಡುವೆ ಭಿನ್ನಾಭಿಪ್ರಾಯವಿದೆ ಎನ್ನುವುದಕ್ಕಿಂತ, ಯಾವ ಹೇಳಿಕೆಗೆ ಬಿಜೆಪಿ ಯಾವ ರೀತಿ ಪ್ರತಿಕ್ರಿಯಿಸಲಿದೆ ಎನ್ನುವುದನ್ನು ನೋಡುವ ಲೆಕ್ಕಾಚಾರಗಳಿವೆ. ಮೈತ್ರಿ ವಿಷಯದಲ್ಲಿ ಬಿಜೆಪಿ ನಾಯಕರಿಂದ ಯಾವುದೇ ರೀತಿಯ ಪ್ರತಿಕ್ರಿಯೆ ಬಾರದೇ ಇದಿದ್ದರಿಂದ, ದೇವೇಗೌಡರು ಕೊನೆಯದಾಗಿ 'ನಮಗೆ ಮೈತ್ರಿ ಬೇಕಿದೆ; ಬಿಜೆಪಿಯ ದೆಹಲಿ ನಾಯಕರು ತೀರ್ಮಾನ ಕೈಗೊಳ್ಳಲಿದ್ದಾರೆ' ಎನ್ನುವ ಮೂಲಕ ಬಿಜೆಪಿ ವರಿಷ್ಠರ ಮೇಲೆಯೇ ಹೊರೆ ಹೊರಿಸಿ ಕಾದು ನೋಡುವ ತಂತ್ರಕ್ಕೆ ಶರಣಾಗಿದ್ದಾರೆ.

ಸಾಮಾನ್ಯವಾಗಿ ಸ್ಥಳೀಯ ಸಂಸ್ಥೆ ಚುನಾವಣೆಗಳಿಗೆ ಸಂಬಂಧಿಸಿದ ಚುನಾವಣಾಪೂರ್ವ ಮತ್ತು ಚುನಾವಣೋತ್ತರ ಮೈತ್ರಿಗಳ ವಿಷಯದಲ್ಲಿ ದೆಹಲಿ ನಾಯಕರು ತಲೆ ಹಾಕುವುದಿಲ್ಲ. ರಾಜ್ಯ ನಾಯಕರು ಕೂತು ಚರ್ಚಿಸಿ ಅಂತಿಮ ತೀರ್ಮಾನ ಕೈಗೊಳ್ಳುತ್ತಾರೆ. ತಾಲೂಕು ಪಂಚಾಯಿತಿ ಹಂತದ ಚುನಾವಣೆಗಳಾದರೆ, ಜಿಲ್ಲಾ ಮಟ್ಟದಲ್ಲಿಯೇ ತೀರ್ಮಾನ ಕೈಗೊಳ್ಳಲಾಗುತ್ತದೆ. ಈ ವಿಷಯ ಗೊತ್ತಿದ್ದರೂ, ದೇವೇಗೌಡರು ರಾಷ್ಟ್ರ ನಾಯಕರೇ ಸ್ಥಳೀಯ ಸಂಸ್ಥೆ ಚುನಾವಣೆ ಬಗ್ಗೆ ತೀರ್ಮಾನ ಕೈಗೊಳ್ಳಲಿದ್ದಾರೆ ಎನ್ನುವ ಮೂಲಕ ರಾಜ್ಯ ಬಿಜೆಪಿ ನಾಯಕರಿಗೆ ಯಾವ ಸಂದೇಶ ರವಾನಿಸಿದ್ದಾರೆ ಎನ್ನುವ ಪ್ರಶ್ನೆ ಮೂಡುತ್ತದೆ.

ಹಾಗೆ ನೋಡಿದರೆ, ಕಳೆದ ಲೋಕಸಭಾ ಚುನಾವಣೆಯಲ್ಲಿ ಬಿಜೆಪಿಯೊಂದಿಗೆ ಮೈತ್ರಿ ಮಾಡಿಕೊಂಡ ದಿನದಿಂದಲೂ ಜೆಡಿಎಸ್ ಪಕ್ಷವು ರಾಜ್ಯ ಬಿಜೆಪಿ ನಾಯಕರಿಗಿಂತ ಹೆಚ್ಚಾಗಿ ಕೇಂದ್ರ ಬಿಜೆಪಿ ನಾಯಕರನ್ನೇ ನೆಚ್ಚಿಕೊಂಡಿದೆ. ಕರ್ನಾಟಕದಲ್ಲಿ ಮುಂದಿನ ಚುನಾವಣೆಯಲ್ಲಿ ಜೆಡಿಎಸ್‌ಗೆ ಎಷ್ಟು ಸೀಟು ಕೊಡಲಿದ್ದಾರೆ ಎನ್ನುವುದಕ್ಕಿಂತ ಹೆಚ್ಚಾಗಿ, ಜೆಡಿಎಸ್ ಸ್ವತಂತ್ರವಾಗಿ ಸ್ಪರ್ಧಿಸಿದರೆ ಆಗಬಹುದಾದ ನಷ್ಟದ ಲೆಕ್ಕಾಚಾರದಲ್ಲಿ ಪಕ್ಷದ ಹೈಕಮಾಂಡ್ ಜೆಡಿಎಸ್ ಅನ್ನು ಪಕ್ಕದಲ್ಲಿಯೇ ಕೂರಿಸಿಕೊಂಡಿದೆ. ಇನ್ನೊಂದೆಡೆ ಜೆಡಿಎಸ್‌ಗೆ ದಿನದಿಂದ ದಿನಕ್ಕೆ ತನ್ನ ಮತಬ್ಯಾಂಕ್ ಪ್ರಮಾಣ ಸಣ್ಣದಾಗುತ್ತಿರುವ ಬಗ್ಗೆಯೂ ಅರಿವಿದೆ. ಆದ್ದರಿಂದ ಸ್ವತಂತ್ರವಾಗಿ ಚುನಾವಣೆಗೆ ಹೋಗುವುದಕ್ಕಿಂತ ಬಿಜೆಪಿಯೊಂದಿಗೆ ಹೋದರೆ, ತನ್ನ ಅಸ್ತಿತ್ವವನ್ನು ರಾಜ್ಯದಲ್ಲಷ್ಟೇ ಅಲ್ಲದೇ ರಾಷ್ಟ್ರ ರಾಜಕಾರಣದಲ್ಲಿಯೂ ಉಳಿಸಿಕೊಳ್ಳಬಹುದು ಎನ್ನುವುದಾಗಿದೆ.

ಈ ಮೈತ್ರಿಯಿಂದ ಎರಡೂ ಪಕ್ಷಕ್ಕೂ ಲಾಭವಿದ್ದರೂ, ಹೊಂದಾಣಿಕೆ ವಿಷಯದಲ್ಲಿ ಆಗುತ್ತಿರುವ ಸಮಸ್ಯೆಯೇನು ಎನ್ನುವ ಪ್ರಶ್ನೆಗಳು ಮೂಡುವುದು ಸಹಜ. ಇದಕ್ಕೆ ಉತ್ತರವೆಂದರೆ, ಬಿಜೆಪಿ-ಜೆಡಿಎಸ್ ಮೈತ್ರಿಯ ವಿಷಯದಲ್ಲಿ ಜೆಡಿಎಸ್ ನಾಯಕರಿಗಾಗಲೀ, ಬಿಜೆಪಿಯ ದೆಹಲಿ ನಾಯಕರಿಗೆ ಆಗಲೀ ಯಾವುದೇ ಗೊಂದಲ ಅಥವಾ ತಿಕ್ಕಾಟವಿಲ್ಲ. ಅವು ಇರುವುದು ಜೆಡಿಎಸ್ ಹಾಗೂ ರಾಜ್ಯ ಬಿಜೆಪಿ ನಾಯಕತ್ವಕ್ಕೆ. ಸ್ಥಳೀಯ ನಾಯಕರೊಂದಿಗೆ ಜೆಡಿಎಸ್‌ಗೆ ಭಿನ್ನಾಭಿಪ್ರಾಯವಿದ್ದರೂ, ಪ್ರಧಾನಿ ನರೇಂದ್ರ ಮೋದಿ, ಅಮಿತ್ ಶಾ ಸೇರಿದಂತೆ ದೆಹಲಿ ಮಟ್ಟದ ನಾಯಕರೊಂದಿಗೆ ಜೆಡಿಎಸ್ ವರಿಷ್ಠ ದೇವೇಗೌಡರು ಹಾಗೂ ಕುಮಾರಸ್ವಾಮಿ ಇಬ್ಬರೂ ಉತ್ತಮ 'ಕೆಮಿಸ್ಟ್ರಿ' ಹೊಂದಿದ್ದಾರೆ. ಗೌಡರ ಕುಟುಂಬ ಹಾಗೂ ಬಿಜೆಪಿ ವರಿಷ್ಠರ ಈ ಕೆಮಿಸ್ಟ್ರಿ ರಾಜ್ಯ ಬಿಜೆಪಿ ನಾಯಕರಿಗೆ ನುಂಗಲಾರದ ತುತ್ತಾಗಿ ಪರಿಣಮಿಸಿದ್ದು, ಮುಂದಿನ ವಿಧಾನಸಭಾ ಚುನಾವಣೆ ವೇಳೆಗೆ ಈ ಕೆಮಿಸ್ಟ್ರಿ ಮುಂದಿಟ್ಟುಕೊಂಡು ದೇವೇಗೌಡರು ಹಾಗೂ ಕುಮಾರಸ್ವಾಮಿ ಇನ್ನಾವೆಲ್ಲ ಲೆಕ್ಕಾಚಾರಗಳನ್ನು ತಲೆಕೆಳಗೆ ಮಾಡುವರೋ ಎನ್ನುವ ಆತಂಕ ರಾಜ್ಯ ನಾಯಕರಲ್ಲಿ ಮೂಡಿದೆ.

ರಾಜ್ಯ ಬಿಜೆಪಿ ಘಟಕದಲ್ಲಿ ಎಲ್ಲವೂ ಸರಿಯಾಗಿದ್ದರೆ ವರಿಷ್ಠರೊಂದಿಗೆ ಗೌಡರ ಆಪ್ತತೆ ಈ ಪ್ರಮಾಣದಲ್ಲಿ ಆತಂಕಕ್ಕೆ ಕಾರಣವಾಗುತ್ತಿರಲಿಲ್ಲ ಹಾಗೂ ಬಿಜೆಪಿ ವರಿಷ್ಠರು ಈ ಪ್ರಮಾಣದಲ್ಲಿ ಜೆಡಿಎಸ್ ಅನ್ನು ಹತ್ತಿರಕ್ಕೆ ಸೇರಿಸಿಕೊಳ್ಳುತ್ತಿರಲಿಲ್ಲ. ಆದರೆ ಕರ್ನಾಟಕ ಬಿಜೆಪಿಯಲ್ಲಿ ಹತ್ತಾರು ಗೊಂದಲ, ಭಿನ್ನಾಭಿಪ್ರಾಯ ಹಾಗೂ ಬಂಡಾಯ ಇರುವುದರಿಂದ ಈ ಎಲ್ಲವನ್ನೂ ಮೀರಿ ಕಾಂಗ್ರೆಸ್ ಅನ್ನು ಕಟ್ಟಿಹಾಕಲು ಉಳಿದಿರುವ ಏಕೈಕ ಮಾರ್ಗವಾಗಿ ಜೆಡಿಎಸ್ ಕಾಣಿಸಿಕೊಳ್ಳುತ್ತಿದೆ. ಸದ್ಯ ಜೆಡಿಎಸ್ ಅಸ್ತಿತ್ವದ ಬಗ್ಗೆ ಆಲೋಚಿಸುವುದಕ್ಕಿಂತ ಹೆಚ್ಚಾಗಿ ಇಡೀ ದೇಶದಲ್ಲಿ ದಿನದಿಂದ ದಿನಕ್ಕೆ ಬಲ ಕಳೆದುಕೊಳ್ಳುತ್ತಿರುವ ಕಾಂಗ್ರೆಸ್‌ನ ಬಲ ಕರ್ನಾಟಕದಲ್ಲಿ ಮಾತ್ರ ತಗ್ಗುತ್ತಿಲ್ಲ. ಕರ್ನಾಟಕದಲ್ಲಿ ಕಾಂಗ್ರೆಸ್ ಬಲ ತಗ್ಗಿದರೆ, ಇಡೀ ದೇಶದಲ್ಲಿ ಕಾಂಗ್ರೆಸ್‌ನ ಅಸ್ತಿತ್ವದ ಪ್ರಶ್ನೆ ಶುರುವಾಗಲಿದೆ. ಆದ್ದರಿಂದ ಬಿಜೆಪಿಯ ದೆಹಲಿ ನಾಯಕರಿಗೆ 2028ರಲ್ಲಿ ಕಾಂಗ್ರೆಸ್‌ನ ಬಲ ಕುಗ್ಗಿಸುವುದು ಪ್ರಮುಖ ಎನಿಸಿದೆ. ಆದರೆ ಇಂದಿನ ಪರಿಸ್ಥಿತಿಯಲ್ಲಿ ರಾಜ್ಯ ಬಿಜೆಪಿಯಲ್ಲಿ ಎಲ್ಲವೂ ಸರಿಯಿಲ್ಲ. ಸುಮಾರು ಮೂರು ದಶಕಗಳಿಂದ ಕಟ್ಟಿಕೊಂಡು ಬಂದಿದ್ದ ಪಕ್ಷ ಸಂಘಟನೆ ಸಂಪೂರ್ಣ ನೆಲಕಚ್ಚಿದೆ. ಈ ಸಮಯದಲ್ಲಿ ಏಕಾಂಗಿಯಾಗಿ ಸ್ಪರ್ಧಿಸುವುದರಿಂದ ಬಿಜೆಪಿಗೆ ಲಾಭಕ್ಕಿಂತ ನಷ್ಟವೇ ಹೆಚ್ಚು ಎನ್ನುವ ಅರಿವು ದೆಹಲಿ ನಾಯಕರಿಗೆ ಇದೆ. ಈ ಕಾರಣಕ್ಕಾಗಿಯೇ, ಜೆಡಿಎಸ್‌ನೊಂದಿಗಿನ ಸ್ನೇಹವನ್ನು ಹೆಚ್ಚಿಸಿಕೊಳ್ಳುವತ್ತ ಬಿಜೆಪಿ ನಾಯಕರ ಚಿಂತನೆಯಿದೆ.

ಕಥೆ ಹೇಳುವೇ ನನ್ನ ಕಥೆ ಹೇಳುವೆ...!!

ಪದಸಾಗರ
ನವೀನ್ ಸಾಗರ್
vveditoped@gmail.com

ಯಶ್ ಅಭಿನಯದ 'ಟಾಕ್ಸಿಕ್' ಚಿತ್ರದ ಬಿಡುಗಡೆಯನ್ನು ಜೂನ್ ತಿಂಗಳಿಗೆ ಮುಂದೂಡಿದಾಗ ಆ ಘೋಷಣೆಯನ್ನು ಸಮರ್ಥಿಸಿ ಫೇಸ್‌ಬುಕ್‌ನಲ್ಲಿ ಒಂದು ಪೋಸ್ಟ್ ಹಾಕಿದ್ದೆ. ಅದೇ ಪೋಸ್ಟಿನ ಭಾಗವಾಗಿ ಒಂದು ಸಾಲು ಬರೆದಿದ್ದೆ- 'ಧುರಂಧರ್ ಮತ್ತು ಟಾಕ್ಸಿಕ್ ನಡುವೆ ಇರುವ ಗ್ಯಾಪ್‌ನಲ್ಲಿ ಕೆಟ್ಟ ಚಿತ್ರಗಳ ಸ್ಟಾಕ್ ಖಾಲಿಯಾಗಲಿ' ಎಂದು. ಹಾಗೆ ಬರೆಯಲು ಕಾರಣವಿತ್ತು. ಧುರಂಧರ್ ಎದುರಲ್ಲಿ ಭರವಸೆಯ ಚಿತ್ರಗಳ್ಯಾವುವೂ ಬಿಡುಗಡೆಯಾಗುವ ಸಾಹಸ ಮಾಡುವುದಿಲ್ಲ. ಧುರಂಧರ್ ಬಿಡುಗಡೆಯಾಗಿ ಎರಡೇ ವಾರದಲ್ಲಿ ಐಪಿಎಲ್ ಶುರುವಾಗುತ್ತದೆ. ಐಪಿಎಲ್ ಸಮಯದಲ್ಲಿ ಗೆಲ್ಲುವ ಲಕ್ಷಣ ಇರುವ ಸಿನಿಮಾಗಳು ಬಿಡುಗಡೆಯಾಗುವುದಿಲ್ಲ. ಕಳೆದ ಒಂದು ದಶಕದ ಟ್ರೆಂಡ್ ಗಮನಿಸಿದರೂ ಈ ಅವಧಿಯಲ್ಲಿ ಸ್ಟಾಕ್ ಕ್ಲಿಯರೆನ್ಸೇ ಆಗಿದ್ದು ಹೆಚ್ಚು. ಇಂಥ ಸಮಯದಲ್ಲಿ ಥಿಯೇಟರ್‌ಗೆ ಡಿಮ್ಯಾಂಡ್ ಕಡಿಮೆ ಇರುವುದರಿಂದ ರಿಲೀಸ್ ಶಾಸ್ತ್ರ ಮುಗಿಸಿಕೊಳ್ಳೋಣ, ಬೈ ಚಾನ್ಸ್ ಗೆದ್ದರೆ ಗೆಲ್ಲಲಿ ಎಂಬ ಮನಸ್ಥಿತಿಯ ಸಿನಿಮಾಗಳೇ ಹೆಚ್ಚು ರಿಲೀಸ್ ಆಗುವುದು. ಅವು ಸಹಜವಾಗಿಯೇ ಡಬ್ಬ ಸೇರಿವೆ. ನಾನು ಬರೆದ ಆ ಸಾಲು ಕೆಟ್ಟ ಚಿತ್ರಗಳಿಗೆ ಮಾತ್ರವೇ ಅನ್ವಯವಿತ್ತು. ಒಳ್ಳೆಯ ಚಿತ್ರವೊಂದು ಐಪಿಎಲ್ ಟೈಮಲ್ಲೂ ಬಂದು ಗೆದ್ದರೆ ಅದಕ್ಕಿಂತ ಸಂತಸ ಇನ್ನೇನಿದೆ? ಆದರೆ ಕೆಟ್ಟ ಚಿತ್ರಗಳ ಪರವಾಗಿ ಹೆಗಲು ಮುಟ್ಟಿಕೊಂಡು ಒಂದಷ್ಟು ಮಂದಿ ಆ ಸಾಲಿಗೆ ಕಿಡಿ ಕಾರಿದ್ದರು.

ಅಂದಹಾಗೆ, ಟಾಕ್ಸಿಕ್ ಜಾಗದಲ್ಲಿ ಬಿಡುಗಡೆಯಾದದ್ದು ಡಾರ್ಲಿಂಗ್ ಕೃಷ್ಣ ನಿರ್ದೇಶನ-ನಿರ್ಮಾಣ-ನಟನೆಯ 'ಲವ್ ಮಾಕ್ಟೇಲ್-3'. 2019ರಲ್ಲಿ ಬಿಡುಗಡೆಯಾದ 'ಲವ್ ಮಾಕ್ಟೇಲ್' ಒಂದು ಕ್ಯೂಟ್ ಸಿನಿಮಾ. ನಗು-ಅಳುಗಳನ್ನು ತುಂಬಿಕೊಂಡ, ಕಥೆ ಹೇಳುವಿಕೆಯಲ್ಲಿ ತಾಜಾತನ ಇದ್ದ ಎಮೋಷನಲ್ ಚಿತ್ರ. ಪ್ರೇಕ್ಷಕರಿಂದಲೇ ಪ್ರಚಾರ ಪಡೆದು ಗೆದ್ದಿತ್ತು. ಆದರೆ ಆ ಗೆಲುವನ್ನು ಎನ್‌ಕ್ಯಾಶ್ ಮಾಡಿಕೊಳ್ಳಲೆಂದೇ ಕಷ್ಟಪಟ್ಟು ಕಥೆ ಹೆಣೆದು ಪ್ರೇಕ್ಷಕರ ಮೇಲೆ ಹೇರಿದ್ದ ಭಾಗ-2 ನಿರಾಸೆಗೊಳಿಸಿತ್ತು. ಆ ನಂತರ ಮೂರನೇ ಭಾಗ ಮಾಡ್ತೇನೆಂದು ಹೇಳಿದಾಗಲಂತೂ, ಇದು ಬೇಕಿತ್ತಾ? ಎರಡನೇ ಭಾಗಕ್ಕೇ ಖಾಲಿಯಾಗಿದ್ದ ಕೃಷ್ಣ-ಮಿಲನ ಜೋಡಿ ಇದ್ಯಾಕೆ ಲವ್ ಮಾಕ್ಟೇಲ್ ಹಿಡಿದು ಎಳೆದಾಡ್ತಿದ್ದಾರೆ ಎಂದನಿಸಿತ್ತು. ಆದರೆ ಲವ್ ಮಾಕ್ಟೇಲ್ ಮೊದಲ ದಿನದಿಂದಲೇ ಹೌಸ್‌ಫುಲ್ ಆಯ್ತು. ಚಿತ್ರದ ಬಗ್ಗೆ 'ವಾಹ್' ಎಂಬಂಥ ವಿಮರ್ಶೆಗಳು ಬಂದವು. ಸೆಕೆಂಡ್ ಹಾಫ್‌ನ ಕೋರ್ಟ್ ಡ್ರಾಮಾ ಮತ್ತು ಭಾವುಕ ಅಂಶಗಳು ಸಿನಿಮಾವನ್ನು ಗೆಲ್ಲಿಸಿಬಿಟ್ಟದ್ದವು. ಸಿನಿಮಾ ಇಷ್ಟವಾಗಿದ್ದರ ಜತೆಗೆ ಗೆಲುವು ಕಂಡು ಖುಷಿಯಾಯ್ತು. ಅಂದು ನಾನು ಬರೆದ ಸಾಲಿಗೆ ಅಪವಾದವಾಗಿ ಒಂದು ಒಳ್ಳೆಯ ಚಿತ್ರ ಬಂತಲ್ಲ, ಮನಸಾರೆ ಚಿತ್ರವನ್ನು ಹೊಗಳಿ ಇತರ ಚಿತ್ರಪ್ರೇಮಿಗಳಿಗೆ ರೆಕಮೆಂಡ್ ಮಾಡೋಣ ಎಂದು ಬರೆಯಲು ಕೂತೆ. ಆಗ ಹೊರ ಬಂತು ಕೃತಿಚೌರ್ಯದ ಆರೋಪ.

ರಾಘವೇಂದ್ರ ನಾಯ್ಕ್ ಎಂಬ ನಿರ್ದೇಶಕರು ಬರೆದು, ಡಾರ್ಲಿಂಗ್ ಕೃಷ್ಣನಿಗೆ ನರೇಟ್ ಮಾಡಿದ್ದ ಕಥೆಯನ್ನೇ, ಕೃಷ್ಣ ತಮ್ಮ ಸಿನಿಮಾಗೆ ಬೇಕಾದಂತೆ ಅಲ್ಲಲ್ಲಿ ಬದಲಿಸಿಕೊಂಡು ಲವ್ ಮಾಕ್ಟೇಲ್ ಮಾಡಿದ್ದಾರೆ ಎಂಬ ಆರೋಪ ಇವತ್ತಿಗೆ ಸೋಷಿಯಲ್ ಮೀಡಿಯಾದ ಹಾಟ್ ಕಂಟೆಂಟ್. ಈ ಸಿನಿಮಾ ಬರುವ ಮುನ್ನವೇ ರಾಘವೇಂದ್ರ ನಾಯ್ಕ್ ಕಥೆ-ಚಿತ್ರಕಥೆ-ಸಂಭಾಷಣೆ ಬರೆದದ್ದಕ್ಕೆ, ಅದನ್ನು ಹಲವರ ಬಳಿ ಹೇಳಿದ್ದಕ್ಕೆ, ಡಾರ್ಲಿಂಗ್ ಕೃಷ್ಣ ಅವರಿಗೂ ಕಥೆ ಹೇಳಿದ್ದಕ್ಕೆ ಒಂದಷ್ಟು ಸಡಿಲ ಸಾಕ್ಷಿಗಳೇನೋ ಇವೆ. ಆದರೆ ಇಂದು ಗಟ್ಟಿಯಾಗಿ ನಿಂತು ವಾದ ಮಾಡಲು, ಲೀಗಲಿ ಸಾಬೀತುಮಾಡಲು ಅವರ ಬಳಿ ಯಾವ ಆಡಿಯೋ/ವಿಡಿಯೋ/ಡಿಜಿಟಲ್ ಅಥವಾ ಬರವಣಿಗೆಯಲ್ಲಿರುವ ಸಾಕ್ಷಿಗಳಿಲ್ಲ. ಹೀಗಾಗಿ ಇಲ್ಲಿ ರಾಘವೇಂದ್ರ ನಾಯ್ಕ್ ಅವರದ್ದು ಅಸಹಾಯಕ ರೋದನೆಯಷ್ಟೇ ಆಗಿದೆ. ಇದರ ಜತೆಗೆ ಅವರಿಗೀಗ ಇನ್ನೊಂದು ಅಪಾಯವೆಂದರೆ, ಸಾಕ್ಷಿಗಳಿಲ್ಲದೇ ಆರೋಪ ಮಾಡಿದ್ದಕ್ಕೆ ಕೃಷ್ಣ ಅವರಿಂದ ಮಾನನಷ್ಟ ಮೊಕದ್ದಮೆ ಬೀಳುವ ಆತಂಕ. ಕಷ್ಟಪಟ್ಟು ಮಾಡಿರುವ ಕಥೆಯನ್ನು ಕಳೆದುಕೊಂಡಿರುವ ನೋವಿನ ಜತೆಗೆ ಕೇಸ್ ಹಾಕಿಸಿಕೊಂಡು ಒದ್ದಾಡುವ ಸಂಕಟ!

ಸ್ಕ್ರೀನ್ ರೈಟರ್ಸ್ ಅಸೋಸಿಯೇಷನ್‌ನಲ್ಲಿ ಕಥೆ ರಿಜಿಸ್ಟರ್ ಮಾಡಿಸಿದರೆ ಈ ರೀತಿ ಕೃತಿಚೌರ್ಯ ಆಗುವುದಿಲ್ಲ ಎಂಬ ಒಂದು ವಾದವೇನೋ ನಡೆಯುತ್ತಿದೆ. ಆದರೆ ಸಿನಿಮಾದಲ್ಲಿ ಕೃತಿಚೌರ್ಯ ತಡೆಗಟ್ಟುವುದು ಅಸಾಧ್ಯ. ಜಾಣಕಳ್ಳರು ತಾವು ಸಿಕ್ಕಿಕೊಳ್ಳದಂತೆ ಕದಿಯುವ ಕಳ್ಳದಾರಿಗಳನ್ನು ಕಂಡುಕೊಳ್ಳುತ್ತಾರೆ. ಇಷ್ಟಕ್ಕೂ ಕೃತಿಚೌರ್ಯ ಇಂದು ನಿನ್ನೆಯದಲ್ಲ. ಸಿನಿಮಾರಂಗದಲ್ಲಿ ಕೃತಿಚೌರ್ಯಕ್ಕೊಂದು ಬೃಹತ್ ಇತಿಹಾಸವೇ ಇದೆ. ರೀಮೇಕ್ ರೈಟ್ಸ್ ತೆಗೆದುಕೊಳ್ಳದೇ 'ಸ್ಫೂರ್ತಿ' ಎಂದು ಸಿನಿಮಾ ಮಾಡುವುದು, ನಾಲ್ಕೈದೋ ಹತ್ತಾರೋ ಸಿನಿಮಾಗಳ ಸೀನ್ ಕದ್ದು ರೀಮಿಕ್ಸ್ ಮಾಡುವುದು, ಬರಹಗಾರನಿಂದ ಕಥೆ ಕದ್ದು, ಅಲ್ಲಲ್ಲಿ ಬದಲಿಸಿ ಸಿನಿಮಾ ಮಾಡುವುದು, ಮ್ಯೂಸಿಕ್ ಕಾಪಿ ಮಾಡುವುದು, ಪೋಸ್ಟರ್ ಡಿಸೈನ್ ಕದಿಯುವುದು, ಹೀಗೆ ಸಾಕಷ್ಟಿವೆ. ಬೇರೆ ಯಾವುದನ್ನಾದರೂ ಸಾಕ್ಷೀಕರಿಸಬಹುದೇನೋ, ಎದುರು ಬದುರು ಕೂತು ಕಥೆ ಹೇಳಿದ್ದನ್ನು ಕದ್ದುಬಿಟ್ಟರೆ, ಸಾಬೀತುಪಡಿಸುವುದಾದರೂ ಹೇಗೆ? ನಿಮ್ಮೊಂದಿಗಿನ ಈ ಭೇಟಿಯನ್ನು ಮಾತುಕತೆಯನ್ನು ರೆಕಾರ್ಡ್ ಮಾಡಿಕೊಳ್ಳುತ್ತೇನೆ ಅಂದರೆ ಅನುಮತಿಸುತ್ತಾರಾ? ಇಲ್ಲ. 'ನಮ್ಮ ಮೇಲೆ ನಂಬಿಕೆ ಇಲ್ವೇ?' ಎಂಬಂಥ ಪ್ರತಿಕ್ರಿಯೆಗಳು ಬರುತ್ತವೆ. ಪ್ರೊಫೆಷನಲಿಸಂ ಇಲ್ಲದ ಚಿತ್ರರಂಗ ನಿಂತಿರುವುದು ನಂಬಿಕೆಯ ಮೇಲೆ. ಆ ನಂಬಿಕೆಗೆ ಈ ರೀತಿ ಹೊಡೆತ ಬಿದ್ದರೆ?

ಡಾರ್ಲಿಂಗ್ ಕೃಷ್ಣ ತಾವೀ ಕಥೆಯನ್ನು ಕೇಳಿದ್ದೇ ನೆನಪಿಲ್ಲ ಅಂತಾರಂತೆ. ಹಾಗಾದರೆ ಅದೇ ಕಥೆ ಕೃಷ್ಣ ಅವರಿಗೂ ಹೊಳೆದಿದೆ ಅಂದರೆ ಇದೆಂಥ ಕಾಕತಾಳೀಯವಿದ್ದಿರಬೇಕು. 'ನಾನೂ ಅಪ್ಪ-ಮಗು ಕಥೆ ಇಟ್ಕೊಂಡು ಲವ್ ಮಾಕ್ ಟೇಲ್ 3 ಮಾಡ್ತಾ ಇದೀನಿ, ನಿಮ್ಮ ಕಥೇನೂ ಅಪ್ಪ-ಮಗೂದೇ ಇದೆ, ಅದಕ್ಕೇ ಬೇಡ' ಅಂತ ಕೃಷ್ಣ ಹೇಳಿದ್ದರಂತೆ. ಕೃಷ್ಣ ಅವರು ಕಥೆ ಕೇಳುವ ಮುನ್ನವೇ ಹಾಗೆ ಹೇಳಿದ್ದಾಗಿದ್ರೆ, ಯೆಸ್, ಅವರು ಕಥೆ ಕದ್ದಿರೋ ಚಾನ್ಸೇ ಇಲ್ಲ ಅನ್ನಬಹುದಿತ್ತು. ಪೂರ್ತಿ ಕಥೆ ಕೇಳಿದ ಮೇಲೆ ಈ ಮಾತು ಬಂದಿದೆ ಅಂದರೆ ಅದು ಅನುಮಾನಕ್ಕೆ ಕಾರಣವಾಗುತ್ತದೆ ಅಥವಾ ಅನುಮಾನ ಪರಿಹರಿಸುತ್ತದೆ.

ಲವ್ ಮಾಕ್ಟೇಲ್-3ರ ಕಥೆ ನಿಜಕ್ಕೂ ಕದ್ದದ್ದಲ್ಲವೆಂದರೆ, ರಾಘವೇಂದ್ರ ನಾಯ್ಕ್ ಅವರು ಮಾಡಿರುವ ಕಥೆಗೂ ಅದಕ್ಕೂ ಹೋಲಿಕೆ ಇದೆ ಅಂದರೆ ಅದರರ್ಥ, ಇವರಿಬ್ಬರಿಗೂ ಇನ್ಯಾವುದೋ ಕಥೆ ಸ್ಫೂರ್ತಿಯಾಗಿದೆ ಅಥವಾ ಇವರಿಬ್ಬರೂ ಇನ್ನೆಲ್ಲಿಂದಲೋ ಪ್ರತ್ಯೇಕವಾಗಿ ಕಥೆ ಎತ್ತಿದ್ದಾರೆ ಎಂದಾಗುತ್ತದೆ. ಅದು ಇನ್ನೂ ಅಸಹ್ಯಕರ ಟ್ವಿಸ್ಟ್. ಅದು 1990. ವಿಷ್ಣುವರ್ಧನ್ ಒಬ್ಬ ಗಾಯಕ. ಅವನಿಗೆ ಸಿರಿವಂತ ಉದ್ಯಮಿಯ ಮಗಳು ರೂಪಿಣಿ ಜತೆ ಲವ್. ಮದುವೆಗೆ ವಿರೋಧ ಹುಟ್ಟಿ, ಆಕೆಯನ್ನು ಇನ್ನೊಬ್ಬ ಸಿರಿವಂತ ಉದ್ಯಮಿಯ ಮಗ ಅನಂತನಾಗ್ ಮದುವೆಯಾಗುತ್ತಾರೆ. ಅವರಿಗೊಂದು ಮಗುವಾಗುತ್ತದೆ. ಆದರೆ ತಾಯಿ ಸಾವನ್ನಪ್ಪುತ್ತಾಳೆ. ಅನಂತನಾಗ್ ಇನ್ನೊಂದು ಮದುವೆಯಾಗುತ್ತಾರೆ. ಎರಡನೇ ಪತ್ನಿಗೆ ಈ ಮಗುವನ್ನು ಸಾಕಲು ಇಷ್ಟವಿರುವುದಿಲ್ಲ. ತನ್ನ ಪ್ರೇಯಸಿಯ ಆ ಮಗುವನ್ನು ವಿಷ್ಣುವರ್ಧನ್ ಸಾಕಿಕೊಳ್ಳುತ್ತಾರೆ. ಅದು ಚುರುಕಾಗಿ ಮುದ್ದಾಗಿ ಬೆಳೆಯುತ್ತದೆ. ವಿಷ್ಣು ಮತ್ತು ಮಗು ಮಧ್ಯೆ ಅಪ್ಪ-ಮಗಳ ಥರದ ಅಟ್ಯಾಚ್ಮೆಂಟ್ ಬೆಳೆಯುತ್ತದೆ. ಇತ್ತ ಅನಂತ್ ಮತ್ತು ಎರಡನೇ ಪತ್ನಿಗೆ ಮಕ್ಕಳಾಗುವುದೇ ಇಲ್ಲ. ಮಗು ಬೇಕೆಂಬ ಹಂಬಲ ಹೆಚ್ಚುತ್ತದೆ. ಚುರುಕಾದ ಮುದ್ದಾದ ಈ ಮಗುವನ್ನು ನೋಡುತ್ತಾರೆ. ಆಗ ಬೇಡವಾಗಿದ್ದ ಮಗು ಈಗ ಬೇಕೆನಿಸುತ್ತದೆ. ತಮ್ಮದೇ ಮಗು ಎಂಬ ಹಕ್ಕಿನಿಂದ ಕೇಳಿ ಪಡೆಯುತ್ತಾರೆ. ವಿಷ್ಣು ಹೃದಯ ಭಾರವಾಗಿಸಿಕೊಂಡು ತ್ಯಾಗ ಮಾಡುತ್ತಾರೆ. ಆದರೆ ಅಂತಿಮವಾಗಿ ಮಗು ವಿಷ್ಣುವನ್ನು ಬಿಟ್ಟು ಹೋಗಲು ಒಪ್ಪದೇ ಬಯಾಲಾಜಿಕಲ್ ತಂದೆಯನ್ನು ಬಿಟ್ಟು ಸಾಕಿದ ತಂದೆಯನ್ನು ಸೇರುತ್ತದೆ.

ಚಿತ್ರದ ಹೆಸರು 'ಮತ್ತೆ ಹಾಡಿತು ಕೋಗಿಲೆ'. ನಿರ್ದೇಶಕ ಭಾರ್ಗವ. ಕಥೆ ಬರೆದವರು ಚಿ.ಉದಯಶಂಕರ್.

ಕೃಷ್ಣ ಮತ್ತು ರಾಘವೇಂದ್ರ ನಾಯ್ಕ್ ಇಬ್ಬರಿಗೂ 'ಮತ್ತೆ ಹಾಡಿತು ಕೋಗಿಲೆ' ಚಿತ್ರ ಸ್ಫೂರ್ತಿಯಾಯ್ತೇ? ಕೃತಿಚೌರ್ಯವೆಂದು ಕ್ಲೈಮ್ ಮಾಡೋಕೆ ಚಿ.ಉದಯಶಂಕರ್ ಅವರೇ ಇಲ್ಲ. ರಾಘವೇಂದ್ರ ನಾಯ್ಕ್ ಅವರ ಸಂಕಟಕ್ಕೆ ಸಹಾನುಭೂತಿ ಇದೆ. ಕೃಷ್ಣ ಅವರ ಲವ್ ಮಾಕ್ಟೇಲ್ ಚಿತ್ರ ಮನಗೆದ್ದದ್ದಕ್ಕೆ ಸಂತಸವೂ ಇದೆ. ಆದರೆ ಕಥೆಯ

ಈ ತಕರಾರಿಗೆ ನ್ಯಾಯ ಸಿಗುವುದಾದರೂ ಹೇಗೆ?

ಕಥೆ ಸೃಷ್ಟಿಸುವುದು ಸುಲಭದ ಕೆಲಸವಲ್ಲ. ಆದರೆ ಸಿಕ್ಕಿರುವ ಕಥೆಯನ್ನು ಗುರುತು ಸಿಗದಂತೆ ಬದಲಿಸುವುದು ಬಹಳ ಸುಲಭದ ಕೆಲಸ. ಮೂಲ ಕಥೆಗಾರನಿಗೆ ಇದು ತನ್ನದೇ ಕಥೆಯ ರೂಪಾಂತರ ಅಂತ ಗೊತ್ತಾಗುತ್ತದೆ. ಅಷ್ಟೊತ್ತಿಗೆ ಆ ಕಥೆ ಬೇರೆಯವರದ್ದಾಗಿ ಹೋಗಿರುತ್ತದೆ. ಕ್ಯಾಶು-ಕ್ರೆಡಿಟ್ಟು ಏನೂ ಸಿಗದೆ, ಮೇಲಾಗಿ ಆರೋಪ ಮಾಡಿದ ಕಾರಣಕ್ಕೆ ಕೇಸ್ ಹಾಕಿಸಿಕೊಳ್ಳುವ ಸ್ಥಿತಿ.

ಹಿಂದೊಮ್ಮೆ ಕಿರುತೆರೆಯಲ್ಲಿ ನಡೆಯುವ ಇಂಥ ಕಥೆ ಕಳ್ಳತನದ ಬಗ್ಗೆ ಒಂದು ಲೇಖನ ಬರೆದಿದ್ದೆ. ಅಲ್ಲಿ ಇಲ್ಲಿಗಿಂತ ಬೃಹತ್ ಕಳ್ಳಜಾಲವಿದೆ. ಕಿರುತೆರೆಯಲ್ಲಿ ಯಾವ ವಾಹಿನಿಯೂ ಹೆಚ್ಚು ರಿಸ್ಕ್ ತೆಗೆದುಕೊಳ್ಳುವುದಿಲ್ಲ. ರೀಮೇಕ್ ಜಮಾನದಲ್ಲಿರುವ ಚಾನೆಲ್‌ಗಳು, ಬೇರೆ ಭಾಷೆಗಳಲ್ಲಿ ಪ್ರಸಾರ ಮಾಡುತ್ತಿರುವ ಯಶಸ್ವಿ ಧಾರಾವಾಹಿಗಳನ್ನು ನೇರವಾಗಿ ರೀಮೇಕ್ ಮಾಡುತ್ತವೆ. ಇಲ್ಲಿ ಹೊಸ ಕಥೆ ಬರೆಯುವವರಿಗೆ ಕೆಲಸವಿಲ್ಲ. ಆದರೂ ಚಾನೆಲ್ ತಲೆಗಳು ಕಥೆ ಬರೆಸುತ್ತವೆ. ಬರೆಯುವ ಪ್ರತಿಭಾವಂತ ಕೈಗಳಿಂದ ಬರೆಸುತ್ತವೆ. ಕಥೆ ಕೊಳ್ಳುತ್ತೇವೆ, ಸ್ಲಾಟ್ ಕೊಡುತ್ತೇವೆ ಅಂತ ಆಸೆ ಹುಟ್ಟಿಸುತ್ತವೆ. ಆಮೇಲೆ?

ಕಥೆ ಬರೆದು ಬರೆದು ಕಳಿಸುತ್ತಾರೆ. ವಾಹಿನಿಗೆ ಹೋಗಿ ಕಥೆ ಹೇಳುತ್ತಾರೆ. ಸಿನಾಪ್ಸಿಸ್ ಮಾತ್ರವಲ್ಲದೆ ಐವತ್ತು ಎಪಿಸೋಡ್‌ಗೆ ಆಗುವಷ್ಟು ಚಿತ್ರಕಥೆ-ಸಂಭಾಷಣೆಗಳನ್ನು ಬರೆದು, ಅವನ್ನು ಹೇಗೆ ಚಿತ್ರೀಕರಿಸಬೇಕು ಎಂಬ ಮಾಹಿತಿಯನ್ನೂ ಸೇರಿಸಿ ಕಳಿಸುತ್ತಾರೆ. ತಮ್ಮ ಕಥೆ ಓಕೆ ಆಗಿ... ನೀವೇ ನಿರ್ದೇಶಿಸಿಬಿಡಿ ಎಂದೂ ಚಾನೆಲ್‌ನವರು ಹೇಳಬಹುದೆಂಬ ಭ್ರಮೆಯಲ್ಲಿ!

ಆದರೆ ಹಾಗೆಲ್ಲ ಆಮಂತ್ರಣ ಬರುವುದಿಲ್ಲ, ಕಥೆಗಾರರು ಚಾನೆಲ್‌ಗಳ ಬಾಗಿಲ ಬಳಿ ನಿಂತು, ತಾವು ಕಳಿಸಿದ ಕಥೆ ಏನಾಯಿತೆಂದು ಕೇಳಿ ಬಳಲುತ್ತಾರೆ. 'ಇನ್ನೂ ಓದಿಲ್ಲ, ಇನ್ನೂ ಅಪ್ರೂವ್ ಆಗಿಲ್ಲ' ಎಂಬ ಉತ್ತರಗಳು ಮೊದಲು ಬರುತ್ತವೆ. ಆ ನಂತರ ಉತ್ತರವೇ ಸಿಗುವುದಿಲ್ಲ, ತೀರಾ ದುಂಬಾಲು ಬಿದ್ದಾಗ 'ನಿಮ್ಮ ಕಥೆ ರಿಜೆಕ್ಟ್ ಆಗಿದೆ' ಎಂಬ ಉತ್ತರ ಬರುತ್ತದೆ. ಕಥೆಗಾರ ನಿರಾಶನಾಗುತ್ತಾನೆ. ಸ್ವಲ್ಪ ದಿನಗಳ ನಂತರ ಮತ್ತೆ ನಿರಾಶೆ ಬದಿಗೊತ್ತಿ ಇನ್ನೊಂದು ಒಳ್ಳೆ ಕಥೆ ಮಾಡೋ ನಿರ್ಧಾರಕ್ಕೆ ಬಂದು ಕೂರುತ್ತಾನೆ. ಅಷ್ಟೊತ್ತಿಗೆ ಅದೇ ವಾಹಿನಿಯಲ್ಲೋ ಅಥವಾ ಇನ್ನೊಂದು ವಾಹಿನಿಯಲ್ಲೋ ಹೊಸದೊಂದು ಸೀರಿಯಲ್ ಶುರುವಾಗುತ್ತದೆ. ಪ್ರೊಮೋ ನೋಡಿದರೆ, 'ಅರೆ ಇದು ನನ್ನ ಕಥೆ ಅಲ್ವೇ?' ಅನಿಸಲಾರಂಭಿಸುತ್ತದೆ. ಮೊದಲ ಎಪಿಸೋಡ್ ನೋಡೋ ಹೊತ್ತಿಗೆ ಅದು ನೀವು ಕೊಟ್ಟ ಕಥೆಯೇ ಎಂದು ಕನ್ಫರ್ಮ್ ಕೂಡ ಆಗಿಬಿಡುತ್ತದೆ. ಆದರೆ ಹಾಗೆಂದು ವಾದ ಮಾಡುವುದಕ್ಕೆ ನಿಮ್ಮಲ್ಲಿ ಯಾವುದೇ ಪುರಾವೆಗಳೂ ಇರುವುದಿಲ್ಲ, ವಾಹಿನಿಯ ಕೈಗಳು ನೀವು ಕೊಟ್ಟ ಕಥೆಯನ್ನು ಅತಿ ಚಾಣಾಕ್ಷತನದಿಂದ ರೂಪಾಂತರಗೊಳಿಸಿಬಿಟ್ಟಿರುತ್ತವೆ.

ನೀವು ಬರೆದಿರೋ ಹೆಣ್ಣು ಪಾತ್ರಗಳು ಗಂಡಾಗಿರುತ್ತವೆ. ಕಿವುಡು ಪಾತ್ರ ಮೂಗನ ಪಾತ್ರವಾಗಿ ಬದಲಾಗಿರುತ್ತದೆ. ಹಳ್ಳಿ ಬ್ಯಾಕ್‌ಡ್ರಾಪ್ ಸಿಟಿಯಾಗಿರುತ್ತದೆ. ಒಟ್ಟಾರೆ ನೀವು ಮಾಡಿದ ಮೆಯ್ಲು, ಪೋಸ್ಟು, ಕಥೆ ಹೇಳೋಕೆ ಮೀಟ್ ಮಾಡಿದ ವ್ಯಕ್ತಿಗಳು, ಆಫೀಸಿನ ಮೆಟ್ಟಿಲ ಮೇಲಿನ ನಿಮ್ಮ ಹೆಜ್ಜೆ ಗುರುತು, ಸ್ಕ್ರಿಪ್ಟ್ ಮೇಲೆ ಕೈ ಇರಿಸಿದವರ ಬೆರಳಚ್ಚು ಏನೇ ತಂದರೂ ಈ ಕಳ್ಳತನವನ್ನು ಪ್ರೂವ್ ಮಾಡಲಾಗುವುದೇ ಇಲ್ಲ!

ಅಲ್ಲಿ ವಾಹಿನಿಯ ಕಥಾಕಣಜ ಅಂತಲೋ, ಕಥಾಬಳಗ ಎಂದೋ ಇನ್ನೇನೋ ಹೆಸರು ಮೂಲ ಕಥೆಗಾರರ ಬದಲು ಕಾಣಿಸುತ್ತದೆ. ಇನ್ನು ಕೆಲವೊಮ್ಮೆ ಇನ್ನೂ ವಿಚಿತ್ರ ಪರಿಸ್ಥಿತಿ. ಬಂದಿರುವ ರಾಶಿಕಥೆಗಳಲ್ಲಿ ಮೂರೋ ನಾಲ್ಕೋ ಕಥೆಗಳನ್ನು ಸೇರಿಸಿ ಒಂದು ಕಥೆ ಮಾಡಿಕೊಂಡು ಸೀರಿಯಲ್ ಮಾಡಿಬಿಡುವ ಜಾಣತನಗಳನ್ನೂ ವಾಹಿನಿಗಳು ತೋರಿಸೋದಿದೆ. ಕೆಲವು ಬಾರಿ ಖುದ್ದು ಬರಹಗಾರನಿಗೇ ತಾನು ಹೀಗೊಂದು ಕಥೆ ಬರೆದು ಕಳಿಸಿದ್ದೆ ಎಂದು ಮರೆತುಹೋಗುವಷ್ಟು ಕಾಲದ ನಂತರ ಆತನ ಕಥೆ ಧಾರಾವಾಹಿಯಾಗಿ ಬರುತ್ತದೆ! ಇನ್ನು ಕೆಲವೊಮ್ಮೆ ವಾಹಿನಿಗಳಿಂದ ವಾಹಿನಿಗೆ ಜಂಪ್ ಆಗುವ ತಲೆಗಳು ತಮ್ಮೊಂದಿಗೆ ಕಥೆಗಳನ್ನೂ ವಲಸೆ ಕರೆದೊಯ್ಯುತ್ತಾರೆ. ಆಗ ಒಂದು ವಾಹಿನಿಗೆ ಕಳಿಸಿದ್ದ ಕಥೆ ಇನ್ನೊಂದು ವಾಹಿನಿಯಲ್ಲಿ ಪ್ರಸಾರವಾಗುತ್ತದೆ. ಅಲ್ಲಿಗೆ ನಿಮ್ಮ ವಾದ ತಂತಾನೆ ಸೋತುಬಿಡುತ್ತದೆ.

ಇದೆಲ್ಲಕ್ಕಿಂತ ಭಾರಿ ಮೋಸವೆಂದರೆ, ನಿಮ್ಮ ಕಥೆ ಸೀದಾ ಅವರದೇ ಬೇರೆ ಭಾಷೆಯ ಸಿಸ್ಟರ್ ಕನ್ಸರ್ನ್ ಚಾನೆಲ್‌ಗಳಿಗೆ ಹೋಗಿ ಸೀರಿಯಲ್ ಆಗಿಬಿಡುತ್ತದೆ. ಅಲ್ಲಿಂದ ರೀಮೇಕ್ ಎಂಬ ಹೆಸರಲ್ಲಿ ಕನ್ನಡಕ್ಕೆ ಬರುತ್ತದೆ. ಕಥೆಗಾರ ಪ್ರಶ್ನಿಸಿದರೆ, 'ಇದು ಬೇರೆ ಭಾಷೆಯಿಂದ ಅಧಿಕೃತವಾಗಿ ರೀಮೇಕ್ ಆಗುತ್ತಿರುವ ಸೀರಿಯಲ್. ನಿಮ್ಮ ಕಥೆ ಆ ಭಾಷೆಯಲ್ಲಿ ಬಂದಿರೋಕೆ ಹೇಗೆ ಸಾಧ್ಯ?' ಎಂಬ ಗದರಿಕೆ ಬರುತ್ತದೆ. ಅಲ್ಲಿಗೆ ಕಥೆಗಾರ ಫಿನಿಷ್. ಎಳೆ ಸಿಕ್ಕರೆ ಸಾಕು ಕಥೆ ಮಾಡಿಕೊಳ್ಳಬಲ್ಲ ಜಾಣ ಹಾಗೂ ಅನುಭವಿ ಕೈಗಳು ವಾಹಿನಿಗಳಲ್ಲಿದ್ದಾಗ ಪೂರ್ತಿ ಕಥೆ ಕೊಟ್ಟರೆ ಅದನ್ನು ಬದಲಾಯಿಸೋದೇನು ಕಷ್ಟದ ಕೆಲಸವೇ?

'ಕನ್ನಡದಲ್ಲಿ ಕಥೆಗಳು ಬರುತ್ತಿಲ್ಲ.. ಕಥೆ ಬರೆಯುವವರಿಲ್ಲ..' ಇವೆಲ್ಲ ಶುದ್ಧ ಸುಳ್ಳು. ಬರೆಯುವ ಕೈಗಳಿಗೆ ಬೆಲೆ ಇಲ್ಲ ಎಂಬುದಷ್ಟೇ ಸತ್ಯ. ಇಂದಿಗೂ ಬರವಣಿಗೆ ಎಂಬುದು ನಿರ್ಲಕ್ಷಿಸುವ ಅಥವಾ ಕದಿಯುವ ವಸ್ತುವಾಗಿದೆಯೇ ಹೊರತು, ಮರ್ಯಾದೆ ಕೊಟ್ಟು ಕೊಳ್ಳುವ ವಸ್ತುವಾಗಿಲ್ಲ. ಹೀಗಾಗಿ ಕನ್ನಡ ದೃಶ್ಯಮಾಧ್ಯಮ ಸೊರಗುತ್ತಿದೆ, ನಲುಗುತ್ತಿದೆ...

ಭಟ್ಟರ್ ಸ್ಕಾಚ್

- **ದೇವು, (ಇಮೇಲ್ ಮೂಲಕ)**
ಭಟ್ರೇ, ಸಾಲ ಮತ್ತು ಸೊಳ್ಳೆ ನಡುವೆ ಇರುವ ಸಾಮ್ಯತೆ ಏನು?
- **ಎರಡೂ ನಿದ್ದೆ ಗೆಡಿಸುತ್ತವೆ, ಆದರೆ ಸೊಳ್ಳೆ ರಕ್ತ ಹೀರುತ್ತದೆ, ಸಾಲ ಜೀವವನ್ನೇ ಹೀರುತ್ತದೆ!**

- **ಸುಕೇಶ ಶೆಟ್ಟಿ, ಬೆಂಗಳೂರು**
ಭಟ್ರೇ, ಮದುವೆಯಾದ ಮೇಲೆ ಹುಡುಗರು ಯಾಕೆ ದಪ್ಪಗಾಗುತ್ತಾರೆ?
- **ಮದುವೆಯಾದ ಮೇಲೆ ಹೆಂಡತಿ ಬೈಯ್ಯುಳ ತಿಂದು ದಪ್ಪಗಾಗುತ್ತಾರೆ!**

- **ರಾಜೇಶ ಕೋಳೂರು, ಕೋಳೂರು**
ಭಟ್ರೇ, ಕಳ್ಳನಿಗೆ ಮತ್ತು ಲವ್ ಫೈಲ್ಯೂರ್ ಆದವನಿಗೆ ಇರುವ ವ್ಯತ್ಯಾಸವೇನು?
- **ಕಳ್ಳ 'ಲಾಕಪ್'ನಲ್ಲಿ ಇರುತ್ತಾನೆ, ಲವ್ ಫೈಲ್ಯೂರ್ ಆದವನು ಚಿಂತೆಯಲ್ಲಿ ಬಂಧಿತನಾಗಿರುತ್ತಾನೆ!**

- **ಜೈಶಂಕರ ಸಿ., ಚನ್ನರಾಯಪಟ್ಟಣ**
ಭಟ್ರೇ, ಪರೀಕ್ಷೆ ಅಂದರೆ ಏನು?
- **ಗೊತ್ತಿಲ್ಲದವರು ಕೇಳುವ ಪ್ರಶ್ನೆಗೆ, ಗೊತ್ತಿದ್ದವರು ಉತ್ತರ ಬರೆದು ಪಾಸ್ ಆಗುವ ಪ್ರಕ್ರಿಯೆ!**

- **ಪ್ರಭಾ ಶಂಕರ, (ಇಮೇಲ್ ಮೂಲಕ)**
ಭಟ್ರೇ, ಟೀಚರ್ ಅಂದರೆ ಯಾರು?
- **ತಮಗೆ ಗೊತ್ತಿಲ್ಲದ್ದನ್ನು ನಮಗೆ ಗೊತ್ತಿಲ್ಲ ಎಂದು ಸಾಬೀತು ಮಾಡುವವರು!**

- **ಲೋಕೇಶ ಬಾರಿ, ಶಿವಮೊಗ್ಗ**
ಭಟ್ರೇ, ಡಾಕ್ಟರ್ ಯಾಕೆ **ಬಿಳಿ ಕೋಟು ಹಾಕಿಕೊಳ್ಳುತ್ತಾರೆ?**
- **ಬಿಲ್ ನೋಡಿ ಪೇಷಂಟ್ ಬಿಳಿಚಿಕೊಂಡಾಗ, ಯಾರು ಪೇಷಂಟ್ ಯಾರು ಡಾಕ್ಟರ್ ಅಂತ ಕನ್‌ಫ್ಯೂಸ್ ಆಗಬಾರದು ಅಂತ!**

- **ಶ್ರುತಿ ಭಟ್, ಶಿರಸಿ**
ಭಟ್ರೇ, ಕ್ರಿಕೆಟ್ ಅಂಪೈರ್ ಮತ್ತು ಮ್ಯಾನೇಜರ್ ನಡುವೆ ಇರುವ ಸಾಮ್ಯತೆ ಏನು?
- **ಇಬ್ಬರೂ ತಮಗೆ ಇಷ್ಟ ಬಂದಾಗ ಕೈ ಎತ್ತುತ್ತಾರೆ, ಆಗ ಔಟ್ ಆಗುವುದು ಮಾತ್ರ ನಾವೇ!**

- **ರವಿ ಸಾತೂರು, ಬೆಂಗಳೂರು**
ಭಟ್ರೇ, ಮನುಷ್ಯನಿಗೆ ಅತಿ ಹೆಚ್ಚು ಸಮಾಧಾನ ಸಿಗುವುದು ಎಲ್ಲಿ?
- **ತನ್ನ ಫ್ರೆಂಡ್ ಕೂಡ ಫೇಲ್ ಆಗಿದ್ದಾನೆ ಎಂದು ತಿಳಿದಾಗ!**

- **ವಿನಾಯಕ ಶಾಸ್ತ್ರಿ, ಕುಮಟಾ**
ಭಟ್ರೇ, ಹೆಂಡತಿಯನ್ನು 'ಹೋಮ್ ಮಿನಿಸ್ಟರ್' ಎಂದು ಯಾಕೆ ಕರೆಯುತ್ತಾರೆ?
- **ಮನೆಯಲ್ಲಿ ಯಾವ 'ಬಿಲ್' ಪಾಸ್ ಆಗಬೇಕು ಎನ್ನುವುದು ಅವರ ಕೈಯಲ್ಲೇ ಇರುತ್ತದೆ!**

ಬದುಕನ್ನು ಬದಲಿಸುವ ಶಕ್ತಿಯಿರುವುದು ಕಲಿಕೆಗೆ

ವಿಶ್ವರಂಗ
ರಂಗಸ್ವಾಮಿ ಮೂಕನಹಳ್ಳಿ
vveditoped@gmail.com

ಕಲಿಕೆ ಎನ್ನುವ ಪದಕ್ಕೆ ವಿಶಾಲವಾದ ಅರ್ಥವಿದೆ. ಕಲಿಕೆ ಎಂದರೆ ಕೇವಲ ಶಾಲೆಗೆ ಹೋಗುವುದಲ್ಲ, ಪುಸ್ತಕ ಓದುವುದಲ್ಲ, ಅದು ಕೇವಲ ಗಣಿತದ ಫಾರ್ಮುಲಾಗಳು ಕೂಡ ಅಲ್ಲ, ಇತಿಹಾಸದ ಇಸವಿಗಳು, ಘಟನೆಗಳು ಅಲ್ಲ. ಆದರೆ ಇವು ಕೂಡ ಕಲಿಕೆಯ ಅಂಶಗಳು. ಅಡುಗೆ ಮಾಡುವುದು, ಕ್ರಿಕೆಟ್ ಆಡುವುದು, ಚೆಸ್, ಕಬಡ್ಡಿ, ಚಿನ್ನಿ-ದಾಂಡುವಿನಿಂದ ಹಿಡಿದು, ಈಜುವುದು, ಓಡುವುದು, ಹಾಡುವುದು, ಕುಣಿಯುವುದು, ಮಾತನಾಡುವುದು, ಕೇಳಿಸಿಕೊಳ್ಳುವುದು ಕೂಡ ಕಲಿಕೆ. ಸರಳವಾಗಿ ಹೇಳಬೇಕೆಂದರೆ ಬದುಕಿನ ಎಲ್ಲಾ ಹಂತದಲ್ಲೂ ನಾವು ಕಲಿಯುತ್ತಿರುತ್ತೇವೆ. ಕೆಲವು ಐಚ್ಛಿಕ, ಮತ್ತೆ ಕೆಲವು ಅನೈಚ್ಛಿಕ. ಪ್ರಜ್ಞಾಪೂರ್ವಕವಾಗಿ ನಿತ್ಯವೂ ಹತ್ತು ಪುಟವಾದರೂ ಓದುವ ಗುಣವನ್ನು, ಕಲೆಯನ್ನು ಬೆಳೆಸಿಕೊಂಡರೆ ಅದು ಐಚ್ಛಿಕ ಕಲಿಕೆ. ಸುಖಾಸುಮ್ಮನೆ ರಸ್ತೆಯಲ್ಲಿ ಬೇರೊಬ್ಬರ ಮೇಲೆ ಜಗಳಕ್ಕೆ ಬಿದ್ದವರನ್ನು ನೋಡಿ, ರೋಡ್ ರೇಜ್‌ನಲ್ಲಿ ಸಿಕ್ಕಿಹಾಕಿಕೊಳ್ಳಬಾರದು ಎನ್ನುವ ವಿವೇಚನೆಯನ್ನು ಕಲಿಸಿದ್ದು ಅನೈಚ್ಛಿಕ ಕಲಿಕೆ. ತಿನ್ನುವುದು, ವಿಸರ್ಜಿಸುವುದು ಕೂಡ ಬದುಕಿನ ಒಂದು ಹಂತದಲ್ಲಿ ಐಚ್ಛಿಕ ಕಲಿಕೆಯಾಗಿತ್ತು ಅಲ್ಲವೇ? ಬದುಕಿನಲ್ಲಿ ಒಂದು ಹಂತದ ನಂತರ ಇವು ಮತ್ತೆ ಐಚ್ಛಿಕ ಕ್ರಿಯೆಗಳಾಗಿ ಮಾರ್ಪಾಟಾದರೆ ಅದರಲ್ಲಿ ವಿಶೇಷವೇನಿಲ್ಲ. ಒಟ್ಟಾರೆ ಕಲಿಕೆ ಎನ್ನುವುದು ಜೀವನದ ಅವಿಭಾಜ್ಯ ಅಂಗ. ಅದು ಜೀವನ ಶೈಲಿ, ಬದುಕುವ ರೀತಿ.

ಕೆಲವು ಕಲಿಕೆಗಳು ಬದುಕಿಗೆ ಅವಶ್ಯಕ. ಅದರಿಂದ ಲಾಭವನ್ನು ಲೆಕ್ಕ ಹಾಕುವಂತಿಲ್ಲ. ಇನ್ನು ಕೆಲವು ಲಾಭಕ್ಕಾಗಿ, ಬದುಕಿನ ಓಘವನ್ನು ಬದಲಿಸಿಕೊಳ್ಳಲು, ಇನ್ನಷ್ಟು ಉನ್ನತಿಯ ಕಡೆಗೆ ಸಾಗಲು ಅವಶ್ಯಕ. ಬದುಕು ಬಹಳ ಸೂಕ್ಷ್ಮ, ಅದು ಯಾವಾಗ ಬೇಕಾದರೂ ಬದಲಾಗಬಹುದು. ನನ್ನ ಸ್ನೇಹಿತನೊಬ್ಬ ಆಸ್ಟ್ರೇಲಿಯಾ ದೇಶದಲ್ಲಿದ್ದಾನೆ. ನನಗಿಂತ ಎರಡು ವರ್ಷ ಹಿರಿಯ. ಕರೋನ ಸಮಯದಲ್ಲಿನ ಒತ್ತಡ ನಿರ್ವಹಣೆಯಲ್ಲಿ ಹೆಚ್ಚು ಕಡಿಮೆಯಾಗಿ ಪೆರಾಲಿಸಿಸ್‌ಗೆ ತುತ್ತಾಗಿದ್ದ. ಫೋನ್ ಮಾಡಿ ಅವನನ್ನು ವಿಚಾರಿಸುವಾಗ, ''ಮತ್ತೆ ಮಗುವಿನಂತೆ ನಡೆಯುವುದು ಕಲಿಯುತ್ತಿದ್ದೇನೆ. ಒಂದು ನಿಮಿಷ ಒಂದೇ ಸಮನೆ ನಿಲ್ಲಲು ಆಗುತ್ತಿಲ್ಲ'' ಎಂದಿದ್ದ. ಇವತ್ತಿಗೆ ಮತ್ತೆ ಸಾಮಾನ್ಯವಾಗಿದ್ದಾನೆ ಎನ್ನುವುದು ಶುಭಸುದ್ದಿ. ಈ ಮಾತುಗಳನ್ನು ಹೇಳಲು ಕಾರಣ, ಕೆಲವೊಮ್ಮೆ ಕಲಿಕೆ ಇಷ್ಟಪಟ್ಟು ಆಗಬೇಕೆಂದಿಲ್ಲ! ಅದು ನಮ್ಮ ತಪ್ಪುಗಳಿಂದ, ಅಥವಾ ಇತರರ ತಪ್ಪುಗಳಿಂದ ಹೇಗೋ ಒಟ್ಟಾರೆ ಕಲಿಕೆಯಾಗುತ್ತದೆ.

ಜಗತ್ತಿನಲ್ಲಿ ಸಾವಿರ ವಿಷಯಗಳಿವೆ, ನಾವು ಅವೆಲ್ಲವನ್ನೂ ಕಲಿಯಲು ಸಾಧ್ಯವಿಲ್ಲ. ನಮ್ಮ ಕಾರ್ಯಕ್ಷೇತ್ರ ಯಾವುದಿದೆ ಅದಕ್ಕೆ ಸಂಬಂಧಪಟ್ಟ ವಿಷಯಗಳನ್ನು ನಾವು ಶ್ರದ್ಧೆಯಿಂದ ಕಲಿಯಬೇಕು. ಇಂಥ ಔಪಚಾರಿಕ ಕಲಿಕೆಯಲ್ಲಿ ಮುಖ್ಯವಾಗಿ ಮೂರು ವಿಧಗಳಿವೆ. ಇವುಗಳನ್ನು ಸಮಯದ ಸದ್ವಿನಿಯೋಗ ಮಾಡಿಕೊಳ್ಳುವ ಅಡಿಯಲ್ಲಿ ಸರಿಯಾಗಿ ಬಳಸಿಕೊಂಡರೆ ನಾವು ತಲುಪುವ ಮಟ್ಟವನ್ನು ಊಹಿಸಿಕೊಳ್ಳುವುದು ಕೂಡ ಅಸಾಧ್ಯ. ಅಂಥ ಪ್ರಚಂಡ ಶಕ್ತಿ ಕಲಿಕೆಯಲ್ಲಿದೆ.

ನಿತ್ಯವೂ 30ರಿಂದ 60 ನಿಮಿಷ ಓದಿಗೆ ಮೀಸಲಿಡಿ

ಓದು ಕಲಿಕೆಯ ಒಂದು ಮಹತ್ತರ ಭಾಗ. ಓದುವುದರಿಂದ ಓದಿದ ವಿಷಯ ಮನಸ್ಸಿನಲ್ಲಿ ನೇರವಾಗಿ ಜಾಗ ಪಡೆದುಕೊಳ್ಳುತ್ತದೆ. ಓದುವುದರ ಜತೆಗೆ ಮುಖ್ಯವಾದ ಅಂಶಗಳನ್ನು ಬರೆದಿಟ್ಟು ಕೊಳ್ಳುವುದು ಕೂಡ ಮಾಡಬೇಕು. ಇವತ್ತಿಗೆ ನೂರಾರು ಹೊಸ ವಿಧಾನಗಳು, ತಂತ್ರಜ್ಞಾನಗಳು ಬಂದಿವೆ. ಆದರೂ ನಾವು ಓದುವುದು ಮತ್ತು ಬರೆಯುವುದು ಮನಸ್ಸಿನ ಆಳಕ್ಕೆ ಇಳಿದಷ್ಟು ಬೇರೆ ಯಾವ ವಿಧಾನಗಳೂ ಪರಿಣಾಮಕಾರಿ ಆಗಿರುವುದಿಲ್ಲ ಎನ್ನುವುದು ನನ್ನ ಸ್ವಂತ ಅನುಭವ ಕೂಡ. ದಿನದಲ್ಲಿ ಒಂದು ಗಂಟೆ ಓದುತ್ತಾ ಹೋದರೆ ಆಗ ವಾರದಲ್ಲಿ ಒಂದು ಪುಸ್ತಕ ಓದಿ ಮುಗಿಸಬಹುದು. ವರ್ಷಕ್ಕೆ 50 ಪುಸ್ತಕ! ಹತ್ತು ವರ್ಷದಲ್ಲಿ 500 ಪುಸ್ತಕ ಓದಿ ಮುಗಿಸಬಹುದು. ನಿಮಗೆ ಗೊತ್ತಿರಲಿ ಒಬ್ಬ ಸಾಮಾನ್ಯ ಮನುಷ್ಯ ವರ್ಷದಲ್ಲಿ ಒಂದು ಪುಸ್ತಕ ಓದಿದರೆ ಅದು ಹೆಚ್ಚು! ದಿನಕ್ಕೆ ಒಂದು ಗಂಟೆ ಓದುವ ಅಭ್ಯಾಸ ನಮ್ಮನ್ನು ಅದ್ಯಾವ ಮಟ್ಟದಲ್ಲಿ ಸಾಮಾನ್ಯ ಮನುಷ್ಯನಿಗಿಂತ ವಿಭಿನ್ನವಾಗಿಸುತ್ತದೆ ಎನ್ನುವುದನ್ನು ಗಮನಿಸಿ. ಓದು ಹೊಸ ಚಿಂತನೆಗೆ ನಮ್ಮನ್ನು ಹಚ್ಚುತ್ತದೆ. ಗೊತ್ತಿಲ್ಲದ ಹೊಸ ಆಯಾಮಗಳನ್ನು ನಮಗೆ ಉಣಬಡಿಸುತ್ತದೆ. ನಮ್ಮ ಸಮಕಾಲೀನರು ಯೋಚಿಸಲು ಕೂಡ ಆಗದ ಹೊಸ ವಿಚಾರಗಳನ್ನು ನಾವು ಅಳವಡಿಸಿಕೊಳ್ಳುವುದರ ಮೂಲಕ ನಮ್ಮ ಕಾರ್ಯಕ್ಷೇತ್ರದಲ್ಲಿ ಅಗ್ರಗಣ್ಯರಾಗಬಹುದು. ಒಂದು ಗಂಟೆ ಓದುವುದರಿಂದ ಹಣ, ಹೆಸರು, ಅಂತಸ್ತು ಎಲ್ಲವನ್ನೂ ಪಡೆಯಲು ಸಾಧ್ಯ. ಅಚ್ಚರಿ ಎನ್ನಿಸುತ್ತೆ ಅಲ್ಲವೇ? ನೆನಪಿರಲಿ ಇದು ಒಂದು ದಿನ ಮಾಡಿ ನಿಲ್ಲಿಸುವ ಕೆಲಸವಲ್ಲ. ಕೆಲಸದಲ್ಲಿ ಪ್ರಮೋಷನ್ ಸಿಕ್ಕಿತು ಎಂದು ನಿಲ್ಲಿಸುವಂತೆಯೂ ಇಲ್ಲ. ಓಪ್ರಾ ವಿನ್‌ಫ್ರೆ ಎನ್ನುವ ಅಮೆರಿಕನ್ ಮಹಿಳೆ ಸಾವಿರಾರು ಯಶಸ್ವಿ ವ್ಯಕ್ತಿಗಳನ್ನು ಸಂದರ್ಶನ ಮಾಡಿದ್ದಾರೆ. ಅಲ್ಲಿನ ಸಾರಾಂಶ ಅವರೆಲ್ಲರೂ ಓದಿನ ಗೀಳು ಹಚ್ಚಿಕೊಂಡವರು. ವರ್ಷದಲ್ಲಿ ಸರಾಸರಿ 60 ಪುಸ್ತಕ ಓದುತ್ತಿರುವವರು. ವಾರೆನ್ ಬಫೆಟ್, ಬಿಲ್ ಗೇಟ್ಸ್ ಸಹಿತ ಜಗತ್ತಿನ ಬಹುಪಾಲು ಸಿಇಒಗಳು ಓದುತ್ತಾರೆ. ಸರಳವಾಗಿ ಹೇಳಬೇಕೆಂದರೆ ಅತ್ಯಂತ ಯಶಸ್ವಿ ಮತ್ತು ಬಿಲಿಯನೇರ್‌ಗಳ ಒಂದು ಸಾಮಾನ್ಯಗುಣ 'ಓದು'. ಮುಂದಿನ ದಿನ ತಿನ್ನಲು ಏನು ಸಿಗುತ್ತದೆ ಎನ್ನುವುದರ ಗ್ಯಾರಂಟಿ ಇರದಿರುತ್ತಿದ್ದ ನನ್ನ ಬದುಕನ್ನು ಕೂಡ ಬದಲಿಸಿದ್ದು ಓದು. ಒಪ್ಪತ್ತಿಗೆ ಆದರೆ ಮುಂದಿನ ಊಟದ ತತ್ವಾರ ಎದುರಿಸುತ್ತಿದ್ದ ನಮ್ಮ ಮನೆಯಲ್ಲಿ ಪುಸ್ತಕಗಳಿಗೆ ಮಾತ್ರ ಕಡಿಮೆಯಿರುತ್ತಿರಲಿಲ್ಲ. ನಿತ್ಯವೂ ಎರಡು ನ್ಯೂಸ್ ಪೇಪರ್. ಒಂದು ಇಂಗ್ಲಿಷ್, ಇನ್ನೊಂದು ಕನ್ನಡ. ಜತೆಗೆ ರೀಡರ್ಸ್ ಡೈಜೆಸ್ಟ್, ಕಾಂಪಿಟಿಷನ್ ಸಕ್ಸಸ್ ರಿವ್ಯೂ, ದಿಕ್ಸೂಚಿ, ಹೀಗೆ ಹತ್ತಾರು ಮಾಸಿಕ, ಸಾಪ್ತಾಹಿಕ ಪತ್ರಿಕೆಗಳು ಮನೆಯನ್ನು, ಮನಸ್ಸನ್ನು ತುಂಬುತ್ತಿದ್ದವು. ಇಂಟರ್ನೆಟ್ ಇಲ್ಲದ ಆ ಕಾಲದಲ್ಲಿ, ಮನಸ್ಸಿನಲ್ಲಿ ಏನಾದರೂ ಆಗಬೇಕೆನ್ನುವ ಕನಸು, ಹಂಬಲ ಬಿತ್ತಿದ್ದು ಪುಸ್ತಕಗಳು. ಎಂದಿಗೂ ಮೋಸ ಮಾಡದ, ಕುಸಿತ ಕಾಣದ ಬೆಸ್ಟ್ ಇನ್ವೆಸ್ಟ್‌ಮೆಂಟ್ ಈ ಭೂಮಿಯ ಮೇಲಿದ್ದರೆ ಅದು ಓದು, ಪುಸ್ತಕಗಳು.

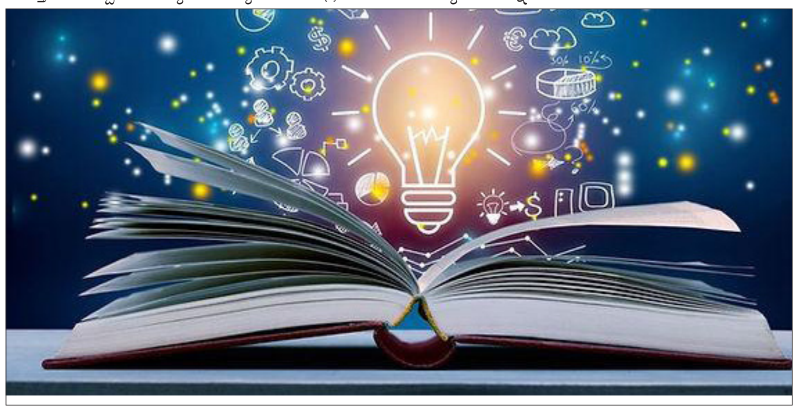

ಆಡಿಯೋ ಕಾರ್ಯಕ್ರಮಗಳನ್ನು ಕೇಳುವುದು

ಓದು ಅತ್ಯುತ್ತಮ ಎನ್ನುವುದರಲ್ಲಿ ಎರಡು ಮಾತಿಲ್ಲ. ಆದರೆ ಇಂದು ಜನರಲ್ಲಿ ಸಮಯದ ಅಭಾವ ಹೆಚ್ಚಾಗಿದೆ. ಅದಕ್ಕೆ ಕಾರಣಗಳು ಹಲವು. ಅದನ್ನು ವಿಮರ್ಶಿಸಲು ಇದು ಸ್ಥಳವಲ್ಲ. ಹೀಗಾಗಿ ಇದ್ದುದರಲ್ಲಿ ಸಮಯವನ್ನು ಸದುಪಯೋಗಪಡಿಸಿಕೊಳ್ಳಲು ಇರುವ ಇನ್ನೊಂದು ಮಾರ್ಗ ಆಡಿಯೋ ಬುಕ್ಸ್ ಕೇಳುವುದು. ಪಾಡ್‌ಕಾಸ್ಟ್ ಇತ್ಯಾದಿಗಳನ್ನು ಕೇಳಬಹುದು. ಓಡುವಾಗ, ನಡೆಯುವಾಗ, ಕಾರಿನಲ್ಲಿ ಹೋಗುವಾಗ, ಹೀಗೆ ದೈಹಿಕ ಚಟುವಟಿಕೆ ಜತೆಗೆ ಮಾನಸಿಕವಾಗಿ ಕೂಡ ಅಭಿವೃದ್ಧಿ ಹೊಂದಬಹುದು. ನಿಮಗೆಲ್ಲಾ ಒಂದು ಆಶ್ಚರ್ಯ ಎನ್ನಿಸಬಹುದಾದ ವಿಷಯವನ್ನು ಹೇಳುವೆ. ಸಾಮಾನ್ಯ ಮನುಷ್ಯ ಜಗತ್ತಿನ ಎಲ್ಲಾ ದೊಡ್ಡ ನಗರಗಳಲ್ಲಿ ವಾರ್ಷಿಕವಾಗಿ 500ರಿಂದ 1000 ಗಂಟೆಗಳ ಕಾಲ ಕಾರು, ಬಸ್ ಅಥವಾ ಬೈಕ್, ರೈಲು, ಹೀಗೆ ಒಟ್ಟಾರೆ ಪ್ರಯಾಣದಲ್ಲಿ ಕಳೆಯುತ್ತಾನೆ. ನೆನಪಿರಲಿ ಇದು ಕೇವಲ ಮನೆ ಮತ್ತು ಕೆಲಸದ ಜಾಗಕ್ಕೆ ಹೋಗಿಬರಲು ಆಗುವ ಪ್ರಯಾಣದ ಸಮಯ ಮಾತ್ರ! ಸಮಯವಿಲ್ಲ ಎನ್ನುವುದು ಅತ್ಯಂತ ಸಾಮಾನ್ಯ ಗೋಣಗಾಟ. ಇರುವ ಸಮಯವನ್ನು ನಾವು ಸರಿಯಾಗಿ ಪ್ಲಾನ್ ಮಾಡಿ ಬಳಸಿಕೊಂಡರೆ ಖಂಡಿತ ಎಲ್ಲಕ್ಕೂ ಸಮಯವನ್ನು ಹೊಂದಿಸಿಕೊಳ್ಳಬಹುದು. ಸರಳವಾಗಿ ಹೇಳಬೇಕೆಂದರೆ ಮಾಡಬೇಕು ಎನ್ನುವ ಇಚ್ಛೆ ಮನಸ್ಸಿನಲ್ಲಿ ಪ್ರಬಲವಾಗಿದ್ದರೆ ಸಮಯ, ದಾರಿ ಎಲ್ಲವೂ ಪೂರಕವಾಗಿ ಬದುಕಿಗೆ ಜತೆಯಾಗುತ್ತವೆ.

ಸರ್ಟಿಫಿಕೇಷನ್ ಕೋರ್ಸ್ ಮಾಡುವುದು

ನಮ್ಮ ವೃತ್ತಿಗೆ ಪೂರಕವಾದ ಕಲಿಕೆಯನ್ನು ಮಾಡುತ್ತಾ ಹೋದರೂ ಅದು ನಮ್ಮ ಬದುಕನ್ನು ಬದಲಿಸಿಬಿಡುತ್ತದೆ. ಇವತ್ತಿನ ದಿನದಲ್ಲಿ ಆನ್‌ಲೈನ್ ಮೂಲಕ ಬೇಕಾದಷ್ಟು ಸರ್ಟಿಫಿಕೇಷನ್ ಕೋರ್ಸ್ ಮಾಡಬಹುದು. ಆನ್‌ಲೈನ್ ಆದುದರಿಂದ ಇದೇ ಸಮಯಕ್ಕೆ ಅಲ್ಲಿ ಕೂರಬೇಕು ಎನ್ನುವ ಕಟ್ಟಳೆಗಳು ಇರುವುದಿಲ್ಲ. ಕೇವಲ ಸರ್ಟಿಫಿಕೇಟ್ ಪಡೆಯಬೇಕು ಎನ್ನುವುದು ಉದ್ದೇಶವಾಗಿರದೆ ಹೊಸತು ಕಲಿಯಬೇಕು. ಅಪ್‌ಡೇಟ್ ಆಗಬೇಕು ಎಂದು ಕಲಿಯುವುದು ಬಹಳಷ್ಟು ವ್ಯತ್ಯಾಸ ಉಂಟುಮಾಡುತ್ತದೆ. ಹಾಗೆ ಇಂದಿನ ದಿನಗಳಲ್ಲಿ ಬಹಳಷ್ಟು ಸೆಮಿನಾರ್, ವರ್ಕ್‌ಶಾಪ್‌ಗಳು ನಡೆಯುತ್ತವೆ. ಅದಕ್ಕೆ ನಮ್ಮ ವೃತ್ತಿಬದುಕನ್ನು ಮತ್ತು ಒಟ್ಟಾರೆ ಜೀವನವನ್ನು ಉನ್ನತಿಯ ಕಡೆಗೆ ಒಯ್ಯುವ ಸಾಧ್ಯತೆಯಿದೆ ಎಂದಾಗ ಅಂಥ ಸೆಮಿನಾರ್‌ಗಳಲ್ಲಿ ಭಾಗವಹಿಸಬೇಕು. ಈ ರೀತಿಯ ವರ್ಕ್‌ಶಾಪ್ ನಡೆಸುವವರ ಜೀವನಾನುಭವ, ಕಲಿಕೆ ನಮಗೂ ಹೆಚ್ಚಿನ ಸಮಯ ಮತ್ತು ಖರ್ಚಿಲ್ಲದೆ ತಲುಪುತ್ತದೆ. ಇದರ ಉಪಯೋಗವನ್ನು ನಾವು ಮಾಡಿಕೊಳ್ಳಬೇಕು. ಇದು ಖಂಡಿತ ಸಾವಿರಾರು ರುಪಾಯಿ ಮತ್ತು ನೂರಾರು ಗಂಟೆಗಳನ್ನು ಉಳಿಸುತ್ತದೆ. ಅಷ್ಟು ಅನುಭವವನ್ನು ಕಟ್ಟಿಕೊಡುತ್ತದೆ.

ನೆನಪಿರಲಿ, ಮೈಂಡ್ ಎನ್ನುವುದು ಒಂದು ಮಸಲ್ ಇದ್ದಂತೆ! ಹೆಚ್ಚು ಬಳಸಿದಷ್ಟೂ ಹರಿತಾಗುತ್ತದೆ. ಇದರ ಜತೆಗೆ ಇನ್ನೊಂದು ಮುಖ್ಯ ಅಂಶವನ್ನು ಕೂಡ ಗಮನಿಸಿ. ನೀವು ಮಕ್ಕಳನ್ನು ನೋಡಿ, ಅವುಗಳಲ್ಲಿ ಸಹಜ ಕುತೂಹಲವಿರುತ್ತದೆ. ಅದೇಕೆ ಹೀಗೆ? ಅದೇನು? ಹೀಗೆ ಪ್ರಶ್ನೆಗಳ ಮೇಲೆ ಪ್ರಶ್ನೆಯನ್ನು ಸದಾ ಕೇಳುತ್ತಲೇ ಇರುತ್ತವೆ. ಬೆಳೆಯುತ್ತ ಹೋದಂತೆ ಈ ಪ್ರಶ್ನೆ ಕೇಳುವ ಪ್ರವೃತ್ತಿ ಕಡಿಮೆಯಾಗುತ್ತಾ ಹೋಗುತ್ತದೆ. ಇದಕ್ಕೆ ಕಾರಣ ನಾವು, ನಮ್ಮ ಸಮಾಜ. ಮಕ್ಕಳಲ್ಲಿ ಸಹಜವಾಗಿ ಮೂಡುವ ಕುತೂಹಲ, ಪ್ರಶ್ನಿಸುವ ಸ್ವಭಾವವನ್ನು ನಾವು ಕಾಪಿಡಬೇಕು. ಜತೆಗೆ ನಮ್ಮಲ್ಲಿರುವ ಆ ಮಗುವಿನ ಗುಣವನ್ನು ಕೂಡ ಜತನದಿಂದ ಪೋಷಿಸಬೇಕು. ಎಲ್ಲಿಯವರೆಗೆ ಬದುಕಿನಲ್ಲಿ ಕುತೂಹಲ ಉಳಿಸಿಕೊಳ್ಳುತ್ತೇವೋ ಅಲ್ಲಿಯವರೆಗೆ ನಾವು ಅಭಿವೃದ್ಧಿಯ ಹಾದಿಯಲ್ಲಿದ್ದೇವೆ ಎಂದರ್ಥ. ಬದುಕು ಎಂದಿಗೂ ನಿಂತ ನೀರಾಗಬಾರದು. ಚಲನೆಯೇ ಬದುಕು, ಕ್ರಿಯಾಶೀಲತೆಯೇ ಶುಕ್ರದೆಸೆ, ಜಡತ್ವವೇ ಶನಿದೆಸೆ. ಈ ಸತ್ಯವನ್ನು ನಾವು ಎಷ್ಟು ಬೇಗ ಅರಿತುಕೊಳ್ಳುತ್ತೇವೋ ಅಷ್ಟು ನಮಗೆ ಒಳ್ಳೆಯದು. ಓದುವ ಅಭ್ಯಾಸ ಗುಣವಾಗಿ ಮಾರ್ಪಾಟಾದರೆ ಆಗ ನೋಡಿ 'ಕಂಫರ್ಟ್ ಜೋನ್' ಎನ್ನುವ ಬೌಂಡರಿ ಇರುವುದಿಲ್ಲ. ಏಕೆಂದರೆ ಎಲ್ಲಾ ಬೌಂಡರಿ ಕೂಡ ನಮ್ಮದೇ ಆಗಿರುತ್ತದೆ.

ಕಲಿಕೆಯಿಂದ ಆಗುವ ಲಾಭಗಳು ಒಂದಲ್ಲ ಹಲವಾರು. ಕಲಿಕೆ ಎನ್ನುವುದು ಬದುಕಿಗೆ ಒಂದು ಹೊಸ ಹುಮ್ಮಸ್ಸು ನೀಡುತ್ತದೆ ಎನ್ನುವುದು ನನ್ನ ಅನುಭವ ಕೂಡ. ಏನೂ ಮಾಡದೆ, ಅಂದರೆ ಹೊಸತನ್ನು ಕಲಿಯದೇ, ಓದದೇ ಒಂದು ವಾರ ಕಳೆದುಬಿಟ್ಟರೆ ಸಾಕು. ಜೀವನ ಬಹಳ ಬೋರ್ ಎನ್ನಿಸಿಬಿಡುತ್ತದೆ. ಗೊತ್ತಿಲ್ಲದೇ ಬೇಸರ ಆವರಿಸಿಬಿಡುತ್ತದೆ. ಸದಾ ಕಲಿಕೆಯಲ್ಲಿ ಮಗ್ನರಾಗಿದ್ದರೆ ಅದು ಬದುಕಿಗೆ ಒಂದು ಭರವಸೆ ನೀಡುತ್ತದೆ. ಏನೋ ಮಾಡುತ್ತಿದ್ದೇನೆ ಎನ್ನುವ ತೃಪ್ತಿ ನೀಡುತ್ತದೆ. ಪ್ರಮಾಣ ಮಾಡಿ ಹೇಳುತ್ತೇನೆ, ಒಮ್ಮೆ ಆ ಜೋನ್‌ಗೆ ಹೋಗಿ ನೋಡಿ, ಅದು ನೀಡುವ ಆನಂದ ಬೇರೆಯ ಮಟ್ಟದಲ್ಲಿರುತ್ತದೆ.

ಕಲಿಕೆಯ ಹಾದಿಯಲ್ಲಿ ಸಮಾನಮನಸ್ಕರ ಭೇಟಿ, ಹೊಸ ಸ್ನೇಹ, ಸಂಬಂಧವನ್ನು ಕೂಡ ಇದು ನೀಡುತ್ತದೆ. ಇದು ಬೆಲೆ ಕಟ್ಟಲಾಗದ ಲಾಭ. ಇಂಥ ಲಭ್ಯತೆ ಕಲಿಕೆಯ ಹೊರತಾಗಿ ಬೇರೆಡೆ ಸಿಕ್ಕರೂ ಅವುಗಳ ಆಯಸ್ಸು ಕಡಿಮೆಯಿರುತ್ತದೆ. ಕಲಿಕೆಯ ಜತೆಗಾರರು ಬಹಳ ದೂರ ಜತೆಯಾಗುತ್ತಾರೆ. ಇವತ್ತಿನ ಜಗತ್ತಿನಲ್ಲಿ ಪ್ರಸ್ತುತತೆ ಉಳಿಸಿಕೊಳ್ಳಲು ಇರುವ ಏಕೈಕ ಮಾರ್ಗ ಕಲಿಕೆ. ಹೀಗಾಗಿ 'ನೆವರ್ ಎವರ್ ಸ್ಟಾಪ್ ಲರ್ನಿಂಗ್'. ಬಹುದೊಡ್ಡ, ಪ್ರಸಿದ್ಧ, ಯಶಸ್ವಿ ವ್ಯಕ್ತಿಗಳನ್ನು ನೋಡಿ ಅವರು ಕಲಿಕೆಯನ್ನು ನಿಲ್ಲಿಸಿರುವುದಿಲ್ಲ. ನೆನಪಿರಲಿ, ಕಲಿಕೆ ಎನ್ನುವುದರ ವ್ಯಾಖ್ಯೆ ಬಹುದೊಡ್ಡದು.

ಕಳಕಳಿ

ರಮಾನಂದ ಶರ್ಮಾ

ಅನ್ಯ ಚಟುವಟಿಕೆಗಳಿಗೆ ಶಿಕ್ಷಕರ ಬಳಕೆಯಾಗದಿರಲಿ

ಮಾಧ್ಯಮ ವರದಿಯೊಂದರ ಪ್ರಕಾರ, ದೆಹಲಿಯ ಶಿಕ್ಷಣ ಸಂಸ್ಥೆಗಳ ಸುತ್ತಮುತ್ತ ಕಾಣಬರುವ ಬೀದಿನಾಯಿ ಸಂಬಂಧಿತ ಸಮಸ್ಯೆಗಳನ್ನು ಅವಲೋಕಿಸಿ ವರದಿ ಮಾಡಲು ಅಲ್ಲಿನ ಶಿಕ್ಷಕರನ್ನು 'ನೋಡಲ್ ಅಧಿಕಾರಿ'ಗಳನ್ನಾಗಿ ನೇಮಿಸಿ ಅಲ್ಲಿನ ಶಿಕ್ಷಣ ನಿರ್ದೇಶನಾಲಯವು ಆದೇಶ ಹೊರಡಿಸಿದೆ. ನಿರೀಕ್ಷೆಯಂತೆ ಇದಕ್ಕೆ ಶಿಕ್ಷಕರ ಸಂಘಟನೆಗಳು ಆಕ್ಷೇಪಿಸಿದ್ದು, 'ಈ ಆದೇಶವು ಕಾರ್ಯಸಾಧ್ಯವಲ್ಲ ಮತ್ತು ಇದು ಅಮಾನವೀಯ' ಎಂದು ಅವು ಪ್ರತಿಕ್ರಿಯಿಸಿವೆಯಂತೆ.

ದೇಶಾದ್ಯಂತ ಬೀದಿನಾಯಿಗಳ ಕಾಟವು ಗಂಭೀರ ಸ್ವರೂಪವನ್ನು ಪಡೆದಿದ್ದು, ಅದು ಸರ್ವೋಚ್ಚ ನ್ಯಾಯಾಲಯದವರೆಗೂ ಮುಟ್ಟಿದೆ. ಈ ಸಮಸ್ಯೆಯ ನಿಯಂತ್ರಣಕ್ಕೆ ತ್ವರಿತ ಕ್ರಮವನ್ನು ಕೈಗೊಳ್ಳುವಂತೆ ನ್ಯಾಯಾಲಯವು ಆದೇಶಿಸಿದೆ. ಬಹುಶಃ ಇದೇ ಕಾರಣಕ್ಕಾಗಿ, ದೆಹಲಿ ಸರಕಾರವು ಸಮಸ್ಯೆಯ ಪರಿಹಾರದ ಮೊದಲ ಹೆಜ್ಜೆಯಾಗಿ ಈ ಕ್ರಮವನ್ನು ಕೈಗೊಂಡಿರಬಹುದು. ಇದು ಫಲಪ್ರದವಾದರೆ, ಮಿಕ್ಕ ರಾಜ್ಯಗಳಿಗೂ ಅದು ಹಬ್ಬುವುದರಲ್ಲಿ ಸಂದೇಹವಿಲ್ಲ. ಈಗಾಗಲೇ ಗುಜರಾತ್ ಮತ್ತು ಬಿಹಾರ ರಾಜ್ಯಗಳು ಈ ನಿಟ್ಟಿನಲ್ಲಿ ಆಸಕ್ತಿ ತೋರಿವೆಯಂತೆ, ಕರ್ನಾಟಕವೂ ಇಂಥ ಕ್ರಮಕ್ಕೆ ಮುಂದಾಗಿರುವುದು ತಿಳಿದುಬಂದಿದೆ. ಆದರೆ ಈ ಕ್ರಮಕ್ಕೆ ತೀವ್ರ ಆಕ್ರೋಶವನ್ನು ವ್ಯಕ್ತಪಡಿಸಿರುವ ವಿಧಾನ ಪರಿಷತ್ ಸಭಾಪತಿ ಬಸವರಾಜ ಹೊರಟ್ಟಿಯವರು, ''ಚುನಾವಣಾ ಕಾರ್ಯ, ಜನಗಣತಿ, ಜಾತಿಗಣತಿ ಮತ್ತು ಮತದಾರರ ಪಟ್ಟಿಯ ಪರಿಷ್ಕರಣೆಯಲ್ಲಿ ತೊಡಗಿಸಿಕೊಂಡಿರುವ ಶಿಕ್ಷಕರು, ಶಾಲಾ ಮಕ್ಕಳಿಗೆ ಹಾಲು-ಮೊಟ್ಟೆ ವಿತರಿಸುವಂಥ ಬೋಧಕೇತರ

ಕೆಲಸಗಳಲ್ಲಿಯೂ ನಿರತರಾಗಿದ್ದಾರೆ. ರಾಜ್ಯಾದ್ಯಂತ ಈಗಾಗಲೇ ಶಿಕ್ಷಕರ ಕೊರತೆಯಿದ್ದು, ಇಂಥ ಸಂದರ್ಭದಲ್ಲಿ ಶಿಕ್ಷಕರಿಗೆ ಈ ರೀತಿಯ ಹೆಚ್ಚುವರಿ ಕೆಲಸ ನೀಡುವುದು ಸರಿಯಲ್ಲ'' ಎಂದಿದ್ದಾರೆ. ಈ ಅಭಿಪ್ರಾಯಕ್ಕೆ ರಾಜ್ಯಾದ್ಯಂತ ಸಹಮತ ವ್ಯಕ್ತವಾಗುತ್ತಿದೆ.

ಶಾಲಾ ಮಕ್ಕಳಿಗೆ ಬೋಧಿಸುವುದು, ತನ್ಮೂಲಕ ಅವರ ಉಜ್ವಲ ಭವಿಷ್ಯಕ್ಕೆ ಭದ್ರಬುನಾದಿ ಹಾಕುವುದು ಶಿಕ್ಷಕರ ಕರ್ತವ್ಯ. ಈ ಕಾರ್ಯವನ್ನು ಶಿಕ್ಷಕರು ಎಷ್ಟು ನಿಷ್ಠೆಯಿಂದ, ಸಮರ್ಥವಾಗಿ ಮತ್ತು ನಿರಂತರವಾಗಿ ಮಾಡುತ್ತಾರೆ ಎನ್ನುವುದರ ಮೇಲೆ ಇದು ನಿರ್ಧಾರವಾಗುತ್ತದೆ. ಮಕ್ಕಳು ವಿದ್ಯಾಭ್ಯಾಸದಲ್ಲಿ ನಿರೀಕ್ಷಿತ ಪ್ರಗತಿಯನ್ನು ತೋರದಿದ್ದರೆ, ವಾರ್ಷಿಕ ಪರೀಕ್ಷೆಯಲ್ಲಿ ಉತ್ತಮ ಅಂಕಗಳನ್ನು ಗಳಿಸದಿದ್ದರೆ ಅದಕ್ಕೆ ಶಿಕ್ಷಕರನ್ನೇ ಹೊಣೆಯಾಗಿಸಿ ದೂರುವುದು ನಮ್ಮಲ್ಲಿ ತೀರಾ ಸಾಮಾನ್ಯ. ತಪ್ಪುಗಳು ಯಾರದ್ದೇ ಆಗಿರಲಿ, ಶಿಕ್ಷಕರ ಲೋಪ-ದೋಷಗಳು ಮಾತ್ರ ಹೆಚ್ಚು ಚರ್ಚಿತವಾಗುತ್ತವೆ ಹಾಗೂ ಎತ್ತಿಹೇಳಲ್ಪಡುತ್ತವೆ. ಆದರೆ ನಿರೀಕ್ಷಿತ ಸಾಧನೆಯನ್ನು ತೋರುವುದಕ್ಕೆ ಶಿಕ್ಷಕರಿಗೆ ಆಗುತ್ತಿಲ್ಲವೇಕೆ? ಅದರ ಹಿಂದಿರುವ ಕಾರಣಗಳೇನು? ಎಂಬುದರ ಬಗ್ಗೆ ಮಾತ್ರ ವಿಸ್ತೃತ ಚಿಂತನೆ ನಡೆಯುವುದಿಲ್ಲ. ಶಾಲಾ ಶಿಕ್ಷಕರು ಎದುರಿಸುತ್ತಿರುವ ಸವಾಲುಗಳ ಬಗ್ಗೆ 'ರಿಯಾಲಿಟಿ ಚೆಕ್' ಆಗುವುದಿಲ್ಲ. ಶಿಕ್ಷಕರನ್ನು ಶೈಕ್ಷಣಿಕ ಕಾರ್ಯಕ್ಕಿಂತ 'ಪಠ್ಯೇತರ ಚಟುವಟಿಕೆ'ಗಳಿಗೇ ಹೆಚ್ಚು ಬಳಸಿಕೊಳ್ಳಲಾಗುತ್ತಿದೆ ಎಂಬ ಆರೋಪ-ಅಸಮಾಧಾನಗಳು ಲಾಗಾಯ್ತಿನಿಂದಲೂ ಇವೆ. ದೆಹಲಿ ಮತ್ತು ಇನ್ನಿತರ ರಾಜ್ಯ ಸರಕಾರಗಳಿಂದ ಪ್ರಸ್ತುತ ಹೊಮ್ಮಿರುವ ಆದೇಶವು ಈ ಆರೋಪಕ್ಕೆ ಪುಷ್ಟಿ ನೀಡುವ ಇನ್ನೊಂದು ಸಾಕ್ಷಿಯಾಗಿದೆ.

ಶಿಕ್ಷಕರನ್ನು ಶಿಕ್ಷಣೇತರ ಚಟುವಟಿಕೆಗಳಲ್ಲಿ ತೊಡಗಿಸುವುದರಿಂದ ಬೋಧಕ ವೃತ್ತಿಯ ಮೇಲಾಗುವ ಪರಿಣಾಮಗಳ ಬಗ್ಗೆ National Institute Of Education and Administration ವತಿಯಿಂದ ಕೆಲ ವರ್ಷಗಳ ಹಿಂದೆ ಸಮೀಕ್ಷೆಯೊಂದನ್ನು ನಡೆಸಲಾಗಿತ್ತು. ಅದರ ವರದಿಯ ಪ್ರಕಾರ, ಶಿಕ್ಷಕರು ಬೋಧನೆಗೆಂದು ಕೇವಲ ಶೇ.19.1ರಷ್ಟು ಸಮಯವನ್ನು ಬಳಸುತ್ತಿದ್ದು, ಮಿಕ್ಕ ಅವಧಿಯನ್ನು ಬೋಧಕೇತರ ಮತ್ತು ಅಮುಖ್ಯ ಚಟುವಟಿಕೆಯಲ್ಲಿ ಕಳೆಯುತ್ತಾರೆ. ಅಂದರೆ, ಚುನಾವಣಾ ಕರ್ತವ್ಯ, ವಿವಿಧ ರೀತಿಯ ಸಮೀಕ್ಷೆ, ಪಲ್ಸ್ ಪೋಲಿಯೋ ಅಭಿಯಾನ, ಶಾಲಾ ಮಕ್ಕಳ ಮಧ್ಯಾಹ್ನದ ಬಿಸಿಯೂಟದ ಸಿದ್ಧತೆ, ಅದರ ಲೆಕ್ಕಪತ್ರಗಳ ತಯಾರಿ, ಆಡಿಟ್ ಮಾಡಿಸುವಿಕೆ, ಹತ್ತು ಹಲವು ಜಯಂತಿಗಳ ಆಚರಣೆ- ಇಂಥವುಗಳಿಗೆ ಶಿಕ್ಷಕರ ಸಮಯದ ಸಿಂಹಪಾಲು ವಿನಿಯೋಗವಾಗುತ್ತಿದೆಯಂತೆ. ಇನ್ನೂ ಬಿಡಿಸಿ ಹೇಳಬೇಕೆಂದರೆ, ಜನಗಣತಿ, ದನಗಣತಿ, ಜಾತಿಗಣತಿ, ಮನೆಗಣತಿ, ಸಾಕ್ಷರತಾ ಗಣತಿ, ಸಾಮಾಜಿಕ ಗಣತಿ, ವೃಕ್ಷಗಣತಿ ಹೀಗೆ ವೈವಿಧ್ಯಮಯ ಗಣತಿಗಳಿಗೆ ಶಿಕ್ಷಕರೇ ಬೇಕು! ಇಷ್ಟು ಸಾಲದೆಂಬಂತೆ ಈಗ ಬೀದಿನಾಯಿಯ ಮೇಲೆ ನಿಗಾ ಇಡುವ ಕೆಲಸ!

ವಿಧಾನಸಭೆಯಿಂದ ವಿಧಾನ ಪರಿಷತ್‌ಗೆ, ರಾಜ್ಯಸಭೆಗೆ ನಡೆಯುವ ಚುನಾವಣೆ, ರಾಷ್ಟ್ರಪತಿ ಮತ್ತು ಉಪರಾಷ್ಟ್ರಪತಿ ಚುನಾವಣೆಗಳ ಹೊರತಾಗಿ ಬಹುತೇಕ ಸಾರ್ವತ್ರಿಕ ಚುನಾವಣೆಗಳ ನಿರ್ವಹಣೆಯ ಹಿಂದೆ ಶಿಕ್ಷಕರ ಪಾತ್ರ/ಸೇವೆ ಇದ್ದೇ ಇರುತ್ತದೆ. ಲೋಕಸಭೆ ಮತ್ತು ವಿಧಾನಸಭೆ ಚುನಾವಣೆಗಳು ಐದು ವರ್ಷಕ್ಕೊಮ್ಮೆ ನಡೆಯಬೇಕಾದ್ದು ನಿಯಮ; ಆದರೆ ಬದಲಾದ ಕಾಲಘಟ್ಟ ಮತ್ತು ರಾಜಕೀಯ ಸ್ಥಿತ್ಯಂತರಗಳ ಹಿನ್ನೆಲೆಯಲ್ಲಿ ಅದು ಅವಧಿಪೂರ್ವವಾಗಿ ನಡೆಯಬೇಕಾಗಿ ಬಂದಾಗಲೂ, ಉಪಚುನಾವಣೆಗಳ ಅನಿವಾರ್ಯತೆ ಸೃಷ್ಟಿಯಾದಾಗಲೂ ಅಲ್ಲಿ ಸೇವೆ ಸಲ್ಲಿಸಲು ಶಿಕ್ಷಕರು ಬೇಕೇಬೇಕು. ಇಷ್ಟು ಮಾತ್ರವಲ್ಲದೆ, ಪ್ರತಿಷ್ಠಿತರು/ಗಣ್ಯರು, ಮಂತ್ರಿ-ಮಹೋದಯರು ಬಂದಾಗ, ಮಕ್ಕಳು ಮಳೆ-ಚಳಿ-ಬಿಸಿಲು ಎನ್ನದೆ ಆ ಕಾರ್ಯಕ್ರಮದಲ್ಲಿ ಭಾಗವಹಿಸುವಂತೆ ನೋಡಿಕೊಳ್ಳಬೇಕಾದ ಹೊಣೆಗಾರಿಕೆಯೂ ಶಿಕ್ಷಕರ ಮೇಲೇ ಇರುತ್ತದೆ! ಇಂಥ ಪರಿಸ್ಥಿತಿಯಲ್ಲಿ ಶಿಕ್ಷಕರು ತಮ್ಮ ಪ್ರಮುಖ ಕಾರ್ಯವಾದ ಬೋಧನೆ ಮತ್ತು ಮಕ್ಕಳ ಶ್ರೇಯೋಭಿವೃದ್ಧಿಯತ್ತ ಗಮನ ಹರಿಸಲಾದೀತೇ? ಶಿಕ್ಷಕರನ್ನು ಬೋಧಕೇತರ ಕಾರ್ಯಗಳಿಗೆ ಎರವಲು ಪಡೆದು, ವಿದ್ಯಾರ್ಥಿಗಳ ಭವಿಷ್ಯದೊಂದಿಗೆ ಚೆಲ್ಲಾಟವಾಡುವುದು ಎಷ್ಟು ಸರಿ? ಬ್ಯಾಂಕ್ ಸಿಬ್ಬಂದಿಗಳಿಗೆ ಇನ್ಶೂರೆನ್ಸ್ ಪಾಲಿಸಿಗಳನ್ನು ಮಾರಾಟ ಮಾಡುವ ಕೆಲಸವನ್ನೂ ಕೊಟ್ಟಿರುವುದನ್ನು ವಿತ್ತ ಸಚಿವೆ ನಿರ್ಮಲಾ ಸೀತಾರಾಮನ್ ಅವರ ಗಮನಕ್ಕೆ ಇತ್ತೀಚೆಗೆ ತಂದಾಗ, 'ಬ್ಯಾಂಕ್ ಸಿಬ್ಬಂದಿಗಳು ಠೇವಣಿ ಸ್ವೀಕರಿಸುವಿಕೆ ಮತ್ತು ಸಾಲ ನೀಡುವಿಕೆಯಂಥ ಬ್ಯಾಂಕಿಂಗ್ ವ್ಯವಸ್ಥೆಯ ಪ್ರಮುಖ ಕೆಲಸಗಳನ್ನಷ್ಟೇ ಮಾಡಲಿ' ಎಂದು ಅವರು ಆದೇಶಿಸಿದ್ದಾರೆ. ಶಿಕ್ಷಕ ಸಮೂಹಕ್ಕೂ ಇಂಥ ಆದೇಶ ಅನ್ವಯವಾಗುವಂತಾಗಲಿ.

ಒಂದು ನಿರ್ದಿಷ್ಟ ಹುದ್ದೆಗೆ ನೇಮಕ ಮಾಡಿಕೊಂಡು, ಸಂಬಂಧವಿಲ್ಲದ ಮತ್ತೊಂದು ಹುದ್ದೆಯ ಕೆಲಸ ಮಾಡಿಸುವುದು ನಮ್ಮ ದೇಶದಲ್ಲಿ ಹೊಸ ಬೆಳವಣಿಗೆಯೇನಲ್ಲ, ಹಾಗೆಯೇ ಹೆಚ್ಚುವರಿ ಕೆಲಸ ಮಾಡಿಸುವುದು ಕೂಡ ಬಹುತೇಕ 'ರೂಢ ಮಾದರಿ'ಯೇ ಆಗಿಬಿಟ್ಟಿದೆ. ಇಂಥ ನಡೆಯನ್ನು ವಿರೋಧಿಸುವವರಿಗೆ ಅಥವಾ ಈ ನಿಟ್ಟಿನಲ್ಲಿ ನೀತಿ-ನಿಯಮಾವಳಿಗಳನ್ನು ಉಲ್ಲೇಖಿಸುವವರಿಗೆ 'ಶಿಸ್ತಿನ ಕ್ರಮ'ದ ಹೆಸರಿನಲ್ಲಿ ಶಿಕ್ಷೆ ಇಲ್ಲದಿಲ್ಲ. ಶಿಕ್ಷಕರ ಪಾಡು ಈ ರೀತಿಯಾಗಿರುವುದು ಅಮಾನವೀಯ ಮತ್ತು ಖಂಡನೀಯ.

(ಲೇಖಕರು ಆರ್ಥಿಕ ಮತ್ತು ರಾಜಕೀಯ ವಿಶ್ಲೇಷಕರು)

ಹುಚ್ಚರ ಮದುವೆಯಲ್ಲಿ ಉಂಡ ಜಾಣ ರಷ್ಯಾ

ಯುದ್ಧಕಾಂಡ
ಲೀನಾ ಜೋಶಿ
vveditoped@gmail.com

ನಮ್ಮಲ್ಲೊಂದು ಗಾದೆಯಿದೆ- 'ಹುಚ್ಚರ ಮದುವೆಯಲ್ಲಿ ಉಂಡವನೇ ಜಾಣ' ಅಂತ. ಅಮೆರಿಕ-ಇಸ್ರೇಲ್ ಮತ್ತು ಇರಾನ್ ನಡುವಿನ ಸಂಘರ್ಷವನ್ನು ನೋಡಿದರೆ, ಈ ಮಾತು ಅತ್ಯಂತ ಸೂಕ್ತವಾಗಿದೆ. ಯುದ್ಧದ ಕಣದಲ್ಲಿಲ್ಲದಿದ್ದರೂ, ಅದರ ನೆರಳಿನಲ್ಲಿ ಲಾಭ ಪಡೆಯುತ್ತಿರುವ ದೇಶಗಳಲ್ಲಿ 'ರಷ್ಯಾ' ಪ್ರಮುಖವಾಗಿದೆ. ಈ ಸಂಘರ್ಷವು ಕೇವಲ ಮಧ್ಯಪ್ರಾಚ್ಯದ ಯುದ್ಧವಲ್ಲ; ಇದು ಜಾಗತಿಕ ಶಕ್ತಿಗಳ ನಡುವೆ ನಡೆಯುತ್ತಿರುವ ಭೂ-ರಾಜಕೀಯ (Geopolitical) ಚದುರಂಗ.

ಮಧ್ಯಪ್ರಾಚ್ಯ ಎಂದರೆ ಕೇವಲ ಮರಳುಭೂಮಿ ಅಲ್ಲ; ಅದು ಜಗತ್ತಿನ ಇಂಧನದ ಜೀವನಾಡಿ. ಇಲ್ಲಿ ಉಂಟಾಗುವ ಯಾವುದೇ ಉದ್ವಿಗ್ನತೆಗೆ, ಜಗತ್ತಿನ ಆರ್ಥಿಕತೆಯನ್ನು ಕದಲಿಸುವ ಶಕ್ತಿಯಿದೆ. ಇರಾನ್, ಇಸ್ರೇಲ್ ಮತ್ತು ಅಮೆರಿಕ ನಡುವೆ ಉದ್ಭವಿಸಿದ ಸಂಘರ್ಷವು ತೈಲ ಸರಬರಾಜಿನ ಭದ್ರತೆಗೆ ಅಪಾಯ ತಂದಿದೆ, ಸಮುದ್ರ ಮಾರ್ಗಗಳ ಸುರಕ್ಷತೆ ಅಪಾಯದಲ್ಲಿದೆ, ಜಾಗತಿಕ ಮಾರುಕಟ್ಟೆಗಳಲ್ಲಿ ಅದು ಆತಂಕವನ್ನು ಹೆಚ್ಚಿಸಿದೆ. ತೈಲ ಬೆಲೆ ಗಗನಕ್ಕೇರುವ ಲಕ್ಷಣಗಳು ಗೋಚರಿಸುತ್ತಿವೆ. ಈ ಆತಂಕದ ಪರಿಸ್ಥಿತಿಯಲ್ಲಿ, ಯುದ್ಧದಲ್ಲಿ ಪ್ರತ್ಯಕ್ಷವಾಗಿ ಭಾಗವಹಿಸದ ರಷ್ಯಾಗೆ ಖಜಾನೆ ತುಂಬುವ ಹೊಸ ಅವಕಾಶಗಳ ಮಹಾಪೂರವೇ ಹರಿದುಬರುತ್ತಿದೆ. ರಷ್ಯಾ, ಜಗತ್ತಿನ ಅತಿದೊಡ್ಡ ತೈಲ ಮತ್ತು ಅನಿಲ ರಫ್ತು ದೇಶಗಳಲ್ಲಿ ಒಂದು, ಇಂಧನದ ಮೇಲೆ ಅವಲಂಬಿತವಾಗಿರುವ ಆರ್ಥಿಕತೆಯನ್ನು ಹೊಂದಿರುವ ರಾಷ್ಟ್ರ. 1991ನೇ ವರ್ಷವು ಜಗತ್ತಿನ ಇತಿಹಾಸದಲ್ಲಿ ಅತ್ಯಂತ ಮಹತ್ವದ ತಿರುವು ನೀಡಿದ ವರ್ಷಗಳಲ್ಲಿ ಒಂದಾಗಿದೆ. ಈ ವರ್ಷದಲ್ಲಿ 'ಸೋವಿಯತ್ ಒಕ್ಕೂಟದ ವಿಘಟನೆ' ಸಂಭವಿಸಿತು. ಇದರಿಂದ ರಷ್ಯಾ ಹಾಗೂ ಅದರೊಂದಿಗೆ ಸೇರಿದ ಹಲವಾರು ರಾಷ್ಟ್ರಗಳು ಭಾರಿ ಆರ್ಥಿಕ ಮತ್ತು ರಾಜಕೀಯ ಸಂಕಷ್ಟಗಳನ್ನು ಎದುರಿಸಬೇಕಾಯಿತು. ವಿಶೇಷವಾಗಿ ಆಹಾರ ಕೊರತೆ ಮತ್ತು ಸಾಲ ಡೀಫಾಲ್ಟ್ (debt default) ಸಮಸ್ಯೆಗಳು ರಷ್ಯಾದ ಜನಜೀವನವನ್ನು ತೀವ್ರವಾಗಿ ಬಾಧಿಸಿದವು.

ಸೋವಿಯತ್ ಕುಸಿತ: ಸಮಸ್ಯೆಗಳ ಆರಂಭ

1991ರ ಮೊದಲು ರಷ್ಯಾ ಸ್ವತಂತ್ರ ರಾಷ್ಟ್ರವಾಗಿರಲಿಲ್ಲ. ಅದು ದೊಡ್ಡ ರಾಷ್ಟ್ರಗಳನ್ನು ಒಳಗೊಂಡಿದ್ದ 'ಸೋವಿಯತ್ ಒಕ್ಕೂಟ'ದ ಭಾಗವಾಗಿತ್ತು. ಸೋವಿಯತ್ ವ್ಯವಸ್ಥೆ ಸಂಪೂರ್ಣವಾಗಿ ಸರಕಾರದ ನಿಯಂತ್ರಣದಲ್ಲಿದ್ದ ಆರ್ಥಿಕ ವ್ಯವಸ್ಥೆಯಾಗಿತ್ತು. ಕೃಷಿ, ಕೈಗಾರಿಕೆ, ಆಹಾರ ವಿತರಣೆ ಎಲ್ಲವೂ ಸರಕಾರದ ಯೋಜನೆಗಳ ಮೇಲೆ ಅವಲಂಬಿತವಾಗಿತ್ತು. 1980ರ ದಶಕದ ಅಂತ್ಯದ ವೇಳೆಗೆ ಈ ವ್ಯವಸ್ಥೆ ದುರ್ಬಲವಾಗತೊಡಗಿತು. ಉತ್ಪಾದನೆ ಕಡಿಮೆಯಾಯಿತು, ಸರಕುಗಳ ಕೊರತೆ ಹೆಚ್ಚಾಯಿತು ಮತ್ತು ಸರಕಾರದ ಆರ್ಥಿಕ ಶಕ್ತಿ ಕುಸಿಯಿತು. 1991ರ ವೇಳೆಗೆ ಆಹಾರ ಸರಬರಾಜು ವ್ಯವಸ್ಥೆ ಸಂಪೂರ್ಣವಾಗಿ ಅಸ್ತವ್ಯಸ್ತಗೊಂಡಿತು. 1990-1991ರ ಅವಧಿಯಲ್ಲಿ ರಷ್ಯಾದ ನಗರಗಳಲ್ಲಿ ಆಹಾರ ಕೊರತೆ ಭಾರಿ ಮಟ್ಟಕ್ಕೆ ಏರಿತು. ಜನರು ಬ್ರೆಡ್, ಹಾಲು, ಮಾಂಸ ಮತ್ತು ಸಕ್ಕರೆ ಮುಂತಾದ ಮೂಲಭೂತ ಆಹಾರ ವಸ್ತುಗಳನ್ನು ಪಡೆಯಲು ಗಂಟೆಗಳ ಕಾಲ ಸರದಿಯಲ್ಲಿ ನಿಲ್ಲಬೇಕಾಗುತ್ತಿತ್ತು. ಈ ಸಮಯದಲ್ಲಿ ಆಹಾರ ಕೊರತೆ ಕೇವಲ ಆರ್ಥಿಕ ಸಮಸ್ಯೆಯಾಗಿರಲಿಲ್ಲ, ಅದು ರಾಜಕೀಯ ಅಸ್ಥಿರತೆಗೂ ಕಾರಣವಾಯಿತು.

ಸಾಲ ಡೀಫಾಲ್ಟ್ ಸಮಸ್ಯೆ

1991ರಲ್ಲಿ ಸೋವಿಯತ್ ಒಕ್ಕೂಟ ಕುಸಿದ ನಂತರ ರಷ್ಯಾ ದೊಡ್ಡ ಪ್ರಮಾಣದ ಸಾಲವನ್ನು ಹೊತ್ತಿತ್ತು. ಸೋವಿಯತ್ ಒಕ್ಕೂಟದ ಕಾಲದಲ್ಲಿ ವಿದೇಶಿ ಬ್ಯಾಂಕುಗಳು ಮತ್ತು ದೇಶಗಳಿಂದ ದೊಡ್ಡ ಪ್ರಮಾಣದ ಸಾಲ ತೆಗೆದುಕೊಳ್ಳಲಾಗಿತ್ತು. ಆದರೆ ಆರ್ಥಿಕ ಕುಸಿತದಿಂದ ಈ ಸಾಲವನ್ನು ತೀರಿಸುವ ಸಾಮರ್ಥ್ಯ ಕಡಿಮೆಯಾಯಿತು. ಇದರಿಂದ, ಸರಕಾರದ ಆದಾಯ ಕಡಿಮೆಯಾಯಿತು, ಕರೆನ್ಸಿ ಮೌಲ್ಯ ಕುಸಿತ ಕಂಡಿತು, ಹಣದುಬ್ಬರ

(inflation) ಭಾರಿ ಮಟ್ಟಕ್ಕೆ ಏರಿತು. ಒಂದು ಕಾಲದಲ್ಲಿ, ಜಗತ್ತಿನ ಎರಡನೇ ಅತಿ ದೊಡ್ಡ ಶಕ್ತಿಯಾಗಿದ್ದ ರಷ್ಯಾ, ಆರ್ಥಿಕವಾಗಿ ದುರ್ಬಲ ರಾಷ್ಟ್ರವಾಗಿ ಅಧೋಗತಿಗಿಳಿದಿತ್ತು. ಈ ಸಂಕಷ್ಟದ ಸಮಯದಲ್ಲಿ ರಷ್ಯಾದ ಅಧ್ಯಕ್ಷರಾಗಿದ್ದವರು ಬೋರಿಸ್ ಯೆಲ್ಸಿನ್. ಅವರ ಸರಕಾರವು ಹಳೆಯ ಸೋವಿಯತ್ ಆರ್ಥಿಕ ವ್ಯವಸ್ಥೆಯನ್ನು ಬದಲಿಸಿ, ಹೊಸ ಮಾರುಕಟ್ಟೆ ಆಧಾರಿತ ವ್ಯವಸ್ಥೆಯನ್ನು ಅಳವಡಿಸಿಕೊಳ್ಳಲು ನಿರ್ಧರಿಸಿತು. ಈ ಬದಲಾವಣೆಯನ್ನು 'ಶಾಕ್ ಥೆರಪಿ' (Shock Therapy) ಎನ್ನುತ್ತಾರೆ.

ಶಾಕ್ ಥೆರಪಿ ಎಂದರೇನು?

ಇದು ಆರ್ಥಿಕ ವ್ಯವಸ್ಥೆಯನ್ನು ತ್ವರಿತವಾಗಿ ಬದಲಿಸುವ ವಿಧಾನ. ಬೆಲೆ ನಿಯಂತ್ರಣಗಳನ್ನು ತೆಗೆದುಹಾಕುವುದು ಮತ್ತು ಸರಕಾರಿ ಉದ್ಯಮಗಳನ್ನು ಖಾಸಗೀಕರಣ ಮಾಡುವುದು ಇದರಲ್ಲಿ ಸೇರಿರುತ್ತದೆ.

1990ರ ದಶಕದ ಕೊನೆಯ ಭಾಗದಲ್ಲಿ ಮತ್ತು 2000ರ ದಶಕದ ಆರಂಭದಲ್ಲಿ ರಷ್ಯಾ ನಿಧಾನವಾಗಿ ಪುನರುತ್ಥಾನ ಕಂಡಿತು. ಇದಕ್ಕೆ ಮುಖ್ಯ ಕಾರಣ 'ಎನರ್ಜಿ ಪವರ್' (ತೈಲ ಮತ್ತು ಅನಿಲ) ಪಥವನ್ನು ಆಯ್ಕೆ ಮಾಡಿಕೊಂಡಿದ್ದು. ತೈಲ ಬೆಲೆಗಳು ಜಾಗತಿಕ ಮಾರುಕಟ್ಟೆಯಲ್ಲಿ ಏರಿದ ಕಾರಣ ರಷ್ಯಾದ ಆದಾಯ ಹೆಚ್ಚಾಯಿತು.

1991ರಲ್ಲಿ ರಷ್ಯಾ ಎದುರಿಸಿದ ಆಹಾರ ಕೊರತೆ ಮತ್ತು ಸಾಲ ಡೀಫಾಲ್ಟ್ ಸಮಸ್ಯೆಗಳು ಜಗತ್ತಿನ ಇತಿಹಾಸದಲ್ಲಿನ ಅತ್ಯಂತ ಗಂಭೀರ ಆರ್ಥಿಕ ಸಂಕಷ್ಟಗಳಲ್ಲಿ ಒಂದಾಗಿವೆ. ಸೋವಿಯತ್ ಒಕ್ಕೂಟದ ಕುಸಿತ, ದುರ್ಬಲ ಆರ್ಥಿಕ ವ್ಯವಸ್ಥೆ ಮತ್ತು ರಾಜಕೀಯ ಬದಲಾವಣೆಗಳು ಈ ಸಮಸ್ಯೆಗಳನ್ನು ಉಂಟುಮಾಡಿದವು. ಆದರೆ ಹೊಸ ಆರ್ಥಿಕ ನೀತಿಗಳು, ಅಂತಾರಾಷ್ಟ್ರೀಯ ಸಹಾಯ ಮತ್ತು ನೈಸರ್ಗಿಕ ಸಂಪತ್ತಿನ ಉಪಯೋಗದ ಮೂಲಕ ರಷ್ಯಾ ನಿಧಾನವಾಗಿ ಈ ಸಂಕಷ್ಟದಿಂದ ಹೊರಬಂದಿತು.

ಮಧ್ಯಪ್ರಾಚ್ಯ ಯುದ್ಧದ ಪರಿಣಾಮವಾಗಿ, ತೈಲ ಬೆಲೆ ಏರಿಕೆ, ಸರಬರಾಜು ವ್ಯತ್ಯಯ, ಮಾರುಕಟ್ಟೆ ಅನಿಶ್ಚಿತತೆ ಇವೆಲ್ಲವೂ ರಷ್ಯಾಕ್ಕೆ ಆರ್ಥಿಕ ಶಕ್ತಿ ನೀಡುತ್ತಿವೆ. ತೈಲದ ಬೆಲೆ ಏರಿಕೆಯಿಂದ ರಷ್ಯಾದ ಖಜಾನೆಗೆ ನೇರ ಲಾಭ.

ಈಗ ಜಗತ್ತಿನ ಗಮನ ಮಧ್ಯಪ್ರಾಚ್ಯದತ್ತ ನೆಟ್ಟಿದೆ. ಉಕ್ರೇನ್ ಮೇಲಿನ 'ಫೋಕಸ್' ಕಡಿಮೆ ಆಗಿದೆ. ಮಧ್ಯಪ್ರಾಚ್ಯದಲ್ಲಿ ಸಂಘರ್ಷದ ಬಳಿಕ, ಅಮೆರಿಕ ತನ್ನ ಗಮನವನ್ನು ಎರಡು ಕಡೆ ಹಂಚಿಕೊಳ್ಳಬೇಕಾಗಿದೆ, ಯುರೋಪ್ ದೇಶಗಳ ಗಮನ ವಿಭಜನೆಯಾಗಿದೆ. ಉಕ್ರೇನ್ ಯುದ್ಧಕ್ಕೆ ಸಿಗುತ್ತಿದ್ದ ಜಾಗತಿಕ ಗಮನ ಕುಗ್ಗುತ್ತಿದೆ. ಇದು ರಷ್ಯಾಗೆ ಯುದ್ಧದ ಮಧ್ಯೆ ವಿಶ್ರಾಂತಿ ನೀಡುತ್ತಿದೆ. ಎದುರಾಳಿಯನ್ನು ಸೋಲಿಸುವುದಕ್ಕಿಂತ, ಅವನ ಗಮನವನ್ನು ಬೇರೆಡೆಗೆ ತಿರುಗಿಸುವುದು ಹೆಚ್ಚು ಪರಿಣಾಮಕಾರಿ ತಂತ್ರ.

ಮಧ್ಯಪ್ರಾಚ್ಯದ ಸಂಘರ್ಷ ದೀರ್ಘಕಾಲ ಮುಂದುವರಿದರೆ, ಅಮೆರಿಕ ತನ್ನ ಶಸ್ತ್ರಾಸ್ತ್ರ ಸಂಗ್ರಹಗಳನ್ನು ಹೆಚ್ಚು ಬಳಸಬೇಕಾಗುತ್ತದೆ, ಯುರೋಪ್ ದೇಶಗಳು ತಮ್ಮ ಸಂಪನ್ಮೂಲಗಳನ್ನು ಹಂಚಿಕೊಳ್ಳಬೇಕಾ ಗುತ್ತದೆ, ಉಕ್ರೇನ್‌ಗೆ ನೀಡುವ ಬೆಂಬಲದ ಪ್ರಮಾಣ ಕುಗ್ಗಬಹುದು. ಈ ಪರಿಸ್ಥಿತಿಯಿಂದ ರಷ್ಯಾಗೆ ಪರೋಕ್ಷ ಲಾಭ. ಯುದ್ಧದಲ್ಲಿ ಕೆಲವೊಮ್ಮೆ ಎದುರಾಳಿಯನ್ನು ದುರ್ಬಲಗೊಳಿಸುವುದು ನೇರ ದಾಳಿಯಿಂದಲ್ಲ, ಅವರ ಸಂಪನ್ಮೂಲಗಳನ್ನು ಹೀರಿಕೊಳ್ಳುವ ಮೂಲಕ.

ಯುದ್ಧ ಹೀಗೇ ಮುಂದುವರಿದರೆ, ಜಾಗತಿಕ ಮಾರುಕಟ್ಟೆಯಲ್ಲಿ ತೈಲ ಕೊರತೆ ಉಂಟಾಗಬಹುದು, ರಾಷ್ಟ್ರಗಳು ಪರ್ಯಾಯ ಸರಬರಾಜು ದಾರರನ್ನು ಹುಡುಕುತ್ತವೆ, ಇದು ರಷ್ಯಾ ತನ್ನ ತೈಲವನ್ನು ಹೊಸ ಮಾರುಕಟ್ಟೆಗಳಿಗೆ ವಿಸ್ತರಿಸಲು ಸುವರ್ಣಾವಕಾಶ. ಇದು ಕೇವಲ ತಾತ್ಕಾಲಿಕ ಲಾಭವಲ್ಲ, ಜತೆಗೆ ಭವಿಷ್ಯದ ಮಾರುಕಟ್ಟೆಯ ಮೇಲಿನ ಹಿಡಿತ. ರಷ್ಯಾ ಒಂದು ಬುದ್ಧಿವಂತ ರಾಜಕೀಯದಾಟ ಆಡುತ್ತಿದೆ. ಒಂದು ಕಡೆ ಯುದ್ಧದಿಂದ ಆರ್ಥಿಕ ಲಾಭ ಪಡೆಯುತ್ತಿದೆ, ಮತ್ತೊಂದು ಕಡೆ ತನ್ನನ್ನು 'ಶಾಂತಿದೂತ'ನಂತೆ ತೋರಿಸಿಕೊಳ್ಳುತ್ತಿದೆ. ಇದು ಜಾಗತಿಕ ವೇದಿಕೆಯಲ್ಲಿ ತನ್ನ ಪ್ರಭಾವವನ್ನು ಹೆಚ್ಚಿಸಿಕೊಳ್ಳುವ ತಂತ್ರ. ರಾಜಕೀಯದಲ್ಲಿ 'ಶಾಂತಿ' ಎಂಬ ಪದವೇ ಕೆಲವೊಮ್ಮೆ ದೊಡ್ಡ ಶಸ್ತ್ರಾಸ್ತ್ರವಾಗುತ್ತದೆ.ಇದು '21ನೇ ಶತಮಾನದ ಯುದ್ಧ'. ಈ ಯುದ್ಧದಲ್ಲಿ ಗೆಲ್ಲುವವರು ಹೆಚ್ಚು ಬಲಿಷ್ಠರಾಗಿರುವವರಲ್ಲ, ಹೆಚ್ಚು ಬುದ್ಧಿವಂತರಾಗಿರುವವರು. ಯುದ್ಧದ ಕಣದಲ್ಲಿಲ್ಲದವರೇ ಕೆಲವೊಮ್ಮೆ ದೊಡ್ಡ ವಿಜಯಿಗಳು. ಅಮೆರಿಕ-ಇಸ್ರೇಲ್ ಮತ್ತು ಇರಾನ್ ನಡುವಿನ ಸಂಘರ್ಷದ ಹಿನ್ನೆಲೆ ನೋಡಿದರೆ, ಕೆಲವರು ಯುದ್ಧ ಮಾಡುತ್ತಿದ್ದಾರೆ, ಇನ್ನು ಕೆಲವರು ಯುದ್ಧವನ್ನು ಎದುರಿಸುತ್ತಿದ್ದಾರೆ, ಮತ್ತೆ ಕೆಲವರು ಯುದ್ಧದಿಂದ ಲಾಭ ಪಡೆಯುತ್ತಿದ್ದಾರೆ.

ಭಾರತಕ್ಕೆ ಹೇಗೆ ಲಾಭವಾಯಿತು?

2022ರಲ್ಲಿ ಉಕ್ರೇನ್ ಮೇಲೆ ರಷ್ಯಾ ದಾಳಿ ಮಾಡಿದ ನಂತರ ಅಮೆರಿಕ ಮತ್ತು ಯುರೋಪ್ ದೇಶಗಳು ರಷ್ಯಾ ಮೇಲೆ ಕಠಿಣ ಆರ್ಥಿಕ ನಿರ್ಬಂಧಗಳನ್ನು ಹೇರಿದವು. ರಷ್ಯಾದಿಂದ ತೈಲ ಖರೀದಿಸುವುದನ್ನು ಯುರೋಪ್ ದೇಶಗಳು ಕಡಿಮೆ ಮಾಡಿದ ಕಾರಣ, ರಷ್ಯಾ ತನ್ನ ತೈಲವನ್ನು ಕಡಿಮೆ ದರದಲ್ಲಿ ಇತರ ದೇಶಗಳಿಗೆ ಮಾರಾಟ ಮಾಡಲು ಪ್ರಾರಂಭಿಸಿತು. ಇದೇ ಸಂದರ್ಭದಲ್ಲಿ ಭಾರತ ಮತ್ತು ಚೀನಾ, ಕಡಿಮೆ ದರದ ತೈಲವನ್ನು ಖರೀದಿಸಲು ಮುಂದಾದವು. ಈ ಬದಲಾವಣೆ ಜಾಗತಿಕ ತೈಲ ವ್ಯಾಪಾರದ ದಿಕ್ಕನ್ನೇ ಬದಲಿಸಿತು.

ಕಡಿಮೆ ದರದ ರಷ್ಯಾ ತೈಲ

ಉಕ್ರೇನ್ ಯುದ್ಧಕ್ಕೂ ಮುನ್ನ ಭಾರತವು ಮಧ್ಯಪ್ರಾಚ್ಯ ದೇಶಗಳಿಂದ ತೈಲವನ್ನು ಖರೀದಿಸುತ್ತಿತ್ತು. ಆದರೆ ಯುದ್ಧದ ನಂತರ ರಷ್ಯಾ ತೈಲವನ್ನು ಕಡಿಮೆ ದರದಲ್ಲಿ ನೀಡಲು ಪ್ರಾರಂಭಿಸಿತು. ರಷ್ಯಾದ ತೈಲವು ಪ್ರತಿ ಬ್ಯಾರಲ್‌ಗೆ (1 ಬ್ಯಾರಲ್ = 159 ಲೀಟರ್‌ಗಳು) ಸುಮಾರು 15-20 ಡಾಲರ್ ಕಡಿಮೆ ದರದಲ್ಲಿ ಲಭ್ಯವಾಗುತ್ತಿತ್ತು. ರಷ್ಯಾದಿಂದ ಕಡಿಮೆ ದರದಲ್ಲಿ ತೈಲ ಖರೀದಿಸುವ ಮೂಲಕ ಪ್ರತಿ ವರ್ಷ ಭಾರತಕ್ಕಾದ ಲಾಭ ಸುಮಾರು 20,000 ಕೋಟಿ ರು.

ಸಂಸ್ಕರಿಸಿದ ತೈಲ ಮಾರಾಟ

ಯುರೋಪ್ ದೇಶಗಳು ರಷ್ಯಾದ ಕಚ್ಚಾ ತೈಲವನ್ನು ನೇರವಾಗಿ ಖರೀದಿಸಲು ನಿರ್ಬಂಧ ವಿಧಿಸಿದವು. ಆದರೆ ಸಂಸ್ಕರಿಸಿದ (refined) ತೈಲವನ್ನು ಖರೀದಿಸಲು ಅವಕಾಶ ಇತ್ತು. ಭಾರತದ ರಿಫೈನರಿ ಕಂಪನಿಗಳು ರಷ್ಯಾದಿಂದ ಕಡಿಮೆ ದರದಲ್ಲಿ ಕಚ್ಚಾ ತೈಲವನ್ನು ಖರೀದಿಸಿ, ಅದನ್ನು ಪೆಟ್ರೋಲ್ ಮತ್ತು ಡೀಸೆಲ್ ಆಗಿ ಸಂಸ್ಕರಿಸಿ ಯುರೋಪ್‌ಗೆ ಮಾರಾಟ ಮಾಡಿದ್ದವು. ಯುರೋಪ್ ಮತ್ತು ರಷ್ಯಾದ ನಡುವೆ ನಿರ್ಬಂಧ ಏರ್ಪಟ್ಟಿದ್ದರೂ ಭಾರತ ಅದರಿಂದ ಲಾಭ ಪಡೆದುಕೊಂಡಿತು. ರಷ್ಯಾ ತೈಲ ಲಭ್ಯವಾದ ನಂತರ ಭಾರತದ ಡೀಸೆಲ್ ಮತ್ತು ಪೆಟ್ರೋಲ್ ರಫ್ತುಗಳು ಬಹಳ ಪ್ರಮಾಣದಲ್ಲಿ ಹೆಚ್ಚಿದವು, ವಿಶೇಷವಾಗಿ ಯುರೋಪ್ ದೇಶಗಳಿಗೆ. ಇದು ಭಾರತದ ಉದ್ಯಮಗಳಿಗೆ ಹೆಚ್ಚುವರಿ ಆದಾಯ ನೀಡಿತು ಮತ್ತು ಉದ್ಯೋಗಾವಕಾಶಗಳನ್ನೂ ಹೆಚ್ಚಿಸಿತು. ರಷ್ಯಾ ತೈಲ ಖರೀದಿ ಮತ್ತು ಸಂಸ್ಕರಣೆಯಿಂದ ಖಾಸಗಿ ಕಂಪನಿಗಳು ಹೆಚ್ಚು ಲಾಭ ಪಡೆದವು. ಉಕ್ರೇನ್ ಯುದ್ಧದ ನಂತರ ಭಾರತವು ರಷ್ಯಾದ ಪ್ರಮುಖ ತೈಲ ಖರೀದಿದಾರನಾಯಿತು. ಭಾರತವು ಉಕ್ರೇನ್ ಯುದ್ಧದಲ್ಲಿ ತಟಸ್ಥ ನಿಲುವನ್ನು ತೆಗೆದುಕೊಂಡಿತು. ಅಮೆರಿಕ ಮತ್ತು ಯುರೋಪ್ ದೇಶಗಳೊಂದಿಗೆ ಸ್ನೇಹ ಉಳಿಸಿಕೊಂಡು, ಅದೇ ಸಮಯದಲ್ಲಿ ರಷ್ಯಾದೊಂದಿಗೆ ವ್ಯಾಪಾರವನ್ನು ಮುಂದುವರಿಸಿತು. ಈ ಸಮತೋಲನ ನೀತಿಯು ಭಾರತಕ್ಕೆ ಆರ್ಥಿಕ ಲಾಭವನ್ನು ತಂದುಕೊಟ್ಟಿತು.ಯುದ್ಧದಲ್ಲಿ ಭಾರತ ನೇರವಾಗಿ ಭಾಗವಹಿಸದಿದ್ದರೂ, ಜಾಗತಿಕ ಮಾರುಕಟ್ಟೆಯ ಬದಲಾವಣೆಗಳಿಂದ ಭಾರತಕ್ಕೆ ಕೆಲವು ಲಾಭಗಳಾದವು. ಇದು ಭಾರತ ತೆಗೆದುಕೊಂಡ 'ವ್ಯೂಹಾತ್ಮಕ ನಿರ್ಧಾರ'ಗಳ ಫಲ. ಉಕ್ರೇನ್ ಯುದ್ಧವು ಜಗತ್ತಿಗೆ ದೊಡ್ಡ ಸಂಕಷ್ಟವನ್ನು ಉಂಟುಮಾಡಿದ್ದರೂ, ಕೆಲವು ದೇಶಗಳಿಗೆ ಹೊಸ ಅವಕಾಶಗಳನ್ನು ತಂದಿತು. ಭಾರತದ ಆರ್ಥಿಕ ತಂತ್ರ, ರಾಜಕೀಯ ಸಮತೋಲನ ಮತ್ತು ಜಾಗತಿಕ ವ್ಯಾಪಾರದ ಜಾಣ್ಮೆ ಇದಕ್ಕೆ ಕಾರಣ. ಯುದ್ಧಗಳು ನಡೆಯುತ್ತಲೇ ಇರುತ್ತವೆ. ಆದರೆ ಇತಿಹಾಸ ನೆನಪಿಡುವುದು ಯುದ್ಧದಲ್ಲಿ ಹೋರಾಡಿದವರನ್ನು ಮಾತ್ರವಲ್ಲ, ಯುದ್ಧದ ನೆರಳಿನಲ್ಲಿ ಗೆದ್ದವರನ್ನೂ...

(ಲೇಖಕಿ ಹವ್ಯಾಸಿ ಬರಹಗಾರ್ತಿ)

ಅಚ್ಚುಕಟ್ಟು ಪ್ರದೇಶ
RNI no: 3918/59

VISHVAVANI, Printed & Published by : VISHWESHWAR BHAT, On behalf of Vishwakshara Media Private Ltd., #483/1A/2A/3 Shri Ram plaza, 3rd floor, opp to Jain college, behind Kotak Mahindra Bank, Club Road, Hubli. Printed @ manipal media network limited Sy no7/2,plot no CA-3/1,28 (p)&29 (p),Kapnoor,2nd stage industrial area,kapnoor village, Gulbarga-585104

Editor-in Chief : Vishweshwar Bhat. ಪ್ರಧಾನ ಸಂಪಾದಕ: ವಿಶ್ವೇಶ್ವರ ಭಟ್
CopyRight: Vishwakshara Media Private Ltd. All rights reserved. Reproduction in any manner electronic or otherwise, in whole or in part, without prior written permission is prohibited.
ನಮ್ಮ ಆವೃತ್ತಿಗಳು: ಬೆಂಗಳೂರು, ಹುಬ್ಬಳ್ಳಿ ಮಂಗಳೂರು, ಬೆಳಗಾವಿ ಕಲಬುರಗಿ, ದಾವಣಗೆರೆ
Vol:68, Issue: 249

ಸಮಾಚಾರ ಸಣ್ಣದಲ್ಲ

ಲೋಕಸಭೆ: ವಿಧೇಯಕ ಮಂಡಿಸಿದ ನಿರ್ಮಲಾ

ದೆಹಲಿ: ಬಜೆಟ್ ಅಧಿವೇಶನದ 2ನೇ ಭಾಗದ ಕಲಾಪಗಳು ಲೋಕಸಭೆ, ರಾಜ್ಯಸಭೆಯಲ್ಲಿ ಮುಂದುವರಿದಿದ್ದು, ಕೇಂದ್ರ ವಿತ್ತ ಸಚಿವೆ ನಿರ್ಮಲಾ ಸೀತಾರಾಮನ್ ಅವರು ಸೋಮವಾರ ಲೋಕಸಭೆಯಲ್ಲಿ ಕಾರ್ಪೊರೇಟ್ ಲಾಸ್(ತಿದ್ದುಪಡಿ)–2026 ವಿಧೇಯ ಕವನ್ನು ಮಂಡಿ ಸಿದರು. 'ಲಿಮಿಟೆಡ್ ಲಯಬಲಿಟಿ ಪಾರ್ಟನರ್‌ಷಿಪ್ ಅಕ್ಟ್–2008' ಮತ್ತು 'ಕಂಪನಿಗಳ ಕಾಯಿದೆ–2013'ಕ್ಕೆ ಕೆಲವು ತಿದ್ದುಪಡಿಗಳನ್ನು ಬಯಸಿದ್ದ ಈ ವಿಧೇಯಕ ದ ಕುರಿತು ಕೆಲಕಾಲ ಚರ್ಚೆ ನಡೆಸಲಾಯಿತು. ಆ ಬಳಿಕ ಸದನವು ನೂತನ ತಿದ್ದುಪಡಿ ವಿಧೇಯಕವನ್ನು ಜಂಟಿ ಸಂಸದೀಯ ಸಮಿತಿ ರವಾನಿಸಿ ಪರಾಮರ್ಶೆಗೆ ಒಳಪಡಿಸಲು ನಿರ್ಣಯ ಕೈಗೊಂಡಿತು. ಇದೇ ವೇಳೆ, ಸಚಿವೆ ನಿರ್ಮಲಾ ಅವರು 2026–27ನೇ ಹಣಕಾಸು ವರ್ಷಕ್ಕೆ ಕೇಂದ್ರ ಸರಕಾರದ ಹಣಕಾಸು ಪ್ರಸ್ತಾವನೆಯನ್ನು(ಮುಂಗಡಪತ್ರ) ಸದನದ ಸಮ್ಮತಿಗಾಗಿ ಮಂಡನೆ ಮಾಡಿದರು.

ಅಸ್ಸಾಂ ಸಚಿವೆ ನಂದಿತಾ ಕಾಂಗ್ರೆಸ್‌ಗೆ ಸೇರ್ಪಡೆ

ಗುವಾಹಟಿ: ವಿಧಾನಸಭಾ ಚುನಾವಣೆಗೆ ಭಾರತೀಯ ಜನತಾ ಪಕ್ಷ (ಬಿಜೆಪಿ) ಟಿಕೆಟ್ ನಿರಾಕರಿಸಿದ್ದರಿಂದ ಅಸ್ಸಾಂ ಸರಕಾರದಲ್ಲಿ ಈವರೆಗೆ ಸಚಿವೆಯಾಗಿದ್ದ ನಂದಿತಾ ಗರ್ಲೋಸಾ ಭಾನುವಾರ ಕಾಂಗ್ರೆಸ್ ಪಕ್ಷವನ್ನು ಸೇರಿದರು. ನಂದಿತಾ ಈಗ ದಿಮಾ ಹಸಾವೊ ಜಿಲ್ಲೆಯ ಹಾಫ್ಲಾಂಗ್ ಕ್ಷೇತ್ರದಿಂದ ಕಾಂಗ್ರೆಸ್ ಅಭ್ಯರ್ಥಿಯಾಗಿ ಸ್ಪರ್ಧಿಸಲಿದ್ದಾರೆ ಎಂದು ಕಾಂಗ್ರೆಸ್ ಪಕ್ಷ ತಿಳಿಸಿದೆ. ನಂದಿತಾ ಗರ್ಲೋಸಾ 2022ರಿಂದ ಮುಖ್ಯಮಂತ್ರಿ ಹಿಮಂತ ಬಿಸ್ವಾ ಶರ್ಮಾ ನೇತೃತ್ವದ ಸರಕಾರದಲ್ಲಿ ವಿದ್ಯುತ್, ಸಹಕಾರ, ಗಣಿ, ಖನಿಜ, ಸ್ಥಳೀಯ ಮತ್ತು ಬುಡಕಟ್ಟು–ಸಂಸ್ಕೃತಿ ಸಚಿವೆಯಾಗಿದ್ದರು. 'ನಂದಿತಾ ತತ್ವಗಳಿಗಾಗಿ ಹೋರಾಡಿದವರು. ಅವರು ಕಾಂಗ್ರೆಸ್ ಪಕ್ಷ ಸೇರಿದ್ದರಿಂದ ನಮಗೆ ಸಂತೋಷವಾಗಿದೆ. ಅವರು 5 ವರ್ಷಗಳಿಂದ ದಿಮಾ ಹಸಾವೊ ಜನರ ಧ್ವನಿಯಾಗಿದ್ದಾರೆ' ಎಂದು ಹೇಳಿಕೊಂಡಿರುವ ಅಸ್ಸಾಂ ಕಾಂಗ್ರೆಸ್ ಘಟಕದ ಮಾಧ್ಯಮ ವಿಭಾಗ, ನಂದಿತಾ ಪಕ್ಷಕ್ಕೆ ಸೇರ್ಪಡೆಯಾದ ಸಂದರ್ಭದ ಫೋಟೋವನ್ನು ಜಾಲತಾಣದಲ್ಲಿ ಹಂಚಿಕೊಂಡಿದೆ. ನಂದಿತಾ ಪ್ರತಿನಿಧಿಸಿದ್ದ ಹಫ್ಲಾಂಗ್ ಕ್ಷೇತ್ರದಿಂದ ಬಿಜೆಪಿ ರೂಪಾಲಿ ಲ್ಯಾಂಗ್ಥಾಸಾ ಅವರನ್ನು ಕಣಕ್ಕಿಳಿಸುತ್ತಿದೆ.

ಬಾಸಿತ್ ದಾಳಿ ಬೆದರಿಕೆ: ಬಿಜೆಪಿ ವಕ್ತಾರ ಆಕ್ರೋಶ

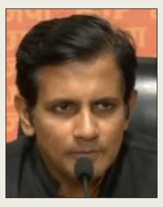

ದೆಹಲಿ: ಅಮೆರಿಕ ಪಾಕ್ ಮೇಲೆ ದಾಳಿ ಮಾಡಿದರೆ ನಾವು ಭಾರತದ ದೆಹಲಿ, ಮುಂಬೈ ಮೊದಲಾದ ನಗರಗಳಿಗೆ ಬಾಂಬ್ ಹಾಕುತ್ತೇವೆ ಎಂಬ ಪಾಕಿಸ್ತಾನದ ಮಾಜಿ ರಾಯಭಾರಿ ಅಬ್ದುಲ್ ಬಾಸಿತ್ ಹೇಳಿಕೆಗೆ ಬಿಜೆಪಿ ತಿರುಗೇಟು ನೀಡಿದೆ. ಪಾಕಿಸ್ತಾನ ಭಯೋತ್ಪಾದನೆ ಇಲ್ಲದೇ ಬದುಕಲಾರದು. ಅದಕ್ಕೇ ಇಂಥ ಹೇಳಿಕೆ ನೀಡುತ್ತಿದೆ ಎಂದು ಬಿಜೆಪಿ ರಾಷ್ಟ್ರೀಯ ವಕ್ತಾರ ತುಹಿನ್ ಸಿನ್ಹಾ ಕಿಡಿಕಾರಿದ್ದಾರೆ. ಪಾಕಿಸ್ತಾನದ ಮನೋಭಾವ ಇನ್ನೂ ಬದಲಾಗಿಲ್ಲ ಎಂಬುದನ್ನು ದಾಳಿ ಬೆದರಿಕೆಯೇ ತೋರಿಸುತ್ತದೆ. ಆ ದೇಶದ ನಾಯಕರು ಮಾನಸಿಕ ಸಮತೋಲನ ಕಳೆದುಕೊಂಡಿದ್ದಾರೆ ಎಂಬುದಕ್ಕೆ ಈ ಹೇಳಿಕೆಯೇ ಸಾಕ್ಷಿಯಾಗಿದೆ ಎಂದು ಖಂಡಿಸಿದ್ದಾರೆ. ಪಾಕ್ ಸೇನಾ ಮುಖ್ಯಸ್ಥ ಅಸಿಮ್ ಮುನೀರ್, ಅಗತ್ಯವಿದ್ದರೆ ಗುಜರಾತ್‌ನ ಜಾಮ್ ನಗರದಲ್ಲಿರುವ ತೈಲ ಸಂಸ್ಕರಣಾಗಾರಗಳನ್ನು ಸ್ಫೋಟಿಸಲಾಗುವುದು ಎಂದು ಕಳೆದ ವರ್ಷ ಹೇಳಿದ್ದರು. ಪಾಕ್ ಮೂಲದಲ್ಲೇ ಭಯೋತ್ಪಾದಕ ರಾಷ್ಟ್ರ. ಅದನ್ನೇನೂ ಪ್ರತ್ಯೇಕವಾಗಿ ಹೇಳಬೇಕಾಗಿಲ್ಲ. ಆ ದೇಶದ ಸೇನೆಯ ನಾಯಕರು, ರಾಜತಾಂತ್ರಿಕರು ಬಳಸುವ ಭಾಷೆ ಕೇಳಿದರೆ, ಭಯೋತ್ಪಾದನೆ ಅವರ ಮೂಲ ಸ್ವಭಾವದಲ್ಲೇ ಇದೆ ಎಂಬುದು ಗೊತ್ತಾಗುತ್ತದೆ ಎಂದು ಸಿನ್ಹಾ ಆಕ್ರೋಶ ಹೊರಹಾಕಿದ್ದಾರೆ.

ಸಾಂಬಾ ತಡರಾತ್ರಿ ಸ್ಫೋಟ

ಜಮ್ಮು: ಜಮ್ಮು–ಕಾಶ್ಮೀರದ ಸಾಂಬಾ ಜಿಲ್ಲೆಯಲ್ಲಿ ಸೋಮವಾರ ಮುಂಜಾನೆ ನಿಗೂಢ ಸ್ಫೋಟವಾಗಿದೆ. ಆದರೆ, ಸ್ಫೋಟದಲ್ಲಿ ಯಾವುದೇ ಪ್ರಾಣಹಾನಿಯಾಗಿಲ್ಲ. ಸಾಂಬಾ ಜಿಲ್ಲೆ ಫಗ್ವಾಲ್ ಪ್ರದೇಶದ ಗವಾಲಾ ತಲಾಬ್ ಗ್ರಾಮದಲ್ಲಿ ಮಾಜಿ ಸರಪಂಚ್ ಜೈರಾಮ್ ಶರ್ಮಾ ಮನೆ ಹೊರಗೆ ಸ್ಫೋಟವಾಗಿದೆ. ಅಂತಾರಾಷ್ಟ್ರೀಯ ಗಡಿಗೆ 10 ಕಿಮೀ ಸಮೀಪದ ಈ ಪ್ರದೇಶದಲ್ಲಿ ಸೋಮವಾರ ನಸುಕಿನ 2 ಗಂಟೆಯಲ್ಲಿ ಸ್ಫೋಟವಾಗಿದೆ. ಅದರ ತೀವ್ರತೆಗೆ ಮನೆಯ ಮುಖ್ಯ ಗೇಟ್ ಸಂಪೂರ್ಣ ಧ್ವಂಸವಾಗಿದೆ. ಕಾಂಪೌಂಡ್ ಗೋಡೆ ಭಾಗವೂ ಹಾನಿಗೊಂಡಿದೆ ಎಂದು ಅಧಿಕಾರಿಗಳು ತಿಳಿಸಿದ್ದಾರೆ. ಪೊಲೀಸರ ತಂಡ ಸ್ಥಳಕ್ಕೆ ತೆರಳಿ ಪರಿಶೀಲನೆ ನಡೆಸಿದೆ.

{ ಪಿಣರಾಯಿ ವಿಜಯನ್ } ಕೇರಳ ಸಿಎಂ

ಬಾರಿ ಕೇರಳ ವಿಧಾನಸಭೆ ಚುನಾವಣೆಯಲ್ಲಿ ಕಾಂಗ್ರೆಸ್ ಪಕ್ಷ ಬಿಜೆಪಿ ಜತೆ ರಹಸ್ಯ ಒಳ ಒಪ್ಪಂದ ಮಾಡಿಕೊಳ್ಳಲಿದೆ. ಈ ಮೊದಲೂ 2016ರ ಚುನಾವಣೆಯಲ್ಲಿ ಕಾಂಗ್ರೆಸ್ ಪಕ್ಷ ನೇಮಮ್ ಕ್ಷೇತ್ರದಲ್ಲಿ ದುರ್ಬಲ ಅಭ್ಯರ್ಥಿಯನ್ನು ಕಣಕ್ಕಿಳಿಸುವ ಮೂಲಕ ಪರೋಕ್ಷವಾಗಿ ಬಿಜೆಪಿಗೆ ಸಹಕರಿಸಿತ್ತು. ರಾಹುಲ್ ಮತ್ತಿತರ ಕಾಂಗ್ರೆಸ್ ನಾಯಕರಿಗೆ ಬಿಜೆಪಿ ಸಂಪರ್ಕವಿದೆ.

ವಿಮಾನದ ಮುಂಬದಿ ಸಾಲಿನಲ್ಲಿದ್ದ ಹಲವಾರು ಮಂದಿಗೆ ಗಾಯ | ಗಾಯಾಳುಗಳಲ್ಲಿ ಕೆಲವರ ಸ್ಥಿತಿ ಗಂಭೀರ, ಸಾವು ಹೆಚ್ಚಳ ಸಾಧ್ಯತೆ

ನ್ಯೂಯಾರ್ಕ್: ಟ್ರಕ್‌ಗೆ ವಿಮಾನ ಡಿಕ್ಕಿ–2 ಸಾವು

ನ್ಯೂಯಾರ್ಕ್: ಅಮೆರಿಕದ ನ್ಯೂಯಾರ್ಕ್ ಮಹಾನಗರದಲ್ಲಿನ 'ಲಾಗಾರ್ಡಿಯಾ ವಿಮಾನ ನಿಲ್ದಾಣ'ದಲ್ಲಿ ಭಾನುವಾರ ರಾತ್ರಿ 11.38ರಲ್ಲಿ(ಸ್ಥಳೀಯ ಸಮಯ) ಲ್ಯಾಂಡಿಂಗ್ ವೇಳೆ ಏರ್ ಕೆನಡಾ ಎಕ್ಸ್‌ಪ್ರೆಸ್ ಸಂಸ್ಥೆಯ ಸಿಆರ್ ಜೆ –900 ವಿಮಾನವು ಅಗ್ನಿಶಾಮಕ ದಳದ ಟ್ರಕ್‌ಗೆ ಡಿಕ್ಕಿ ಹೊಡೆದಿದ್ದು, ಅವಘಡದಲ್ಲಿ ವಿಮಾನದ ಇಬ್ಬರೂ ಪೈಲಟ್‌ಗಳು ಸ್ಥಳದಲ್ಲೇ ಸಾವನ್ನಪ್ಪಿದ್ದಾರೆ ಎಂದು ವರದಿಯಾಗಿದೆ.

ವಿಮಾನದ ಮುಂಬದಿ ಸಾಲುಗಳಲ್ಲಿ ಆಸೀನರಾಗಿದ್ದ ಹಲವಾರು ಪ್ರಯಾಣಿಕರು ಗಾಯಗೊಂಡಿದ್ದು, ಕೆಲವರ ಸ್ಥಿತಿ ಗಂಭೀರವಾಗಿದೆ. ಅಗ್ನಿಶಾಮಕ ವಾಹನದಲ್ಲಿದ್ದ ಚಾಲಕ, ಇಬ್ಬರು ಅಧಿಕಾರಿಗಳು ಸೇರಿದಂತೆ ನಾಲ್ವರು ಸಿಬ್ಬಂದಿಗಳ ಕೈಕಾಲು ಮೂಳೆಗಳು ಮುರಿದುಹೋಗಿದ್ದು, ಅವರ ಸ್ಥಿತಿಯೂ ಬಲು ಗಂಭೀರವಾಗಿದೆ. ಹಾಗಾಗಿ, ಸಾವಿನ ಸಂಖ್ಯೆ ಹೆಚ್ಚುವ ಸಾಧ್ಯತೆ ಇದೆ ಎನ್ನಲಾಗಿದೆ.

ಕೆನಡಾದ ಮಾಂಟ್ರಿಯಲ್‌ಗೆ ಆಗಮಿಸಿದ ವಿಮಾನ ರನ್ ವೇ 4ರಲ್ಲಿ ಇಳಿಯಿತು. ಆಗ ವಿಮಾನ ನಿಲ್ದಾಣದಲ್ಲಿ ಮಳೆ ಸುರಿಯುತ್ತಿದ್ದುದರಿಂದ ಗೋಚರಿಸುವ ಪ್ರಮಾಣ ಕಡಿಮೆಯಾಗಿತ್ತು.

ಇದೇ ವೇಳೆ ರನ್ ವೇ 4ರಲ್ಲಿ ನಿಲುಗಡೆಯಾಗಿದ್ದ ಅಗ್ನಿಶಾಮಕ ದಳದ ಟ್ರಕ್ ವಿಮಾನದ ಪೈಲಟ್‌ಗೆ ಗೋಚರಿಸದೇ ಇದ್ದ ಕಾರಣ ಇನ್ನೂ 40 ಕಿಮೀ ವೇಗದಲ್ಲೇ ಸಾಗುತ್ತಿದ್ದ ವಿಮಾನ ನೇರವಾಗಿ ಸಾಗಿ ಅಗ್ನಿಶಾಮಕ ಟ್ರಕ್‌ಗೆ ಡಿಕ್ಕಿ ಹೊಡೆದಿದೆ. ಡಿಕ್ಕಿಯ ರಭಸಕ್ಕೆ ವಿಮಾನದ ಮುಂದಿನ ಅರ್ಧ ಭಾಗ ನಜ್ಜುಗುಜ್ಜಾಗಿ ಕತ್ತರಿಸಿ ಹೋಗಿದೆ. ಪೈಲಟ್ ಮತ್ತು ಸಹ ಪೈಲಟ್ ಸ್ಥಳದಲ್ಲೇ ಅಸುನೀಗಿದ್ದಾರೆ. ಗಾಯಾಳುಗಳು ನಜ್ಜುಗುಜ್ಜಾದ ವಿಮಾನದ ಭಾಗಗಳಲ್ಲಿ

ಸಿಲುಕಿಕೊಂಡಿದ್ದರಿಂದ ವಿಮಾನದ ಭಾಗಗಳನ್ನು ಕತ್ತರಿಸಿ ತೆಗೆದು ಗಾಯಾಳುಗಳನ್ನು ಹೊರತೆಗೆಯಲಾಗಿದೆ. ಬಳಿಕ ತಕ್ಷಣವೇ ವಿಮಾನ ನಿಲ್ದಾಣದಲ್ಲಿ ಪ್ರಥಮ ಚಿಕಿತ್ಸೆ ಕೊಡಿಸಿ ಆಸ್ಪತ್ರೆಗೆ ದಾಖಲಿಸಲಾಗಿದೆ.

ವಿಮಾನದಲ್ಲಿ 72 ಪ್ರಯಾಣಿಕರು ಮತ್ತು ನಾಲ್ವರು ಸಿಬ್ಬಂದಿ ವರ್ಗದವರಿದ್ದರು. ಆದರೆ, ಅಪಘಾತದಲ್ಲಿ ಗಾಯಗೊಂಡವರ ನಿಖರ ಸಂಖ್ಯೆ ಎಷ್ಟು? ವಿಮಾನಕ್ಕೆ ಯಾವ ಪ್ರಮಾಣದ ಹಾನಿ ಆಗಿದೆ ಎಂಬ ಬಗ್ಗೆ ಅಧಿಕಾರಿಗಳು ಅಧಿಕೃತ ಹೇಳಿಕೆ ಬಿಡುಗಡೆ ಮಾಡಿಲ್ಲ. ಆದರೆ, ಈ ಸಂದರ್ಭದ ವಿಡಿಯೊಗಳು ಜಾಲತಾಣದಲ್ಲಿ ವೈರಲ್ ಆಗಿದ್ದು, ವಿಮಾನದ ಮುಂಭಾಗಕ್ಕೆ ತೀವ್ರ ಸ್ವರೂಪದಲ್ಲಿ ಹಾನಿಯಾಗಿರುವುದು ಗೋಚರಿಸುತ್ತದೆ.

ಸ್ಟಾಪ್ ಸ್ಟಾಪ್ ಸ್ಟಾಪ್

ವಿಮಾನಗಳ ಹಾರಾಟ ಮತ್ತು ಇಳಿಯುವುದನ್ನು ನಿಯಂತ್ರಿಸುತ್ತಿದ್ದ 'ಏರ್ ಟ್ರಾಫಿಕ್ ಕಂಟ್ರೋಲ್ ರೂಂ'ನಲ್ಲಿನ ಸಿಬ್ಬಂದಿಗಳು ಕೆನಡಾದ ಮಾಂಟ್ರಿಯಲ್‌ನಿಂದ ಹಾರಿಬಂದ ಏರ್ ಕೆನಡಾ ಎಕ್ಸ್‌ಪ್ರೆಸ್ ವಿಮಾನವನ್ನು ರನ್ ವೇ 4ರಲ್ಲಿ ಲ್ಯಾಂಡ್ ಆಗಲು ಸೂಚನೆ ನೀಡಿದ್ದಾರೆ. ಆ ಸೂಚನೆಯಂತೆಯೇ ಏರ್ ಕೆನಡಾ ಎಕ್ಸ್‌ಪ್ರೆಸ್ ಸಂಸ್ಥೆಯ ಸಿಆರ್‌ಜೆ –900 ವಿಮಾನವು ಲ್ಯಾಂಡ್ ಆಗಿದೆ. ಅದೇ ಸಮಯದಲ್ಲಿ ಅಮೆರಿಕದ ಜಾರ್ಜ್ ಏವಿಯೇಷನ್ ಫ್ಲೈಟ್ ಕೂಡಾ

ಬಂದಿದ್ದರಿಂದ ಅದಕ್ಕೆ ಸ್ಥಳಾವಕಾಶ ಮಾಡಿಕೊಡುವ ಸಲುವಾಗಿ ಅಗ್ನಿಶಾಮಕ ದಳದ ಟ್ರಂಕ್ ಪಕ್ಕಕ್ಕೆ ಚಲಿಸಲಾರಂಭಿಸಿದೆ. ಅದನ್ನು ಗಮನಿಸಿದ ಏರ್‌ಟ್ರಾಫಿಕ್ ಕಂಟ್ರೋಲ್ ರೂಂ ಸಿಬ್ಬಂದಿ 'ಸ್ಟಾಪ್ ಸ್ಟಾಪ್ ಟ್ರಕ್ 1, ಸ್ಟಾಪ್ ಸ್ಟಾಪ್ ಸ್ಟಾಪ್ ' ಎಂದು ಸಮನೆ ಉದ್ವೇಗದಿಂದ ಕೂಗಿಕೊಂಡಿದ್ದಾರೆ. ಅದೇ ವೇಳೆಗೆ ಮಳೆ ಸುರಿಯಲಾರಂಭಿಸಿದ್ದರಿಂದ ಮುಂಬದಿಯ ದೃಶ್ಯಗಳ ಗೋಚರಿಸುವಿಕೆ ಪ್ರಮಾಣ ಕಡಿಮೆಯಾಗಿದೆ. ಟ್ರಕ್‌ನವರಿಗೂ ಸೂಚನೆ ಕೇಳಿಸಿಲ್ಲ. ಕೆನಡಾ ವಿಮಾನಕ್ಕೂ ಟ್ರಕ್ ಮುಂದೆ ಇರುವುದು ಕಾಣಿಸಿಲ್ಲ. ವಿಮಾನ ನೇರವಾಗಿ ಟ್ರಕ್‌ಗೆ ಗುದ್ದಿದೆ. ಅವಘಡದ ಬಳಿಕ ರಕ್ಷಣಾ ಕಾರ್ಯಾಚರಣೆ ಸಲುವಾಗಿ ವಿಮಾನ ನಿಲ್ದಾಣದ ರನ್‌ವೇ 4 ಮಾತ್ರವಲ್ಲದೇ ಇಡೀ ವಿಮಾನ ನಿಲ್ದಾಣದಲ್ಲಿನ ಕಾರ್ಯಾಚರಣೆಯನ್ನೇ ಕೆಲವು ಗಂಟೆಗಳ ಕಾಲ ಸ್ಥಗಿತಗೊಳಿಸಲಾಗಿದೆ. ವಿಮಾನಗಳ ಪ್ರವೇಶ ನಿರ್ಬಂಧಿಸಲಾಗಿದ್ದು, ಲಾಗಾರ್ಡಿಯ ವಿಮಾನ ನಿಲ್ದಾಣದಲ್ಲಿ ಇಳಿಯಬೇಕಿದ್ದ ವಿಮಾನಗಳನ್ನು ಸಮೀಪದ ಬೇರೆ ನಿಲ್ದಾಣಗಳತ್ತ ತಿರುಗಿಸಲು ಸೂಚನೆ ಹೊರಡಿಸಲಾಗಿದೆ.

ಎಐಎಡಿಎಂಕೆ–178, ಬಿಜೆಪಿ–27, ಪಿಎಂಕೆ–18, ಎಎಂಎಂಕೆ–11

ತ.ನಾಡು ಚುನಾವಣೆಗೆ ಎನ್‌ಡಿಎ ಸೀಟು ಹಂಚಿಕೆ

ಚೆನ್ನೈ/ದೆಹಲಿ: 234 ಸದಸ್ಯ ಬಲದ ತಮಿಳುನಾಡು ವಿಧಾನಸಭೆಗೆ ಏ.2ರಂದು ಒಂದೇ ಹಂತದಲ್ಲಿ ಚುನಾವಣೆ ನಡೆಯಲಿದ್ದು, ನಾಮಪತ್ರ ಸಲ್ಲಿಕೆಗೆ ಎಲ್ಲಾ ರಾಜಕೀಯ ಪಕ್ಷಗಳೂ ಸಿದ್ಧತೆಯಲ್ಲಿ ತೊಡಗಿವೆ. ಬಿಜೆಪಿ ಮತ್ತು ಎಐಎಡಿಎಂಕೆ ನೇತೃತ್ವದ ಎನ್‌ಡಿಎ ಮೈತ್ರಿಕೂಟದಲ್ಲಿ ಸೀಟು ಹಂಚಿಕೆ ಸೋಮವಾರ ಅಂತಿಮಗೊಂಡಿದೆ.

ಈ ಮೊದಲು ರಾಜ್ಯದಲ್ಲಿ ಆಡಳಿತ ಪಕ್ಷವಾಗಿ ಅನುಭವ ಪಡೆದಿರುವ ಎಐಎಡಿಎಂಕೆಗೆ ಹಿರಿತನದ ಆಧಾರದ ಮೇಲೆ ಅತ್ಯಂತ ದೊಡ್ಡ ಪಾಲನ್ನು ಬಿಟ್ಟುಕೊಡಲಾಗಿದೆ. ಎಐಎಡಿಎಂಕೆ ಒಟ್ಟು 178 ಕ್ಷೇತ್ರಗಳಲ್ಲಿ ಸ್ಪರ್ಧೆ ಮಾಡಲು ಅವಕಾಶ ನೀಡಲಾಗಿದೆ. ಉಳಿದಂತೆ ಬಿಜೆಪಿ 27 ಕ್ಷೇತ್ರಗಳಲ್ಲಿ, ಪಟ್ಟಾಳಿ ಮಕ್ಕಳ್ ಕಚ್ಚಿ(ಪಿಎಂಕೆ) 18 ಕ್ಷೇತ್ರಗಳಲ್ಲಿ, 'ಎಎಂಎಂಕೆ' ಪಕ್ಷ 11 ಕ್ಷೇತ್ರಗಳಲ್ಲಿ ಸ್ಪರ್ಧೆ ಮಾಡಲು ಅವಕಾಶವಾಗಿದೆ. ಸೀಟು ಹಂಚಿಕೆ ಪ್ರಕ್ರಿಯೆಯನ್ನು ಕೇಂದ್ರ ಸಚಿವ ಪಿಯೂಶ್ ಗೋಯಲ್ ಮತ್ತು ಎಐಎಡಿಎಂಕೆ ನಾಯಕ ಎಡಪ್ಪಾಡಿ ಕೆ.ಪಳನಿಸ್ವಾಮಿ ಅವರ ನೇತೃತ್ವದಲ್ಲಿ ಚೆನ್ನೈನಲ್ಲಿನ ಎಐಎಡಿಎಂಕೆ ಪಕ್ಷದ ಪ್ರಧಾನ ಕಚೇರಿಯಲ್ಲಿ ಸೋಮವಾರ ಅಂತಿಮಗೊಳಿಸಲಾಗಿದೆ.

ಎಐಎಡಿಎಂಕೆ ಪ್ರಧಾನ ಕಚೇರಿ ಆವರಣದಲ್ಲಿ ಸೋಮವಾರ ಸಂಜೆ ಸುದ್ದಿಗಾರರನ್ನು ಉದ್ದೇಶಿಸಿ ಮಾತನಾಡಿದ ಕೇಂದ್ರದ ವಾಣಿಜ್ಯ ಸಚಿವ ಪಿಯೂಶ್ ಗೋಯಲ್ ಅವರು, ತಮಿಳುನಾಡಿನ ಜನತೆ ಕಳೆದ 5 ವರ್ಷಗಳಲ್ಲಿ ಡಿಎಂಕೆ ಸರಕಾರದ ಆಡಳಿತದಿಂದ ಬೇಸರಗೊಂಡಿದ್ದಾರೆ. ಡಿಎಂಕೆ, ಕಾಂಗ್ರೆಸ್ ನೇತೃತ್ವದ ಜ್ಯಾತ್ಯತೀತ ಪಕ್ಷಗಳ ಒಕ್ಕೂಟವನ್ನು ತಮಿಳುನಾಡು ಮತದಾರರು ಈ ಬಾರಿಯ ಚುನಾವಣೆಯಲ್ಲಿ ತಿರಸ್ಕರಿಸಿ, ಬಿಜೆಪಿ–ಎಐಎಡಿಎಂಕೆ ನೇತೃತ್ವದ ಎನ್‌ಡಿಎ ಸರಕಾರ ರಚನೆಗೆ ಅವಕಾಶ ಮಾಡಿಕೊಡಲಿದ್ದಾರೆ ಎಂದು ವಿಶ್ವಾಸ ವ್ಯಕ್ತಪಡಿಸಿದರು.

ಚೆನ್ನೈನಲ್ಲಿ ಎಐಎಡಿಎಂಕೆ ಪಕ್ಷದ ಪ್ರಧಾನ ಕಚೇರಿ ಆವರಣದಲ್ಲಿ ಕೇಂದ್ರದ ವಾಣಿಜ್ಯ ಸಚಿವ, ಬಿಜೆಪಿ ತಮಿಳುನಾಡು ಉಸ್ತುವಾರಿ ಪಿಯೂಶ್ ಗೋಯಲ್ ಸೋಮವಾರ ಸಂಜೆ ಸುದ್ದಿಗೋಷ್ಠಿ ನಡೆಸಿದರು.

ಏ.1ರಿಂದ ರಾಷ್ಟ್ರೀಯ ಹೆದ್ದಾರಿ ಶುಲ್ಕ ಶೇ.4–5 ಏರಿಕೆ

ದೆಹಲಿ: ದೇಶಾದ್ಯಂತ ಇರುವ ರಾಷ್ಟ್ರೀಯ ಹೆದ್ದಾರಿಗಳಲ್ಲಿ ಟೋಲ್ (ವಾಹನ ಪ್ರವೇಶ ಸುಂಕ) ದರವನ್ನು ಪರಿಷ್ಕರಿಸಿದ್ದು, ಶೇ. 4ರಿಂದ ಶೇ.5ರಷ್ಟು ಏರಿಕೆ ಮಾಡಲಾಗಿದೆ. ಹೊಸ ಸುಂಕ ದರ ಏ.1ರಿಂದ ದೇಶಾದ್ಯಂತದ ರಾಷ್ಟ್ರೀಯ ಹೆದ್ದಾರಿ ಸುಂಕ ಸಂಗ್ರಹ ಕೇಂದ್ರಗಳಲ್ಲಿ ಜಾರಿಗೆ ಬರಲಿದೆ ಎಂದು ಭಾರತೀಯ ರಾಷ್ಟ್ರೀಯ ಹೆದ್ದಾರಿ ಪ್ರಾಧಿಕಾರ(ಎನ್‌ಎಚ್‌ಎಐ) ಅಧಿಕಾರಿಗಳು ತಿಳಿಸಿದ್ದಾರೆ.

ಈ ಸುಂಕ ಪ್ರಮಾಣದ ಏರಿಕೆ ಕಾರು, ಬಸ್, ಲಾರಿ ಸೇರಿದಂತೆ ಎಲ್ಲಾ ವಾಹನಗಳಿಗೂ ಅನ್ವಯ ವಾಗಲಿದೆ. ಹೆದ್ದಾ ರಿಗಳ ನಿರ್ವಹಣೆ, ದುರಸ್ತಿ ಹಾಗೂ ಅಭಿವೃದ್ಧಿ ವೆಚ್ಚವನ್ನು ಪರಿಗಣನೆಗೆ ತೆಗೆದುಕೊಂಡು ಟೋಲ್ ದರ ಪರಿಷ್ಕರಿಸಲಾಗಿದೆ ಎಂದು ಅಧಿಕಾರಿಗಳು ವಿವರಿಸಿದ್ದಾರೆ.ಕರ್ನಾಟಕದಲ್ಲಿ ಬೆಂಗಳೂರು–ಮೈಸೂರು ಎಕ್ಸ್‌ಪ್ರೆಸ್ ಸೇರಿದಂತೆ 8 ರಾಷ್ಟ್ರೀಯ ಹೆದ್ದಾರಿಗಳಲ್ಲಿ ಈ ಸುಂಕ ಏರಿಕೆ ಪರಿಣಾಮ ಬೀರಲಿದೆ. ಬೆಂಗಳೂರು–ಮೈಸೂರು ಎಕ್ಸ್‌ಪ್ರೆಸ್ ವೇ ಯಲ್ಲಿ 2023ರ ಏ.1ರಿಂದ ಟೋಲ್ ಸಂಗ್ರಹ ಆರಂಭವಾಗಿದ್ದು, ಈವರೆಗೆ 4ನೇ ಬಾರಿ ಸುಂಕ ಪ್ರಮಾಣ ಏರಿಕೆ ಮಾಡಲಾಗುತ್ತಿದೆ.

ರಾಜ್ಯದ 9 ರಾಷ್ಟ್ರೀಯ ಹೆದ್ದಾರಿ

- **ರಾ.ಹೆ. 48: ಬೆಂಗಳೂರು–ತುಮಕೂರು–ಹಾವೇರಿ–ಬೆಳಗಾವಿ (ಮುಂಬೈ)**
- **ರಾ.ಹೆ. 275: ಬೆಂಗಳೂರು–ಮೈಸೂರು ಎಕ್ಸ್‌ಪ್ರೆಸ್ ವೇ**
- **ರಾ.ಹೆ. 44: ಬೆಂಗಳೂರು – ಹೈದರಾಬಾದ್**
- **ರಾ.ಹೆ. 75(ಪಶ್ಚಿಮ): ಬೆಂಗಳೂರು–ಹಾಸನ–ಮಂಗಳೂರು**
- **ರಾ.ಹೆ. 75(ಪೂರ್ವ): ಬೆಂಗಳೂರು–ಹೊಸಕೋಟೆ–ಕೋಲಾರ**
- **ರಾ.ಹೆ. 66: ಮಂಗಳೂರು–ಉಡುಪಿ–ಕುಂದಾಪುರ**
- **ರಾ.ಹೆ. 50 / 52 ವಿಜಯಪುರ–ಹೊಸಪೇಟೆ–ಚಿತ್ರದುರ್ಗ**
- **ರಾ.ಹೆ. 150ಎ: ಹಿರಿಯೂರು–ಬಳ್ಳಾರಿ–ಜೇವರ್ಗಿ**
- **ರಾ.ಹೆ. 766: ಮೈಸೂರು–ಗುಂಡ್ಲುಪೇಟೆ**

ಈ ಹಿಂದೆ 2023ರ ಜೂನ್ ತಿಂಗಳಲ್ಲಿ ಶೇ.22ರಷ್ಟು ಸುಂಕ ಏರಿಕೆ ಘೋಷಿಸಿ ಬಳಿಕ ವಾಹನ ಚಾಲಕರಿಂದ ತೀವ್ರ ವಿರೋಧ ವ್ಯಕ್ತವಾಗಿದ್ದರಿಂದ ಹಿಂಪಡೆಯಲಾಗಿತ್ತು. ಆದರೆ ಪ್ರತಿವರ್ಷವೂ ಏ.1ರಂದು ಶೇ.5ರಷ್ಟು ಸುಂಕ ಏರಿಕೆ ಪ್ರಕ್ರಿಯೆ ಮುಂದುವರೆದಿದೆ.

ಟೋಲ್‌ನ ವಾರ್ಷಿಕ ಪಾಸ್ ದರ ಕೂಡಾ 3,000 ರು.ನಿಂದ 3,075 ರು.ಗೆ ಏ.1ರಿಂದ ಏರಿಕೆ ಆಗಲಿದೆ.

ಅಡ್ಡ ಮತ: ಒಡಿಶಾ ಕೈ ಶಾಸಕಿಗೆ ಬೆಂಗಳೂರು ನಂಟು

ಭುವನೇಶ್ವರ: ಮಾ.16ರಂದು 3 ರಾಜ್ಯಗಳಲ್ಲಿನ ರಾಜ್ಯಸಭೆಯ 11 ಸ್ಥಾನಗಳಿಗೆ(ಒಟ್ಟು 37 ಸ್ಥಾನಗಳಲ್ಲಿ 26 ಸದಸ್ಯರ ಅವಿರೋಧ ಆಯ್ಕೆ ಮೊದಲೇ ಪೂರ್ಣ) ನಡೆದ ಚುನಾವಣೆಯಲ್ಲಿ ಒಡಿಶಾದಲ್ಲಿ ಬಿಜೆಪಿ ಅಭ್ಯರ್ಥಿಗೆ (ಅಡ್ಡ) ಮತದಾನ ಮಾಡಿದ ಕಾಂಗ್ರೆಸ್ ಶಾಸಕಿಗೂ ಬೆಂಗಳೂರಿಗೂ ನಂಟಿದೆ. ಕೆಐಐಟಿ–ಭುವನೇಶ್ವರ ಕಾಲೇಜಿನಲ್ಲಿ ಸಿವಿಲ್ ಎಂಜಿನಿಯರಿಂಗ್ ವಿಷಯದಲ್ಲಿ ಬಿಟೆಕ್ ಪದವಿ ಪಡೆದಿರುವ ಸೋಫಿಯಾ ಫಿರ್ದೋಸ್(35), ಬಳಿಕ ಬಂದಿದ್ದೇ ಬೆಂಗಳೂರಿಗೆ. ಐಐಎಂ–ಬೆಂಗಳೂರು ಮ್ಯಾನೇಜ್‌ಮೆಂಟ್ ಶಿಕ್ಷಣ ಸಂಸ್ಥೆಯಲ್ಲಿ 2022ರಲ್ಲಿ ಎಕ್ಸಿಕ್ಯುಟಿವ್ ಜನರಲ್ ಮ್ಯಾನೇಜ್‌ಮೆಂಟ್ ಪ್ರೋಗ್ರಾಮ್‌ನಲ್ಲಿ ವ್ಯಾಸಂಗ ಮಾಡಿದ್ದಾರೆ. ಬಳಿಕ ಸ್ವಂತ ಉದ್ಯಮ ಆರಂಭಿಸಿ ಯಶಸ್ವಿ ಉದ್ಯಮಿ ಎನಿಸಿಕೊಂಡಿದ್ದಾರೆ. ನಂತರದಲ್ಲಿ 2024ರ ವಿಧಾನಸಭೆ ಚುನಾವಣೆಯಲ್ಲಿ ಕೋರ್ಟ್ ವ್ಯಾಜ್ಯದ ಕಾರಣ ತಂದೆ ಮೊಹಮ್ಮದ್ ಮೊಕ್ವಿಮ್ ಅವರು ಚುನಾವಣೆಗೆ ಸ್ಪರ್ಧೆ ಮಾಡುವುದು ಅಸಾಧ್ಯವಾಗಿದ್ದರಿಂದ ಕಾಂಗ್ರೆಸ್ ಟಿಕೆಟ್ ಪುತ್ರಿ ಸೋಫಿಯಾಗೆ ಸಿಕ್ಕಿದೆ, ಹೀಗೆ ಸೋಫಿಯಾ ಮೊದಲ ಯತ್ನದಲ್ಲೇ ಶಾಸಕಿಯಾಗಿದ್ದಾರೆ.ಬಿಜೆಪಿಯ ಪ್ರಭಾವಶಾಲಿ ಅಭ್ಯರ್ಥಿ ಪೂರ್ಣಚಂದ್ರ ಮಹಾಪಾತ್ರ ವಿರುದ್ಧ 8001 ಮತಗಳ ಅಂತರದಿಂದ ಗೆದ್ದು ಮೊದಲ ಚುನಾವಣೆಯಲ್ಲೇ ಒಡಿಶಾ ವಿಧಾನಸಭೆ ಪ್ರವೇಶಿಸಿದ ಸೋಫಿಯಾ, ರಾಜ್ಯಸಭೆ ಚುನಾವಣೆಯಲ್ಲಿ ಬಿಜೆಪಿ ಗೆಲುವಿಗೆ ಕಾರಣವಾಗಿದ್ದಾರೆ. . ಪರಿಣಾಮ ಸದ್ಯ ಪಕ್ಷದಿಂದ ಅಮಾನತುಗೊಂಡಿದ್ದಾರೆ.

ಪ್ರಧಾನಿ ಹೊಸದೇನೂ ಹೇಳಿಲ್ಲ: ಪ್ರಿಯಾಂಕಾ

ದೆಹಲಿ: ಪ್ರಧಾನಿ ನರೇಂದ್ರ ಮೋದಿ ಅವರು ಲೋಕಸಭೆಯಲ್ಲಿ ಪಶ್ಚಿಮ ಏಷ್ಯಾ ಪರಿಸ್ಥಿತಿ ಕುರಿತು ಸೋಮವಾರ ಮಧ್ಯಾಹ್ನ ನೀಡಿದ ಹೇಳಿಕೆಯಲ್ಲಿ ಹೊಸದೇನೂ ಇರಲಿಲ್ಲ ಎಂದು ಲೋಕಸಭಾ ಸದಸ್ಯೆ, ಕಾಂಗ್ರೆಸ್ ಪ್ರಧಾನ ಕಾರ್ಯದರ್ಶಿ ಪ್ರಿಯಾಂಕಾ ವಾದ್ರಾ, ಸಂಸತ್ ಭವನದ ಹೊರಗೆ ಮಾಧ್ಯಮಗಳಿಗೆ ಪ್ರತಿಕ್ರಿಯಿಸಿದ್ದಾರೆ.

ಭಾರತ ಎಲ್‌ಪಿಜಿ ಅಗತ್ಯದ ಶೇ.60ರಷ್ಟನ್ನು ಆಮದು ಮಾಡಿಕೊಳ್ಳುತ್ತದೆ ಎಂದು ನಮಗೆಲ್ಲರಿಗೂ ತಿಳಿದಿದೆ. ಪ್ರಧಾನಿ ಸದ್ಯದ ಪರಿಸ್ಥಿತಿಯನ್ನು ದೇಶಕ್ಕೆ ತಿಳಿಸಿದ್ದಾರೆ. ಹೊಸದಾಗಿ ಏನನ್ನೂ ಹೇಳಲಿಲ್ಲ. ನಾವು ಪಶ್ಚಿಮ ಏಷ್ಯಾದಲ್ಲಿನ ಸಮಸ್ಯೆ, ಆ ವಿಚಾರದಲ್ಲಿ ಸರಕಾರದ ನಿಲುವು ತಿಳಿಯುವುದಕ್ಕಾಗಿ ಸಮಗ್ರ ಚರ್ಚೆಗೆ ನೋಟಿಸ್ ನೀಡಿದ್ದೇವೆ. ಅದರಂತೆ ಚರ್ಚೆ ನಡೆಯಬೇಕು. ಆಗ ನಾವೂ ನಮ್ಮ ಅಭಿಪ್ರಾಯ ವ್ಯಕ್ತಪಡಿಸಬಹುದು. ಬೇರೆ ಪಕ್ಷಗಳವರೂ ಅಭಿಪ್ರಾಯ ಮಂಡಿಸಬಹುದು. ಸಂಸತ್ತಿನಲ್ಲಿ ಚರ್ಚೆ ನಡೆಯುವುದು ಒಳ್ಳೆಯದು ಎಂದು ಕಾಂಗ್ರೆಸ್ ಪ್ರಧಾನ ಕಾರ್ಯದರ್ಶಿ ಹೇಳಿದರು.

ವೇಗದ ದೋಣಿ ಸ್ಪರ್ಧೆ ಸಾಧಕರೇ ಅವಘಡದಲ್ಲಿ ಕಣ್ಮರೆ

ದೋಣಿ ದುರಂತ: ಪತ್ತೆಯಾಗದ ಹರಿ, ಮಹೇಶ್

ದೆಹಲಿ: ಹೈಸ್ಪೀಡ್ ಬೋಟ್ ರೇಸಿಂಗ್ ಕ್ಷೇತ್ರದ ಚಾಂಪಿಯನ್ ಚಾಲಕ ಹರಿಸಿಂಗ್ ಮತ್ತು ಅರ್ಜುನ ಪ್ರಶಸ್ತಿ ಪುರಸ್ಕೃತ ನಾವಿಕ ಮಹೇಶ್ ರಾಮಚಂದ್ರನ್ ಮಾಲ್ಡೀವ್ಸ್‌ನ ಫೆಲಿಧೋ ದ್ವೀಪದಲ್ಲಿ ಗುರುವಾರ ರಾತ್ರಿ ನಡೆದ ಅಪಘಾತದಲ್ಲಿ ಕಾಣೆ ಯಾಗಿ, ಸೋಮವಾರ ಸಂಜೆ ವೇಳೆಗೆ 4 ದಿನಗಳೇ ಆಗಿವೆ. ಹಾಗಿದ್ದೂ ಈವ ರೆಗೂ ಅವರಿಬ್ಬರ ಬಗ್ಗೆ ಯಾವುದೇ ಮಾಹಿತಿ ಲಭ್ಯವಾಗಿಲ್ಲ. ರಕ್ಷಣಾ ತಂಡಗಳು ಶೋಧ ಕಾರ್ಯ ಮುಂದುವರಿಸಿದ್ದರೂ ಇಬ್ಬರೂ ಸಾಧಕರ ಬಗ್ಗೆ ಸಣ್ಣ ಸುಳಿವು ಕೂಡಾ ಸಿಕ್ಕಿಲ್ಲ. ಇದೇ ದೋಣಿ ಅವಘಡದಲ್ಲಿ (ದೋಣಿ ತಳಕೆಳಗಾಗಿತ್ತು) ಗಾಯಗೊಂಡಿದ್ದ ರೇಮಾಂಡ್ಸ್ ಕಂಪನಿಯ ಅಧ್ಯಕ್ಷ ಗೌತಮ್ ಸಿಂಘಾನಿಯಾ ಸೇರಿದಂತೆ ದೋಣಿಯಲ್ಲಿ ಸಹಪ್ರಯಾಣಿಕರಾಗಿದ್ದ ಮೂವರು ಚಿಕಿತ್ಸೆ ಪಡೆದು ಮನೆಗೆ ಮರಳಿದ್ದಾರೆ. ರಷ್ಯಾ ಮಹಿಳೆ ಮತ್ತು ಒಬ್ಬ ಭಾರತೀಯ ಪ್ರಜೆಗೆ ಈಗಲೂ ಮಾಲ್ಡೀವ್ಸ್ ಆಸ್ಪತ್ರೆಯಲ್ಲಿ ಚಿಕಿತ್ಸೆ ಮುಂದುವರಿದಿದೆ. ಆದರೆ, ದೇಶದ ಮುಂಚೂಣಿ ನೆಲೆಯ ವೇಗದ ದೋಣಿ ರೇಸಿಂಗ್ ಚಾಲಕ, 'ಏಷ್ಯಾ ಜೋನ್ ರ‍್ಯಾಲಿ ಚಾಂಪಿಯನ್‌ಷಿಪ್'ನ ಪದಕ ಮತ್ತು 5 ಬಾರಿಯ ನ್ಯಾಷನಲ್ ಚಾಂಪಿಯನ್ ಹರಿಸಿಂಗ್(59) ಮತ್ತು ದೋಣಿ ಚಾಲನೆ ವಿಭಾಗದಲ್ಲಿ ಅರ್ಜುನ ಪ್ರಶಸ್ತಿ ಪುರಸ್ಕೃತ ನೇವಲ್ ಏವಿಯೇಟರ್, ಕಮಾಂಡರ್ ಮಹೇಶ್ ರಾಮಚಂದ್ರನ್ ಈವರೆಗೂ ಪತ್ತೆಯಾಗಿಲ್ಲ. ಮಹೇಶ್ ರಾಮಚಂದ್ರನ್ ಅವರು ಗೌತಮ್ ಸಿಂಘಾನಿಯ ಅವರ 'ಯಾಚ್'ನ(ಐಶಾರಾಮಿ ದೋಣಿ) ಕ್ಯಾಪ್ಟನ್ ಆಗಿದ್ದರು. ಅಪಘಾತಕ್ಕೀಡಾದ ದೋಣಿಯಲ್ಲಿ ಗೌತಮ್ ಸಿಂಘಾನಿಯ, ಬೆಂಗಳೂರಿನ ಮಾಣಿಕ ಭೀಮಸೇನ್ ಭಾರದ್ವಾಜ್ ಸೇರಿದಂತೆ ಐವರು ಭಾರತೀಯರು, ಬ್ರಿಟನ್ ಮತ್ತು ರಷ್ಯಾದ ಇಬ್ಬರು ಮಹಿಳೆಯರು ಇದ್ದರು. ಮೂವರು ಭಾರತೀಯರು, ಇಬ್ಬರು ಮಹಿಳೆಯರು ಗಾಯಗೊಂಡರೂ ಜೀವಂತ ಪಾರಾದರು.

400 ಕ್ಷಿಪಣಿ ಪ್ರಯೋಗಿಸಿದ ಇರಾನ್: ಇಸ್ರೇಲ್

ಟೆಲ್‌ಅವಿವ್: ಇರಾನ್ ವಿರುದ್ಧ ಅಮೆರಿಕ–ಇಸ್ರೇಲ್ ಯುದ್ಧ ಶುರುವಾದಾಗಿನಿಂದ(ಫೆ.28ರಿಂದ) ಈವರೆಗೂ ಇರಾನ್‌ನ ವಾಯುಪಡೆ ಇಸ್ರೇಲ್ ಮೇಲೆ 400ಕ್ಕೂ ಅಧಿಕ ಖಂಡಾಂತರ ಕ್ಷಿಪಣಿಗಳಿಂದ ದಾಳಿ ನಡೆಸಿದೆ. ಇದರಲ್ಲಿ ಶೇ.92ರಷ್ಟು ಕ್ಷಿಪಣಿಗಳನ್ನು ಆಕಾಶದಲ್ಲೇ ಸ್ಫೋಟಗೊಳ್ಳುವಂತೆ ಮಾಡಿ ವಿಫಲಗೊಳಿಸಲಾಗಿದೆ ಎಂದು ಇಸ್ರೇಲ್‌ನ ಡಿಫೆನ್ಸ್ ಫೋರ್ಸ್(ಐಡಿಎಫ್) ಭಾನುವಾರ ಅಂಕಿ ಅಂಶ ನೀಡಿದೆ. ಶನಿವಾರ ನೆಗೆವ್ ಮರುಭೂಮಿಯಲ್ಲಿನ ಶಿಮೋನ್ ಪೆರೆಸ್ ನೆಗೆವ್ ಪರಮಾಣ ಅಭಿವೃದ್ಧಿ ಕೇಂದ್ರವನ್ನು ಗುರಿಯಾಗಿಟ್ಟುಕೊಂಡು ಇರಾನ್ ನಡೆಸಿದ ಖಂಡಾಂತರ ಕ್ಷಿಪಣಿಗಳನ್ನು ಆಕಾಶದಲ್ಲೇ ನಾಶಪಡಿಸುವಲ್ಲಿ ಇಸ್ರೇಲ್‌ನ ವಾಯು ದಾಳಿ ನಿಗ್ರಹ ವ್ಯವಸ್ಥೆ ವಿಫಲವಾಗಿದೆ. ಅದು ಏಕೆ ವಿಫಲವಾಯಿತು ಎಂಬುದನ್ನು ಕಂಡುಕೊಳ್ಳಲು ಸದ್ಯ ತನಿಖೆ ನಡೆಸಲಾಗುತ್ತಿದೆ ಎಂದು ಇಸ್ರೇಲ್ ಸೇನೆಯ ವಕ್ತಾರ ಲೆ.ಕರ್ನಲ್ ನಡಾವ್ ಶೋಷನಿ ಸುದ್ದಿಸಂಸ್ಥೆಗೆ ಪ್ರತಿಕ್ರಿಯಿಸಿದ್ದಾರೆ.

ಇರಾನ್ ಬಳಿ ಕೆಲವೇ ನೂರು ಕಿಮೀ ವ್ಯಾಪ್ತಿಯ ಕ್ಷಿಪಣಿಗಳಿಂದ ಆರಂಭಿಸಿ 4000 ಕಿಮೀವರೆಗೂ ಸಾಗಿ ದಾಳಿ ಮಾಡಬಲ್ಲ ಖಂಡಾಂತರ ಕ್ಷಿಪಣಿಗಳ ಸಂಗ್ರಹವೇ ಇದೆ. ಇದರಲ್ಲಿಯೇ ಕೆಲವು ಖಂಡಾಂತರ ಕ್ಷಿಪಣಿಗಳನ್ನು ಇರಾನ್, ಇಸ್ರೇಲ್‌ನ ನೆಗೆವ್‌ನಲ್ಲಿನ ಅಣು ಸ್ಥಾವರದ ಮೇಲೆ ಭಾನುವಾರ ಪ್ರಯೋಗಿಸಿದೆ. ಇವು ಅಣು ಕೇಂದ್ರಕ್ಕೆ ಅಪ್ಪಳಿಸುವ ಬದಲಾಗಿ 20 ಕಿಮೀ ದೂರದ ದಿಮೋನಾ ಮತ್ತು ಅರಾದ್ ಪಟ್ಟಣಗಳ ಮೇಲೆ ಬಿದ್ದಿವೆ. ಎರಡೂ ಪಟ್ಟಣಗಳಲ್ಲಿ ಹಲವಾರು ಕಟ್ಟಡಗಳು ಹಾನಿಗೊಂಡು ನೂರಾರು ಮಂದಿ ಗಾಯಗೊಂಡಿದ್ದಾರೆ.

ಇರಾನ್ ಬಳಿ ಇರುವ ಖಂಡಾಂತರ ಕ್ಷಿಪಣಿಗಳ ಮಾದರಿ.

ಪುದುಚೇರಿಯ ಎಲ್ಲಾ ಕ್ಷೇತ್ರ ಸ್ಪರ್ಧೆ: ಟಿವಿಕೆ

ಪುದುಚೇರಿ: ಕೇಂದ್ರಾಡಳಿತ ಪ್ರದೇಶವಾದ ಪುದುಚೇರಿಯಲ್ಲಿನ ವಿಧಾನಸಭೆಗೆ ಏ.9ರಂದು ಚುನಾವಣೆ ನಡೆಯಲಿದ್ದು, ನಾಮಪತ್ರ ಸಲ್ಲಿಕೆ ಪ್ರಕ್ರಿಯೆ ಸದ್ಯ ನಡೆದಿದೆ. ಚಿತ್ರನಟ–ರಾಜಕಾರಣಿ ಜೋಸೆಫ್ ವಿಜಯ್ ಅವರ ನೇತೃತ್ವದ ತಮಿಳಗ ವೆಟ್ರಿ ಕಳಗಂ(ಟಿವಿಕೆ) ಪಕ್ಷವು ತಮಿಳುನಾಡಿನಲ್ಲಿ ಮಾತ್ರವಲ್ಲದೇ ಪುದುಚೇರಿಯಲ್ಲಿ ಅದೃಷ್ಟ ಪರೀಕ್ಷೆಗೆ ಇಳಿದಿದೆ. ಪುದುಚೇರಿಯ 30 ವಿಧಾನಸಭಾ ಕ್ಷೇತ್ರಗಳಲ್ಲಿಯೂ ಅಭ್ಯರ್ಥಿಗಳನ್ನು ಕಣಕ್ಕಿಳಿಸಲಾಗುವುದು. ಮಂಗಳಂ ಮತ್ತು ಕದಿರ್‌ಕಾಮಮ್ (2) ಕ್ಷೇತ್ರಗಳಲ್ಲಿ ಮಹಿಳೆಯರಿಗೆ ಟಿಕೆಟ್ ನೀಡಲಾಗುವುದು. ಕೇಂದ್ರಾಡಳಿತ ಪ್ರದೇಶದ ಚುನಾವಣೆಯಲ್ಲಿ ಏಕಾಂಗಿಯಾಗಿ ಸ್ಪರ್ಧೆ ಮಾಡಲಾಗುವುದು ಎಂದು ಟಿವಿಕೆ ಅಧಿಕೃತ ಹೇಳಿಕೆಯಲ್ಲಿ ಸೋಮವಾರ ತಿಳಿಸಿದೆ. ಎಐಎಡಿಎಂಕೆ ಪಕ್ಷದ ಮಾಜಿ ಶಾಸಕರಾದ ಕೆ.ಎ.ಯು. ಆಸನ್ ಮತ್ತು ಎಲ್.ಪೆರಿಯಸ್ವಾಮಿ ಸದ್ಯ ಟಿವಿಕೆ ಪಕ್ಷಕ್ಕೆ ಸೇರಿದ್ದು, ಇಬ್ಬರಿಗೂ ಕಾರೈಕಲ್(ದಕ್ಷಿಣ) ಮತ್ತು ನೆಟ್ಟಪಕ್ಕಂ(ಮೀಸಲು) ಕ್ಷೇತ್ರದ ಟಿಕೆಟ್ ಘೋಷಣೆಯಾಗಿದೆ.

ತಿದ್ದುಪಡಿ: ಬಜೆಟ್ ಅಧಿವೇಶನದಲ್ಲೇ ಅಂಗೀಕಾರಕ್ಕೆ ಯತ್ನ

ಮಹಿಳಾ ಮೀಸಲು ಶೀಘ್ರ ಜಾರಿಗೆ ಯತ್ನ

ದೆಹಲಿ: ಬಿಜೆಪಿ ನೇತೃತ್ವದ ಎನ್‌ಡಿಎ ಮೈತ್ರಿಕೂಟದ ಕೇಂದ್ರ ಸರಕಾರ ಮಹಿಳಾ ಮೀಸಲು ಕಾಯಿದೆಯನ್ನು ಜಾರಿಗೆ ತರಲು ಸಿದ್ಧತೆ ನಡೆಸುತ್ತಿದೆ. 2011ರ ಜನಗಣತಿ ಆಧರಿಸಿ ಹೊಸ ಶಾಸನ ಜಾರಿಗೆ ತರಲು ಯೋಜಿಸಲಾಗಿದೆ ಎಂದು ಬಿಜೆಪಿ ಮೂಲಗಳು ತಿಳಿಸಿವೆ.

ಪ್ರಸ್ತಾವಿತ ಚೌಕಟ್ಟಿನಲ್ಲಿ ಒಟ್ಟು ಲೋಕಸಭಾ ಸ್ಥಾನಗಳ ಸಂಖ್ಯೆ 543ರಿಂದ 816ಕ್ಕೆ ಏರಿಕೆ ಅಗಲಿದೆ. ಅದರಲ್ಲಿ 273 ಸ್ಥಾನಗಳು ಮಹಿಳೆಯರಿಗೆ ಮೀಸಲಾಗುತ್ತವೆ. ಹೊಸದಾಗಿ ನಡೆಯಲಿರುವ ಜನಗಣತಿ ಮತ್ತು ಕ್ಷೇತ್ರಗಳ ಸೀಮೆಯ ನಿರ್ಣಯವಾದ ನಂತರವಷ್ಟೇ ಈ ಮಹಿಳಾ ಮೀಸಲು ಕಾಯಿದೆ ಜಾರಿಗೆ ಬರಲಿದೆ ಎಂಬುದು ಮತ್ತೊಂದು ಮೂಲದ ಮಾಹಿತಿಯಾಗಿದೆ.

ಪ್ರಧಾನಿ ನರೇಂದ್ರ ಮೋದಿ ನೇತೃತ್ವದ ಎನ್‌ಡಿಎ ಸರಕಾರ ಮಹಿಳಾ ಮೀಸಲು ಕಾಯಿದೆ ಜಾರಿ ವಿಚಾರದಲ್ಲಿ ತ್ವರಿತವಾಗಿ ಕ್ರಮ ಕೈಗೊಳ್ಳಲು ಉತ್ಸುಕವಾಗಿದೆ.

ಕ್ಷೇತ್ರಗಳ ಪುನರ್‌ವಿಂಗಡಣೆಗೂ ಮುನ್ನವೇ ಮೀಸಲು ಕಾಯಿದೆಯನ್ನು ಜಾರಿಗೆ ತರಬೇಕೆಂದರೆ ಮತ್ತೊಂದು ಸಾಂವಿಧಾನಿಕ ತಿದ್ದುಪಡಿ ಅಗತ್ಯವಿದೆ. ಅದಕ್ಕಾಗಿಯೇ ಕಾಯಿದೆಗೆ ತಿದ್ದುಪಡಿ ಮಾಡಿ ಲೋಕಸಭೆಯ ಈಗಿನ ಬಜೆಟ್ ಅಧಿವೇಶನದಲ್ಲಿಯೇ ತಿದ್ದುಪಡಿ ವಿಧೇಯಕವನ್ನು ಮಂಡಿಸಿ ಸದನದ ಅಂಗೀಕಾರ ಪಡೆಯುವ ಉದ್ದೇಶವಿದೆ ಎಂದು ಮೂಲಗಳು ತಿಳಿಸಿವೆ.

ಪ್ರತಿಪಕ್ಷಗಳಿಗೆ ನೀಡಲಾಗಿರುವ ಪ್ರಾಥಮಿಕ ಮಾಹಿತಿಯು ಸಾಂವಿಧಾನಿಕ ತಿದ್ದುಪಡಿಗಳನ್ನು ಅಂಗೀಕರಿಸುವ ಪ್ರಕ್ರಿಯೆಯು ಸುಗಮವಾಗಿ ನಡೆದು, ಹೆಚ್ಚಿನ ಬೆಂಬಲವನ್ನು ಪಡೆಯುವ ಪ್ರಯತ್ನವಾಗಿದೆ ಎನ್ನಲಾಗಿದೆ.

2023ರಲ್ಲಿಯೇ ಸಂಸತ್ತಿನಿಂದ ಅಂಗೀಕಾರಗೊಂಡಿರುವ ಮಹಿಳಾ ಮೀಸಲು ಕಾಯಿದೆಯು ಲೋಕಸಭೆ ಮತ್ತು ರಾಜ್ಯ ವಿಧಾನಸಭೆಗಳಲ್ಲಿ ಮಹಿಳೆಯರಿಗೆ ಶೇ.33 ಮೀಸಲು ಸೌಲಭ್ಯವನ್ನು ಒದಗಿಸಲಿದೆ. ಆದರೆ ಕ್ಷೇತ್ರ ಪುನರ್ವಿಂಗಡಣೆ ಪ್ರಕ್ರಿಯೆ ಬಾಕಿ ಇರುವುದರಿಂದ ಈವರೆಗೂ ಜಾರಿಗೊಂಡಿಲ್ಲ.

10 ಕೆಜಿ ಎಲ್‌ಪಿಜಿ ಚಿಂತನೆ

ದೆಹಲಿ: ಇರಾನ್‌ನಲ್ಲಿ 24 ದಿನಗಳಿಂದ ನಡೆಯುತ್ತಿರುವ ಯುದ್ಧ ಹಾಗೂ ಹಾರ್ಮೋಜ್ ಜಲಸಂಧಿಯಲ್ಲಿ ತೈಲ–ಅನಿಲ ನೌಕೆಗಳು ಮುಂದೆ ಸಾಗದಂತಾಗಿರುವುದರಿಂದ ಭಾರತ ಸೇರಿದಂತೆ ಹಲವಾರು ದೇಶಗಳಲ್ಲಿ ಇಂಧನ ಸಮಸ್ಯೆ ತಲೆದೋರಿದೆ.

ಭಾರತದಲ್ಲಿ ಪೆಟ್ರೋಲ್, ಡೀಸೆಲ್‌ಗೆ ಸದ್ಯ ಕೊರತೆ ಇಲ್ಲವಾದರೂ ವಾಣಿಜ್ಯ ಮತ್ತು ಗೃಹ ಬಳಕೆ ಎಲ್‌ಪಿಜಿ ಸಿಲಿಂಡರ್‌ಗಳ ಸರಬರಾಜಿನಲ್ಲಿನ ಕೊರತೆಯಾಗಿದೆ. ಎಲ್‌ಪಿಜಿ ಸಾಗಣೆಯ ಕೆಲವು ಹಡಗುಗಳು ರಷ್ಯಾದಿಂದ, ಅಮೆರಿಕದಿಂದ, ಗಲ್ಫ್ ದೇಶಗಳಿಂದ ಕಳೆದ ವಾರದಲ್ಲಿ ಭಾರತದ ಬಂದರುಗಳಿಗೆ ಬಂದು ಮುಟ್ಟಿದ್ದರೂ ಎಲ್‌ಪಿಜಿ ಸಿಲಿಂಡರ್ ಪೂರೈಕೆ ಸಹಜ ಸ್ಥಿತಿಗೆ ಇನ್ನೂ ಬಂದಿಲ್ಲ. ಹಾಗಾಗಿ, ಸಿಲಿಂಡರ್‌ಗಳ ಲಭ್ಯತೆ ಪ್ರಮಾಣವನ್ನು ಹೆಚ್ಚಿಸುವ ಸಲುವಾಗಿ ಗೃಹಬಳಕೆ ಎಲ್ ಪಿಜಿ ಸಿಲಿಂಡರ್‌ಗಳನ್ನು 14.2 ಕೆಜಿಗೆ ಬದಲಾಗಿ 10 ಕೆಜಿಗೆ ಬದಲಿಸಲು ಕೇಂದ್ರ ಸರಕಾರದ ಮಟ್ಟದಲ್ಲಿ ಚಿಂತನೆ ನಡೆದಿದೆ.

14.2 ಕೆಜಿಯ ಎರಡು ಎಲ್‌ಪಿಜಿ ಸಿಲಿಂಡರ್‌ಗಳ ಜಾಗದಲ್ಲಿ 10 ಕೆಜಿಯ 3 ಸಿಲಿಂಡರ್‌ಗಳು ಬರುತ್ತವೆ. ಆಗ 2 ಕುಟುಂಬಗಳ ಬದಲು 3 ಕುಟುಂಬಗಳಿಗೆ ಸಿಲಿಂಡರ್ ವಿತರಿಸಿದಂತಾಗುತ್ತದೆ ಎಂಬುದು ಪೆಟ್ರೋಲಿಯಂ ಸಚಿವಾಲಯದ ಆಲೋಚನೆಯಾಗಿದೆ. ಭರ್ತಿಯಾದ ಅಡುಗೆ ಅನಿಲ ಪ್ರಮಾಣಕ್ಕೆ ತಕ್ಕಂತೆ ಸಿಲಿಂಡರ್ ದರವೂ ಬದಲಾಗುತ್ತದೆ ಎನ್ನಲಾಗಿದೆ.

ಕ್ಷಿಪಣಿ ಚೂರು ತಾಗಿ ಎನ್ನಾರೈಗೆ ಗಾಯ

ಅಬುಧಾಬಿ: ಇರಾನ್‌ನ ಹಾರಿಸಿದ್ದ ಖಂಡಾಂತರ ಕ್ಷಿಪಣಿಯನ್ನು ಯುನೈಟೆಡ್ ಅರಬ್ ಎಮಿರೇಟ್ಸ್(ಯುಎಇ)ನ ಕ್ಷಿಪಣಿಗಳ ನಿಗ್ರಹ ವ್ಯವಸ್ಥೆಯು ಸ್ವಯಂಚಾಲಿತವಾಗಿ ಹೊಡೆದುರುಳಿಸಿದ್ದು, ಕ್ಷಿಪಣಿಯ ಅವಶೇಷಗಳು ಚೂರಾಗಿ ಕೆಳಕ್ಕೆ ಬಿದ್ದಾಗ ಭಾರತೀಯ ಪ್ರಜೆಗೆ ತಗುಲಿದ್ದು, ಗಾಯಗೊಂಡಿದ್ದಾರೆ ಎಂದು ವರದಿಯಾಗಿದೆ.

ಅಬುಧಾಬಿಯ ಅಲ್ ಷಾ ಮೇಖ್ ಪ್ರದೇಶದ ಮೇಲೆ ಇರಾನ್‌ನ ಖಂಡಾಂತರ ಕ್ಷಿಪಣಿ ಭಾನುವಾರ ರಾತ್ರಿ ಹಾರಿಬಂದಿದ್ದು, ಯುಎಇಯ ಕ್ಷಿಪಣಿ ನಿರೋಧಕ ವ್ಯವಸ್ಥೆಯು ಕ್ಷಿಪಣಿಯನ್ನು ಆಕಾಶದಲ್ಲೇ ಛಿದ್ರಗೊಳಿಸಿದೆ. ಕ್ಷಿಪಣಿ ಅವಶೇಷಗಳು ನೆಲಕ್ಕೆ ಬಿದ್ದ ಪರಿಣಾಮ ಓರ್ವ ಭಾರತೀಯರಿಗೆ ಗಾಯವಾಗಿದೆ ಎಂದು ಅಧಿಕಾರಿಗಳು ತಿಳಿಸಿದ್ದಾರೆ.

ಅಬುದಾಬಿಯಲ್ಲಿ ಅಳವಡಿಸಿಕೊಂಡಿರುವ ವಾಯು ದಾಳಿ ನಿಗ್ರಹ ವ್ಯವಸ್ಥೆಯು ಬ್ಯಾಲಿಸ್ಟಿಕ್ ಕ್ಷಿಪಣಿಯನ್ನು ಯಶಸ್ವಿಯಾಗಿ ತಡೆದ ನಂತರ ಅಲ್ ಷಾ ಮೇಖ್ ಪ್ರದೇಶದಲ್ಲಿ ಕ್ಷಿಪಣಿಯ ಅವಶೇಷಗಳು ಬಿದ್ದು ಒಟ್ಟು 161 ಮಂದಿ ಗಾಯಗೊಂಡಿದ್ದಾರೆ. ಭಾರತೀಯ ಪ್ರಜೆಗೆ ಸಣ್ಣಪುಟ್ಟ ಗಾಯವಾಗಿದ್ದು, ಅವರ ಗುರುತು ಇನ್ನೂ ಪತ್ತೆಯಾಗಿಲ್ಲ.

ಯುಎಇ, ಈಜಿಪ್ಟ್, ಸುಡಾನ್, ಇಥಿಯೋಪಿಯ, ಫಿಲಿಪೈನ್ಸ್, ಪಾಕಿಸ್ತಾನ, ಇರಾನ್, ಭಾರತ, ಬಾಂಗ್ಲಾದೇಶ, ಶ್ರೀಲಂಕಾ, ಅಜರ್‌ಬೈಜಾನ್, ಯೆಮೆನ್, ಉಗಾಂಡ, ಎರಿಟ್ರಿಯ, ಲೆಬನಾನ್, ಅಫ್ಘಾನಿಸ್ತಾನ, ಬಹ್ರೇನ್, ಕೊಮೊರೊಸ್, ಟರ್ಕಿ, ಇರಾಕ್, ನೇಪಾಳ, ನೈಜೀರಿಯ, ಒಮಾನ್, ಜೋರ್ಡಾನ್, ಪ್ಯಾಲೆಸ್ತೀನ್, ಘಾನಾ, ಇಂಡೋನೇಷ್ಯಾ, ಸ್ವೀಡನ್ ಮತ್ತು ಟುನೀಶಿಯ ಪ್ರಜೆಗಳು ಗಾಯಗೊಂಡವರಲ್ಲಿ ಸೇರಿದ್ದಾರೆ ಎಂದು ಅಬುಧಾಬಿ ಮಾಧ್ಯಮ ಕಚೇರಿ ತಿಳಿಸಿದೆ.

ಸಮಾಚಾರ ಸಣ್ಣದಲ್ಲ

ಕ.ಕರ್ನಾಟಕ ಪ್ರದೇಶ ಕುರಿತು ಸಭೆ ಇಂದು

ಕಲಬುರಗಿ: ಕಲ್ಯಾಣ ಕರ್ನಾಟಕ ಭಾಗದ ಸರ್ವಾಂಗೀಣ ಅಭಿವೃದ್ಧಿ ಕುರಿತು ಚರ್ಚಿಸಲು ಇದೇ ಮಾರ್ಚ್ 24 ರಂದು ಸಂಜೆ 6 ಗಂಟೆಗೆ ಬೆಂಗಳೂರಿನ ವಿಧಾನಸೌಧದ 3ನೇ ಮಹಡಿಯ ಕೋಣೆ ಸಂಖ್ಯೆ 106 ರಲ್ಲಿ ಕೆ.ಕೆ.ಆರ್.ಡಿ.ಬಿ ಅಧ್ಯಕ್ಷ ಡಾ. ಅಜಯ್ ಸಿಂಗ್ ಅವರ ಅಧ್ಯಕ್ಷತೆಯಲ್ಲಿ ಸಭೆ ಕರೆಯಲಾಗಿದೆ. ಸಭೆಯಲ್ಲಿ ಕಲ್ಯಾಣ ಕರ್ನಾಟಕ ಭಾಗದ ಎಲ್ಲಾ ಶಾಸಕರು, ಸಂಸದರು ಮತ್ತು ವಿಷಯ ತಜ್ಞರು ಭಾಗವಹಿಸಲಿದ್ದು, ಮಂಡಳಿ ಹಾಗೂ ಸರಕಾರದಲ್ಲಿ ಇರುವ ಹಲವು ತೊಡಕುಗಳನ್ನು ನಿವಾರಿಸಲು ಚರ್ಚೆ ನಡೆಯಲಿದೆ ಎಂದು ಕರ್ನಾಟಕ ರಾಜ್ಯ ನೀತಿ ಮತ್ತು ಯೋಜನಾ ಆಯೋಗದ ಉಪಾಧ್ಯಕ್ಷ ಬಿ.ಆರ್.ಪಾಟೀಲ ತಿಳಿಸಿದ್ದಾರೆ.

ಫೋನ್-ಇನ್ ಕಾರ್ಯಕ್ರಮ ನಾಳೆ

ಕಲಬುರಗಿ: ಬೇಸಿಗೆ ದಿನಗಳಲ್ಲಿ ವಿದ್ಯುತ್ ಉಳಿತಾಯ ಹಾಗೂ ಜೆಸ್ಕಾಂನ ವಿವಿಧ ಯೋಜನೆಗಳು ಮತ್ತು ಅನುಷ್ಠಾನಗಳ ಕುರಿತು ಜಾಗೃತಿ ಆಕಾಶವಾಣಿ ಕಲಬುರಗಿ ವತಿಯಿಂದ ಮಾರ್ಚ್ 25ರಂದು ಬೆಳಿಗ್ಗೆ 11 ಗಂಟೆಗೆ ವಿಶೇಷ ಲೈವ್ ಫೋನ್-ಇನ್ ಕಾರ್ಯಕ್ರಮವನ್ನು ಆಯೋಜಿಸಲಾಗಿದೆ. ಕಾರ್ಯಕ್ರಮದಲ್ಲಿ ಜೆಸ್ಕಾಂ ಅಧ್ಯಕ್ಷರಾದ ಪ್ರವೀಣ್ ಪಾಟೀಲ್ ಹರವಾಳ ಭಾಗವಹಿಸಲಿದ್ದು, ಗ್ರಾಹಕರಿಗೆ ತಮ್ಮ ವಿದ್ಯುತ್ ಸಂಬಂಧಿತ ಸಮಸ್ಯೆಗಳು ಹಾಗೂ ಅನುಮಾನಗಳನ್ನು ನೇರವಾಗಿ ಚರ್ಚಿಸಲು ಅವಕಾಶ ಕಲ್ಪಿಸಲಾಗಿದೆ. ನೇರ ಪ್ರಸಾರದಲ್ಲಿ ನಡೆಯುವ ಈ ಕಾರ್ಯಕ್ರಮದಲ್ಲಿ ಜೆಸ್ಕಾಂ ವ್ಯಾಪ್ತಿಯ ವಿವಿಧ ಸಮಸ್ಯೆಗಳ ಕುರಿತು ಸಾರ್ವಜನಿಕರಿಂದ ಕರೆಗಳನ್ನು ಸ್ವೀಕರಿಸಿ, ತಕ್ಷಣ ಸ್ಪಷ್ಟನೆ ಹಾಗೂ ಪರಿಹಾರ ಒದಗಿಸಲಾಗುತ್ತದೆ. ಕಾರ್ಯಕ್ರಮವನ್ನು ಫೆಥಿಡಿತ ಣ್ಲಾ ಅಖ ಅಟಟ ಮೂಲಕವೂ ನೇರವಾಗಿ ಆಲಿಸಬಹುದಾಗಿದೆ. ಸಾರ್ವಜನಿಕರು ಕಾರ್ಯಕ್ರಮದಲ್ಲಿ ಭಾಗವಹಿಸಲು 08472-295986, 08472-295987, 08472-310105 ಸಂಖ್ಯೆಗಳ ಮೂಲಕ ಕರೆ ಮಾಡಬಹುದಾಗಿದೆ.

ಫಲಾನುಭವಿಗಳು ದಾಖಲೆ ಸಲ್ಲಿಸಿ

ಕಲಬುರಗಿ: ನಗರ ಮತ್ತು ಕಲಬುರಗಿ ಹೋಬಳಿಗಳಲ್ಲಿರುವ ಸಂಧ್ಯಾ ಸುರಕ್ಷಾ ಯೋಜನೆ, ಅಂಗವಿಕಲ ಪಿಂಚಣಿ ಯೋಜನೆ, ವಿಧವಾ ವೇತನ, ಇಂದಿರಾಗಾಂಧಿ ವೃದ್ಯಾಪ್ಯ ವೇತನ ಮನಸ್ವಿನಿ, ಮೈತ್ರಿ ಎಲ್ಲಾ ಸಾಮಾಜಿಕ ಭದ್ರತೆ ಯೋಜನೆಯ ಕಲಬುರಗಿ ತಾಲೂಕಿನಲ್ಲಿ ಒಟ್ಟು 22,673 ಸಂದೇಹಾಸ್ಪದ ಫಲಾನುಭವಿಗಳನ್ನು ಗುರುತಿಸಿ ಪುನರ್ ಪರಿಶೀಲಿಸುವಂತೆ ಸರಕಾರವು ಆದೇಶ ನೀಡಿರುತ್ತದೆ. ಆದ್ದರಿಂದ ಕಲಬುರಗಿ ನಗರದಲ್ಲಿರುವ ಫಲಾನುಭವಿಗಳು ತಮ್ಮ ದಾಖಲೆಗಳೊಂದಿಗೆ ಕಲಬುರಗಿ ಜಗತ್ತ ವೃತ್ತದಲ್ಲಿನ ಕಂದಾಯ ನಿರೀಕ್ಷಕರ ಕಚೇರಿಗೆ ಹೋಗಿ ದಾಖಲೆಗಳನ್ನು ಸಲ್ಲಿಸಿ ಪರಿಶೀಲಿಸಿಕೊಳ್ಳಬೇಕು. ಉಳಿದ ಹೋಬಳಿಯ ಫಲಾನುಭವಿಗಳು ಆಯಾ ಉಪ ತಹಸೀಲ್ದಾರರ, ಕಂದಾಯ ನಿರೀಕ್ಷಕರ ಗ್ರಾಮ ಆಡಳಿತ ಅಧಿಕಾರಿಗಳಿಗೆ ದಾಖಲೆಗಳನ್ನು ಒದಗಿಸಬೇಕೆಂದು ಕಲಬುರಗಿ ತಹಸೀಲ್ದಾರರು ತಿಳಿಸಿದ್ದಾರೆ

ಸೇಡಂನಲ್ಲಿ ಪೂರ್ವ ಭಾವಿ ಸಭೆ ಮಾ.26ರಂದು

ಕಲಬುರಗಿ: ಏಪ್ರಿಲ್ 05 ರಂದು ಜರುಗಲಿರುವ ಡಾ.ಬಾಬು ಜಗಜೀವನರಾಂ ರವರ ಜಯಂತ್ಯೋತ್ಸವ ಆಚರಣೆ ಹಿನ್ನೆಲೆಯಲ್ಲಿ ಇದೇ ಮಾರ್ಚ್ 26 ರಂದು ಬೆಳಿಗ್ಗೆ 11 ಗಂಟೆಗೆ ಸೇಡಂ ತಹಸೀಲ್ ಕಾರ್ಯಾಲಯ (ತಾಲ್ಲೂಕು ಆಡಳಿತ ಭವನ) ದಲ್ಲಿ ಪೂರ್ವಭಾವಿ ಸಭೆಯನ್ನು ಹಮ್ಮಿಕೊಳ್ಳಲಾಗಿದೆ ಎಂದು ಸೇಡಂ ತಹಶೀಲ್ದಾರರು ತಿಳಿಸಿದ್ದಾರೆ. ಈ ಮೇಲ್ಕಂಡ ದಿನದಂದು ನಡೆಯುವ ಪೂರ್ವಭಾವಿ ಸಭೆಗೆ ಎಲ್ಲಾ ತಾಲ್ಲೂಕು ಮಟ್ಟದ ಅಧಿಕಾರಿಗಳು, ಚುನಾಯಿತ ಜನ ಪ್ರತಿನಿಧಿಗಳು, ಸಾರ್ವಜನಿಕರು, ಎಲ್ಲಾ ಸಂಘಟನೆಗಳ ಪದಾಧಿಕಾರಿಗಳು ಹೆಚ್ಚಿನ ಸಂಖ್ಯೆಯಲ್ಲಿ ಸಮಯಕ್ಕೆ ಸರಿಯಾಗಿ ಹಾಜರಾಗಿ ಜಯಂತ್ಯೋತ್ಸವ ಆಚರಣೆಗೆ ತಮ್ಮ ಸಲಹೆ ಸೂಚನೆಗಳನ್ನು ನೀಡಬೇಕೆಂದು ಅವರು ತಿಳಿಸಿದ್ದಾರೆ.

ಅತಿಥಿ ಬೋಧಕರ ನೇಮಕಾತಿಗೆ ಸಂದರ್ಶನ

ಕಲಬುರಗಿ: ಕಲಬುರಗಿ (ಮಹಿಳಾ) ಸರಕಾರಿ ಕೈಗಾರಿಕಾ ತರಬೇತಿ ಸಂಸ್ಥೆ ಸಂಸ್ಥೆಯಲ್ಲಿ ಪಿಪಿಪಿ ಅಡಿಯಲ್ಲಿ ಖಾಲಿ ಇರುವ ಎಲೆಕ್ಟ್ರಿಷಿಯನ್ ವೃತ್ತಿಯ ಅತಿಥಿ ಭೋದಕರ ಹುದ್ದೆಗೆ ಇದೇ ಮಾರ್ಚ್ 27 ರಂದು ಬೆಳಿಗ್ಗೆ. 11.30 ಗಂಟೆಗೆ ಸಂಸ್ಥೆಯಲ್ಲಿ ನೇರ ಸಂದರ್ಶನವನ್ನು ಆಯೋಜಿಸಲಾಗಿದೆ ಎಂದು ಕಲಬುರಗಿ (ಮಹಿಳಾ) ಸರಕಾರಿ ಕೈಗಾರಿಕಾ ತರಬೇತಿ ಸಂಸ್ಥೆ ಪ್ರಾಚಾರ್ಯರು ತಿಳಿಸಿದ್ದಾರೆ. ಹೆಚ್ಚಿನ ಮಾಹಿತಿಗಾಗಿ ಮೊಬೈಲ್ ಸಂಖ್ಯೆ 9900878249, 9008439316 ಗಳಿಗೆ ಸಂಪರ್ಕಿಸಲು ಕೋರಲಾಗಿದೆ.

{ಬಿ.ಶ್ರೀರಾಮುಲು,} ಮಾಜಿ ಸಚಿವ

ಕಾಂಗ್ರೆಸ್ ಸರಕಾರ ಕುರ್ಚಿ ಕಾದಾಟದಲ್ಲಿ ತೊಡಗಿದ್ದು, ರಾಜ್ಯದ ಅಭಿವೃದ್ಧಿ ಕಡೆ ಗಮನ ಹರಿಸುತ್ತಿಲ್ಲ ಸಿಎಂ ಸಿದ್ದರಾಮಯ್ಯ ಅವರು ಕುರ್ಚಿ ಉಳಿಸಿಕೊಳ್ಳಲು, ಡಿಸಿಎಂ. ಡಿಕೆ. ಶಿವುಕುಮಾರ ಅವರು ಕುರ್ಚಿ ಕಸಿದು ಕೊಳ್ಳಲು ಪ್ರಯಾಸ ಪಡುತ್ತಿದ್ದಾರೆ.

ಬಸವ ಜಯಂತಿ ಪೂರ್ವಭಾವಿ ಸಭೆ । ಶಕ್ತಿ ಪ್ರದರ್ಶನಕ್ಕಿಂತ 'ತತ್ವ ಪ್ರದರ್ಶನ'ಕ್ಕೆ ಆದ್ಯತೆ ನೀಡಲು ತೀರ್ಮಾನ

ದೇಣಿಗೆ ಸಂಗ್ರಹವಿಲ್ಲದೆ ಅದ್ದೂರಿ ಉತ್ಸವಕ್ಕೆ ನಿರ್ಣಯ

ವಿಶ್ವವಾಣಿ ಸುದ್ದಿಮನೆ ಕಲಬುರಗಿ:

ವಿಶ್ವಗುರು ಬಸವಣ್ಣನವರ 893ನೇ ಜಯಂತ್ಯುತ್ಸವವನ್ನು ಅತ್ಯಂತ ಅರ್ಥಪೂರ್ಣವಾಗಿ ಹಾಗೂ ಬಸವ ತತ್ವಕ್ಕೆ ಪೂರಕವಾಗಿ ಆಚರಿಸಲು ವೀರಶೈವ ಲಿಂಗಾಯತ ಸಮಾಜ ಸಜ್ಜಾಗಿದೆ. ವಿಶೇಷವೆಂದರೆ, ಈ ಬಾರಿ ಸಾರ್ವಜನಿಕವಾಗಿ ಯಾವುದೇ ರೀತಿಯ ದೇಣಿಗೆ ಪಟ್ಟಿ ಎತ್ತದೆ, ಸಮಾಜದ ಗಣ್ಯರು ಹಾಗೂ ದಾಸೋಹಿಗಳ ಸಹಕಾರದೊಂದಿಗೆ ಉತ್ಸವ ನಡೆಸಲು ನಿರ್ಧರಿಸಲಾಗಿದೆ.

ನಗರದ ವೀರಶೈವ ಕಲ್ಯಾಣ ಮಂಟಪದಲ್ಲಿ ನಡೆದ ಪೂರ್ವಭಾವಿ ಸಭೆಯಲ್ಲಿ ಈ ನಿರ್ಣಯ ಕೈಗೊಳ್ಳಲಾಯಿತು. ಜಯಂತ್ಯುತ್ಸವ ಸಮಿತಿಯ ಅಧ್ಯಕ್ಷರು, ಕಾರ್ಯಾಧ್ಯಕ್ಷರು ಹಾಗೂ ಸಮಾಜದ ಪ್ರಮುಖರು ಸುದೀರ್ಘ ಚರ್ಚೆ ನಡೆಸಿ, ಬಸವಣ್ಣನವರ ವಿಚಾರಧಾರೆಗಳನ್ನು ಮನೆಮನೆಗೆ ತಲುಪಿಸಲು ಒಮ್ಮತದ ತೀರ್ಮಾನಕ್ಕೆ ಬಂದರು.

ಜಯಂತ್ಯುತ್ಸವ ಸಮಿತಿಯ ನಿಕಟಪೂರ್ವ ಅಧ್ಯಕ್ಷ, ಶಾಸಕ ಎಂ.ವೈ.ಪಾಟೀಲ್ ಮಾತನಾಡಿ, ಕಳೆದ ವರ್ಷ ಎಲ್ಲರ ಸಹಕಾರದೊಂದಿಗೆ ಜಯಂತಿ ಅದ್ದೂರಿಯಾಗಿ ನೆರವೇರಿದೆ. ಕಳೆದ ಬಾರಿ ಆದ ಉತ್ಸವದಲ್ಲಿ ಬದಲಾವಣೆಗಳನ್ನು ಭಿನ್ನ ಮತ್ತು ಅರ್ಥಪೂರ್ಣವಾಗಿ ಜಯಂತಿ ಆಚರಿಸಬೇಕು ಎಂದು ಆಶಿಸಿದರು.

ಶಾಸಕ ಅಲ್ಲಮಪ್ರಭು ಪಾಟೀಲ್ ಮಾತನಾಡಿ, ಉತ್ಸವ ಸಮಿತಿಯವರು ನೀಡುವ ಜವಾಬ್ದಾರಿ ನಿರ್ವಹಿಸಲಾಗುವುದು ಎಂದರು.

ರವೀಂದ್ರ ಶಾಬಾದಿ ಮಾತನಾಡಿ, ತಾಲೂಕುಗಳಲ್ಲೂ ಸಭೆಗಳನ್ನು ಮಾಡಿ, ಸಂಟನೆ ಬಲಪಡಿಸಬೇಕು. ಅನ್ಯಾಯ ಆದಾಗ ಮಾತನಾಡಬೇಕು. ವಚನ ಪುಸ್ತಕಗಳನ್ನು ಹಂಚಬೇಕು. ತ್ರೆಮಾಸಿಕ ಸಭೆಗಳು ಸಮಾಜದ ಬಗ್ಗೆ ಆಗಬೇಕು. ಒಗ್ಗೂಡಿ ಸಂಟನೆ ನಿರಂತರವಾಗಿ ಇರಬೇಕು ಎಂದು ಸಲಹೆ ನೀಡಿದರು.

ಸಭೆಯಲ್ಲಿ ಜಯಂತ್ಯುತ್ಸವ ಸಮಿತಿ ಅಧ್ಯಕ್ಷ, ಶಾಸಕ ಬಿ.ಆರ್.ಪಾಟೀಲ್, ಕಾರ್ಯಾಧ್ಯಕ್ಷ, ವಿಧಾನ ಪರಿಷತ್ ಸದಸ್ಯ ಡಾ.ಬಿ.ಜಿ.ಪಾಟೀಲ್, ಸಚಿವ ಶರಣಬಸಪ್ಪ ದರ್ಶನಪುರ, ಪರಿಷತ್ ಸದಸ್ಯ ಶಶೀಲ್ ನಮೋಶಿ, ಅಮರನಾಥ ಪಾಟೀಲ್, ಬಸವರಾಜ ದೇಶಮುಖ, ಅರುಣಕುಮಾರ ಎಂ.ವೈ.ಪಾಟೀಲ್, ಅರುಣಕುಮಾರ್‌ಪಾಟೀಲ್ ಕೊಡಲಹಂಗರಗಾ, ಶಶಿಕಾಂತ್ ಪಾಟೀಲ್, ನೀಲಕಂಠರಾವ ಮೂಲಗೆ, ಡಾ.ಶರಬಸಪ್ಪ ಕಾಮರೆಡ್ಡಿ, ಅಶೋಕ್ ಗೂಳಿ, ಆರ್.ಜಿ.ಶೆಟಗಾರ, ಶರಬಸಪ್ಪ ಪಪ್ಪಾ, ರಾಜಶೇಖರ ನೀಲಂಗಿ, ರಾಜಾ ಭೀಮಳ್ಳಿ, ಶಿವಾನಂದ ಪಾಟೀಲ್ ಮರತೂರ, ಸಂತೋಷ ಹೂಗಾರ, ಸಿದ್ದು ಅಜಲಪುರಕರ್, ಶರಣಬಸಪ್ಪ ಪಾಟೀಲ್ ಆಳಂದ, ಗೌರಿ ಚಿಚಕೋಟಿ, ಸಿದ್ರಾಮಪ್ಪ ಪಾಟೀಲ್ ಧಂಗಾಪುರ, ಎಂ.ಎಸ್.ಪಾಟೀಲ್ ನರಿಬೋಳ, ಶಾಂತು ಸೂಗೂರು, ರಾಜು ಭವಾನಿ, ಭೀಮಾಶಂಕರ ಮಿಟೇಕಾರ, ಮಾಲಾ ಕಣ್ಣಿ, ಸುರೇಶ ಸಜ್ಜನ್, ಆರ್.ಕೆ.ಹುಡಗಿ, ವೀರೇಶ್ ನೀಲಾ, ಶರಣು ಕಣ್ಣಿ, ವಿಶ್ವಾರಾಧ್ಯ ಹಿರೇಮಠ, ಸೋಮಶೇಖರ ಬೆಳಮಗಿ, ವಿಜಯಕುಮಾರ ಬಾಬಾ, ಶರಣು ಪಾಟೀಲ್ ಮೋತಕಪಲ್ಲಿ, ವೆಂಕಟ ರೆಡ್ಡಿ, ಮೀನಾ ಬಾಳಿ ಸೇರಿದಂತೆ ಹಲವರು ಭಾಗವಹಿಸಿದ್ದರು. ಜಿಲ್ಲಾಧ್ಯಕ್ಷ ಶರಣುಕುಮಾರ್‌ಮೋದಿ ಕಾರ್ಯಕ್ರಮ ನಿರೂಪಿಸಿದರು.

ನಗರದ ವೀರಶೈವ ಕಲ್ಯಾಣ ಮಂಟಪದಲ್ಲಿ ನಡೆದ ಪೂರ್ವಭಾವಿ ಸಭೆ ನಡೆಯಿತು.

> **ಜಯಂತಿ ನಡೆಯುವವರೆಗೆ ನಾನು ಪೂರ್ಣ ಸಮಯ ಮೀಸಲಿಟ್ಟು ಕೆಲಸ ಮಾಡುತ್ತೇನೆ. ಕಳೆದ ಬಾರಿಗಿಂತ ಅದ್ದೂರಿಯಾಗಿ ಹಾಗೂ ಶಿಸ್ತುಬದ್ಧವಾಗಿ ಉತ್ಸವ ಆಚರಿಸಲು ಸಮಾಜದ ಪ್ರತಿಯೊಬ್ಬರೂ ಕೈಜೋಡಿಸಬೇಕು.**
>
> -ಡಾ. ಬಿ.ಜಿ. ಪಾಟೀಲ್,,
> ವಿಧಾನ ಪರಿಷತ್ ಸದಸ್ಯ ಹಾಗೂ ಕಾರ್ಯಾಧ್ಯಕ್ಷ

> **ಬಸವ ಜಯಂತಿಯು ಕೇವಲ ವೈಭವಕ್ಕಷ್ಟೇ ಸೀಮಿತವಾಗಬಾರದು. ತುಳಿತಕ್ಕೆ ಒಳಗಾದವರು ಹಾಗೂ ಬಡವರನ್ನು ಒಳಗೊಂಡ ಆಚರಣೆ ಇದಾಗಬೇಕು. ಒಳಪಂಗಡ ಮತ್ತು ಸೈದ್ಧಾಂತಿಕ ಭಿನ್ನಾಭಿಪ್ರಾಯ ಮರೆತು ನಾವೇ ಜನರತ್ತ ಹೋಗಿ ತತ್ವ ಪ್ರಚಾರ ಮಾಡೋಣ.**
>
> -ಡಾ. ಶರಣಪ್ರಕಾಶ ಪಾಟೀಲ್,
> ವೈದ್ಯಕೀಯ ಶಿಕ್ಷಣ ಸಚಿವ

> **ಜಿಲ್ಲೆಯಾದ್ಯಂತ ಪ್ರವಾಸ ಮಾಡಿ ಸಂಘಟನೆ ಬಲಪಡಿಸುತ್ತೇವೆ. ಯಾವುದೇ ಗೊಂದಲಗಳಿದ್ದರೂ ಚರ್ಚಿಸಿ ಬಗೆಹರಿಸೋಣ. ಶಾಲೆ-ಕಾಲೇಜುಗಳಲ್ಲಿ ಮಕ್ಕಳನ್ನು ಒಗ್ಗೂಡಿಸಿ ಐತಿಹಾಸಿಕ ಕಾರ್ಯಕ್ರಮ ರೂಪಿಸುವುದು ನಮ್ಮ ಗುರಿ.**
>
> -ಬಿ.ಆರ್. ಪಾಟೀಲ್,
> ಶಾಸಕ

ಅರ್ಥಪೂರ್ಣ ಆಚರಣೆಗೆ 7 ಸೂತ್ರಗಳು

★ ತತ್ವ ಪ್ರದರ್ಶನ: ಮೆರವಣಿಗೆಯಲ್ಲಿ ಅನಗತ್ಯ ಹಾರಾಟಕ್ಕಿಂತ ಶರಣರ ತತ್ವಗಳ ಪ್ರದರ್ಶನಕ್ಕೆ ಹೆಚ್ಚಿನ ಒತ್ತು.
★ ಸಮಯ ಪಾಲನೆ: ತಡರಾತ್ರಿಯವರೆಗೆ ಮೆರವಣಿಗೆ ಎಳೆಯದೆ, ನಿಗದಿತ ಅವಧಿಯಲ್ಲಿ ಮುಕ್ತಾಯ.
★ ಮಹಿಳಾ ಪ್ರಾಶಸ್ತ್ಯ: ಜಯಂತಿ ಆಚರಣೆಯಲ್ಲಿ ಮಹಿಳಾ ತಂಡಗಳಿಗೆ ಹೆಚ್ಚಿನ ಜವಾಬ್ದಾರಿ ಮತ್ತು ಅವಕಾಶ.
★ ವೈಚಾರಿಕತೆ: ಶಾಲಾ-ಕಾಲೇಜುಗಳಲ್ಲಿ ಬಸವ ತತ್ವದ ಕುರಿತು ರಸಪ್ರಶ್ನೆ ಹಾಗೂ ನಿರಂತರ ಪ್ರವಚನ.
★ ಧಾರ್ಮಿಕ ವಿಧಿ: ಸಾಮೂಹಿಕ ಇಷ್ಟಲಿಂಗ ಪೂಜೆ ಹಾಗೂ ಅರ್ಹರಿಗೆ ಲಿಂಗಧಾರಣೆ ಕಾರ್ಯಕ್ರಮ.
★ ವಚನ ಪ್ರಸಾರ: ಸಾರ್ವಜನಿಕರಿಗೆ ವಚನ ಸಾಹಿತ್ಯದ ಪುಸ್ತಕಗಳ ವಿತರಣೆ.
★ ಮೂಲಸೌಕರ್ಯ: ಮೆರವಣಿಗೆ ವೇಳೆ ಕುಡಿಯುವ ನೀರು ಹಾಗೂ ವಿದ್ಯುತ್ ವ್ಯತ್ಯಯವಾಗದಂತೆ ಎಚ್ಚರಿಕೆ.

ವಸತಿ ನಿಲಯದ ದಾಸೋಹಕ್ಕೆ ದೇಣಿಗೆ ಬಳಕೆ

ಜಯಂತ್ಯುತ್ಸವಕ್ಕಾಗಿ ಪ್ರತ್ಯೇಕವಾಗಿ ದೇಣಿಗೆ ಸಂಗ್ರಹಿಸುವುದಿಲ್ಲ. ಬದಲಾಗಿ, ಆಸಕ್ತ ದಾನಿಗಳು ವೀರಶೈವ ಲಿಂಗಾಯತ ಮಹಾಸಭೆಯು ನಗರದಲ್ಲಿ ಆರಂಭಿಸಿರುವ ಮಹಿಳಾ ವಸತಿ ನಿಲಯಕ್ಕೆ ದಾಸೋಹ ನೀಡಲು ಸೂಚಿಸಲಾಗಿದೆ. ದಿನಕ್ಕೆ 11 ಸಾವಿರ ರೂ. ನೀಡಿ ದಾಸೋಹದ ಜವಾಬ್ದಾರಿ ವಹಿಸಿಕೊಂಡರೆ ಸಮಾಜದ ವಿದ್ಯಾರ್ಥಿನಿಯರಿಗೆ ಅನುಕೂಲವಾಗಲಿದೆ ಎಂದು ನಿರ್ಧರಿಸಲಾಯಿತು.

ಪ್ರಾದೇಶಿಕ ಮಟ್ಟದ ಯುಕ್ತಿ-2026: ಪ್ರೊ.ಬಸವರಾಜ

ಮಾ. 27ರಿಂದ ತಾಂತ್ರಿಕ ಸಾಂಸ್ಕೃತಿಕ ಉತ್ಸವ

ಕಲಬುರಗಿ: ನಗರದ ವಿಶ್ವೇಶ್ವರಯ್ಯ ತಾಂತ್ರಿಕ ವಿಶ್ವವಿದ್ಯಾಲಯದ ಸ್ನಾತಕೋತ್ತರ ಕೇಂದ್ರ, ಹಾಗೂ ಪ್ರಾದೇಶಿಕ ಕಚೇರಿಯಲ್ಲಿ ಇದೇ ಮಾರ್ಚ್ 27 ಮತ್ತು 28ರಂದು ಎರಡು ದಿನಗಳ ಕಾಲ ಪ್ರಾದೇಶಿಕ ಮಟ್ಟದ ತಾಂತ್ರಿಕ ಹಾಗೂ ಸಾಂಸ್ಕೃತಿಕ ಉತ್ಸವ 'ಯುಕ್ತಿ-2026' (ಮೂರನೇ ಆವೃತ್ತಿ) ಜರುಗಲಿದೆ ಎಂದು ಕಾರ್ಯಕ್ರಮದ ಮುಖ್ಯ ಸಂಯೋಜಕ ಪ್ರೊ. ಬಸವರಾಜ ಗಾದಗೆ ತಿಳಿಸಿದರು.

ನಗರದ ಪತ್ರಿಕಾ ಭವನದಲ್ಲಿ ನಡೆದ ಸುದ್ದಿಗೋಷ್ಠಿಯಲ್ಲಿ ಮಾತನಾಡಿದ ಅವರು, ಉದ್ಘಾಟನಾ ಸಮಾರಂಭದಲ್ಲಿ ಬೀದರ್ ಗುರುನಾನಕ್ ಗುರುದ್ವಾರದ ಅಧ್ಯಕ್ಷ ಡಾ. ಸರದಾರ್‌ಬಲಬೀರ್‌ಸಿಂಗ್, ಕೆಕೆಆರ್‌ಟಿಸಿ ಅಧ್ಯಕ್ಷ ಅರುಣಕುಮಾರ ಎಂ.ವೈ. ಪಾಟೀಲ್ ಸೇರಿದಂತೆ ಹಲವು ಗಣ್ಯರು ಭಾಗವಹಿಸಲಿದ್ದಾರೆ. ಕುಲಪತಿ ಡಾ. ವಿದ್ಯಾಶಂಕರ ಎಸ್. ಅಧ್ಯಕ್ಷತೆ ವಹಿಸಲಿದ್ದಾರೆ. ಮಾ. 28ರ ಸಮಾರೋಪ ಸಮಾರಂಭದಲ್ಲಿ ವಿಧಾನ ಪರಿಷತ್ ಸದಸ್ಯ ಶಶೀಲ್ ಜಿ. ನಮೋಶಿ, ಶಾಸಕಿ ಖನೀಜ್ ಫಾತಿಮಾ ಸೇರಿದಂತೆ ಪ್ರಮುಖರು ಅತಿಥಿಗಳಾಗಿ ಆಗಮಿಸಲಿದ್ದಾರೆ ಎಂದರು.

ಖ್ಯಾತ ಗಾಯಕರಾದ ರಾಜೇಶ್ ಕೃಷ್ಣನ್, ಡಾ. ಶಮಿತಾ ಮಲ್ನಾಡ್, ರಘು ದೀಕ್ಷಿತ್, ಸಬ್ರಿ ಬ್ರದರ್ಸ್ ಹಾಗೂ ಸವಾರಿ ಫ್ಯೂಷನ್ ಬ್ಯಾಂಡ್ ತಂಡದಿಂದ ರಸಮಂಜರಿ ಮತ್ತು ಸಾಂಸ್ಕೃತಿಕ ಕಾರ್ಯಕ್ರಮಗಳು ನಡೆಯಲಿವೆ. ಇದಲ್ಲದೇ, ವಿಟಿಯು ಬೆಳಗಾವಿಯ ಕುಲಸಚಿವ ಡಾ. ಪ್ರಸಾದ್ ಬಿ. ರಾಂಪುರೆ, ಡಾ. ಉಜ್ವಲ್ ಯು.ಜೆ., ಡಾ. ಪ್ರಶಾಂತ್ ನಾಯಕ್, ಸಂಘಟನಾ ಸಮಿತಿಯ ಶಿವಾನಿ ಸ್ವಾಮಿ, ಶಿವರಾಮಗೌಡ, ವೀರೇಶ್ ಪೂಜಾರಿ ಸೇರಿದಂತೆ ಪ್ರಾದೇಶಿಕ ಕಚೇರಿಯ ಬೋಧಕ, ಬೋಧಕೇತರ ಸಿಬ್ಬಂದಿ ಹಾಗೂ ಸಂಶೋಧನಾ ವಿದ್ಯಾರ್ಥಿಗಳು ಕಾರ್ಯಕ್ರಮದಲ್ಲಿ ಭಾಗಿಯಾಗಲಿದ್ದಾರೆ ಎಂದು ಮಾಹಿತಿ ನೀಡಿದರು.

ಸುದ್ದಿಗೋಷ್ಠಿಯಲ್ಲಿ ವಿಟಿಯು ಕಾರ್ಯಕಾರಿ ಮಂಡಳಿ ಸದಸ್ಯ ಮಹಾಂತೇಶ ಕೌಲಗಿ, ವಿಶೇಷಾಧಿಕಾರಿಗಳಾದ ಡಾ. ಶುಭಾಂಗಿ ಡಿ.ಸಿ., ಡಾ. ಅಂಬರೀಶ್ ಭದ್ರಶೆಟ್ಟಿ, ಡಾ. ಮನೀಶ್ ಪಿ.ಡಿ. ಇದ್ದರು.

ಸುದ್ದಿಗೋಷ್ಠಿಯಲ್ಲಿ ಕಾರ್ಯಕ್ರಮದ ಮುಖ್ಯ ಸಂಯೋಜಕ ಪ್ರೊ. ಬಸವರಾಜ ಗಾದಗೆ ಮಾತನಾಡಿದರು.

1500ಕ್ಕೂ ಹೆಚ್ಚು ವಿದ್ಯಾರ್ಥಿಗಳ ಭಾಗಿ

ಕಲ್ಯಾಣ ಕರ್ನಾಟಕದ ವಿವಿಧ ಎಂಜಿನಿಯರಿಂಗ್ ಕಾಲೇಜುಗಳ ಸುಮಾರು 1,500 ವಿದ್ಯಾರ್ಥಿಗಳು ಈ ಉತ್ಸವದಲ್ಲಿ ಪಾಲ್ಗೊಳ್ಳಲಿದ್ದಾರೆ. ಮಕ್ಕಳಲ್ಲಿ ತಾಂತ್ರಿಕ ನೈಪುಣ್ಯತೆ ಬೆಳೆಸಲು ಮಂಥನ (ಪ್ರಕಲ್ಪ ಪ್ರಸ್ತುತಿ), ರೋಬೋ ಸಮರ, ವಾಗ್ಮಿತಾ, ಚಾಣಾಕ್ಷ ಹಾಗೂ ವಿವಿಧ ಮ್ಯಾನೇಜ್ಮೆಂಟ್ ಸ್ಪರ್ಧೆಗಳನ್ನು ಆಯೋಜಿಸಲಾಗಿದೆ ಎಂದು ವಿಟಿಯು ಕಾರ್ಯಕಾರಿ ಮಂಡಳಿ ಸದಸ್ಯ ಮಹಾಂತೇಶ ಕೌಲಗಿ ತಿಳಿಸಿದರು.

ಕಾರ್ಮಿಕರ ಪರ ನಿಂತ ಜಿಲ್ಲಾ ಉಸ್ತುವಾರಿ ಸಚಿವ ಪ್ರಿಯಾಂಕ್ ಖರ್ಗೆ

40 ದಿನಗಳ ಸುದೀರ್ಘ ಹೋರಾಟಕ್ಕೆ ಸ್ಪಂದನೆ

ಚಿಂಚೋಳಿ: ತಾಲೂಕಿನ ಪೋಲಕಪಳ್ಳಿ ಗ್ರಾಮದ 'ಮ್ಯಾಟ್ರಿಕ್ ಆಗ್ರೋ ಪ್ರೈವೇಟ್ ಪವರ್‌ಲಿಮಿಟೆಡ್' ಘಟಕದಲ್ಲಿ ಕಾರ್ಯನಿರ್ವಹಿಸುತ್ತಿದ್ದ 120ಕ್ಕೂ ಹೆಚ್ಚು ಕಾರ್ಮಿಕರು ಕಳೆದ 40 ದಿನಗಳಿಂದ ನಡೆಸುತ್ತಿದ್ದ ನಿರಂತರ ಪ್ರತಿಭಟನಾ ಸ್ಥಳಕ್ಕೆ ಜಿಲ್ಲಾ ಉಸ್ತುವಾರಿ ಸಚಿವ ಪ್ರಿಯಾಂಕ್ ಖರ್ಗೆ ಭೇಟಿ ನೀಡಿ, ಕಾರ್ಮಿಕರ ಅಹವಾಲು ಆಲಿಸಿದರು.

ಕಂಪನಿಯು ಕಾರ್ಮಿಕರಿಗೆ ಹಲವು ತಿಂಗಳ ವೇತನ ಪಾವತಿಸದೆ, ಯಾವುದೇ ಮುನ್ಸೂಚನೆ ನೀಡದೆ ದಿಢೀರ್‌ಆಗಿ ಕಾರ್ಯಚಟುವಟಿಕೆ ಸ್ಥಗಿತಗೊಳಿಸಿದೆ. ಕಂಪನಿಯ ಮಾಲೀಕರು ಗೇಟ್ಗೆ ಬೀಗ ಹಾಕಿ ಪರಾರಿಯಾಗಿರುವುದರಿಂದ ಇಲ್ಲಿ ಕೆಲಸ ಮಾಡುತ್ತಿದ್ದ 120 ಕುಟುಂಬಗಳು ಬೀದಿಗೆ ಬಿದ್ದಿವೆ. ಈ ಹಿನ್ನೆಲೆಯಲ್ಲಿ ಕಾರ್ಮಿಕರು ಕಳೆದ ಒಂದು ತಿಂಗಳಿಗೂ ಹೆಚ್ಚು ಕಾಲ ನ್ಯಾಯಕ್ಕಾಗಿ ಹೋರಾಟ ನಡೆಸುತ್ತಿದ್ದಾರೆ.

ಕಾರ್ಮಿಕರ ಸಮಸ್ಯೆಗಳನ್ನು ಸಮಾಧಾನದಿಂದ ಆಲಿಸಿದ ಸಚಿವ ಪ್ರಿಯಾಂಕ್ ಖರ್ಗೆ, ಸ್ಥಳದಲ್ಲೇ ಕಾರ್ಮಿಕ ಸಚಿವ ಸಂತೋಷ್ ಲಾಡ್ ಅವರೊಂದಿಗೆ ದೂರವಾಣಿ ಮೂಲಕ ಚರ್ಚಿಸಿದರು.

ನಿಮ್ಮ ಸಮಸ್ಯೆಗೆ ಶಾಶ್ವತ ಪರಿಹಾರ ಒದಗಿಸುವ ನಿಟ್ಟಿನಲ್ಲಿ ಶ್ರಮಿಸುತ್ತೇನೆ. ಕಾರ್ಮಿಕ ಸಂಘಟನೆಯ ನಾಲ್ವರು ಪ್ರತಿನಿಧಿಗಳಿಗೆ ಸಚಿವ ಸಂತೋಷ್ ಲಾಡ್ ಅವರೊಂದಿಗೆ ನೇರವಾಗಿ ಮಾತನಾಡಲು ಸಮಯಾವಕಾಶ ಕಲ್ಪಿಸಲಾಗುವುದು.

ಸರ್ಕಾರದ ಮಟ್ಟದಲ್ಲಿ ಚರ್ಚಿಸಿ ಬಾಕಿ ವೇತನ ಕೊಡಿಸುವ ಹಾಗೂ ಕಾರ್ಮಿಕರಿಗೆ ನ್ಯಾಯ ಒದಗಿಸುವ ಕೆಲಸ ಮಾಡಲಾಗುವುದು ಎಂದು ಭರವಸೆ ನೀಡಿದರು.

ಈ ಸಂದರ್ಭದಲ್ಲಿ ಕೆಪಿಸಿಸಿ ಉಪಾಧ್ಯಕ್ಷ ಸುಭಾಷ ರಾಠೋಡ, ಎಂ ಎಲ್ ಸಿ ಜಗದೇವ ಗುತ್ತೇದಾರ, ದೀಪಕನಾಗ ಪುಣ್ಯಶೆಟ್ಟಿ ಹಾಗೂ ಕಾರ್ಮಿಕ ಮುಖಂಡರಾದ ಹಣಮಂತ ಗೌರಿ, ಸೈಯದ್ ಶಕೀಲ್, ವೀರೇಶ ತಾಂಡೂರ್ ,ಪ್ರಹ್ಲಾದ್ ಭೋವಿ, ರಾಘವೇಂದ್ರ, ಮಹಾಂತೇಶ, ಸಂತೋಷ ಗಡ್ಡಿಮನಿ, ರೇವಣಸಿದ್ದಪ್ಪ ಸೇರಿದಂತೆ ನೂರಾರು ಕಾರ್ಮಿಕರು ಉಪಸ್ಥಿತರಿದ್ದರು.

ಕಳೆದ 40 ದಿನಗಳಿಂದ ನಡೆಸುತ್ತಿದ್ದ ನಿರಂತರ ಪ್ರತಿಭಟನಾ ಸ್ಥಳಕ್ಕೆ ಜಿಲ್ಲಾ ಉಸ್ತುವಾರಿ ಸಚಿವ ಪ್ರಿಯಾಂಕ್ ಖರ್ಗೆ ಭೇಟಿ ನೀಡಿ, ಕಾರ್ಮಿಕರ ಅಹವಾಲು ಆಲಿಸಿದರು.

ನ್ಯಾಯ ಕೊಡಿಸಲು ಮನವಿ ಪತ್ರ ಸಲ್ಲಿಕೆ

ಕಾರ್ಮಿಕ ಸಂಘಟಕ ಮಾರುತಿ ಗಂಜಗಿರಿ ಮಾತನಾಡಿ, ಯಾವುದೇ ಮಾಹಿತಿ ಇಲ್ಲದೆ ಕಂಪನಿ ಸ್ಥಗಿತಗೊಳಿಸಿರುವುದು ಕಾರ್ಮಿಕರ ಬದುಕಿನ ಮೇಲೆ ಬರೆ ಎಳೆದಂತಾಗಿದೆ. ಸರಕಾರ ಕೂಡಲೇ ಮಧ್ಯಪ್ರವೇಶಿಸಿ ನಮಗೆ ನ್ಯಾಯ ಕೊಡಿಸಬೇಕು ಎಂದು ಮನವಿ ಪತ್ರ ಸಲ್ಲಿಸಿದರು.

ಕಾಮಗಾರಿ: ಪರ್ಯಾಯ ವ್ಯವಸ್ಥೆಗೆ ಆಗ್ರಹಿಸಿ ರಸ್ತೆ ತಡೆ

ಆಳಂದ: ಪಟ್ಟಣದ ಬಸ್ ನಿಲ್ದಾಣ ಕಾಮಗಾರಿ ಹಿನ್ನೆಲೆ ಪರ್ಯಾಯವಾಗಿ ಬಸ್ಸು ನಿಲ್ಲಿಸುವ ವ್ಯವಸ್ಥೆ ಕಲ್ಪಿಸಬೇಕೆಂದು ಆಗ್ರಹಿಸಿ ದಲಿತ ಸೇನೆ ಹಾಗೂ ವಿಶೇಷ ಚೇತನರ ತಾಲೂಕು ಒಕ್ಕೂಟ ಸಮಿತಿ ವತಿಯಿಂದ ಸೋಮವಾರ ರಸ್ತೆ ತಡೆ ನಡೆಸಿ ಪ್ರತಿಭಟನೆ ನಡೆಸಲಾಯಿತು.

ಬಸ್ ನಿಲ್ದಾಣದ ಎದುರು ನಡೆದ ಪ್ರತಿಭಟನೆಯಲ್ಲಿ ಕಾರ್ಯಕರ್ತರು, ಕಾಮಗಾರಿ ಮುಗಿಯುವವರೆಗೆ ಬೇರೆ ಸ್ಥಳದಲ್ಲಿ ಬಸ್ಸು ನಿಲುಗಡೆ ವ್ಯವಸ್ಥೆ ಮಾಡಬೇಕು ಎಂದು ಒತ್ತಾಯಿಸಿದರು. ಹಳ್ಳಿಗಳಿಗೆ ಸಂಚರಿಸುವ ಬಸ್ಸುಗಳಿಗೆ ನಾಮಫಲಕ ಅಳವಡಿಕೆ, ಕಾಮಗಾರಿಯನ್ನು ಶೀಘ್ರ ಪೂರ್ಣಗೊಳಿಸುವುದು, ಅಂಗವಿಕಲರಿಗೆ ಕುಡಿಯುವ ನೀರು, ಶೌಚಾಲಯ, ಆಸನ ವ್ಯವಸ್ಥೆ ಸೇರಿದಂತೆ ಮೂಲಭೂತ ಸೌಕರ್ಯ ಒದಗಿಸಬೇಕು ಎಂದು ಬೇಡಿಕೆ ಇಟ್ಟರು.

ಪ್ರತಿಭಟನೆಯ ಬಳಿಕ ಗ್ರೇಡ್-2 ತಹಸೀಲ್ದಾರ್ ಭೀಮಣ್ಣ ಕುದುರೆ ಅವರಿಗೆ ಮನವಿ ಸಲ್ಲಿಸಲಾಯಿತು. ಈ ವೇಳೆ ಎಇಇ ಶಾಂತರೆಡ್ಡಿ ಹಾಗೂ ಘಟಕ ವ್ಯವಸ್ಥಾಪಕ ಯೋಗಿನಾಥ್ ಸರಸಂಬಿ ಉಪಸ್ಥಿತರಿದ್ದರು.

ಬಾಬುರಾವ ಅರುಣೋದಯ, ಮಲ್ಲಿಕಾರ್ಜುನ ಬೋಳಣಿ, ಸದಾಶಿವ ಕುಮ್ಮ, ಲಕ್ಷ್ಮಣ ಮೆಲ್ಕೇರಿ, ಅಶೋಕ್ ಸಿಂಗೆ, ರಾಜು ಅಬ್ಬಾಡೆ ಸೇರಿದಂತೆ ಅನೇಕರು ಪ್ರತಿಭಟನೆಯಲ್ಲಿ ಭಾಗವಹಿಸಿದರು.

ಪಟ್ಟಣದ ಬಸ್ ನಿಲ್ದಾಣ ಕಾಮಗಾರಿ ಹಿನ್ನೆಲೆ ಪರ್ಯಾಯವಾಗಿ ಬಸ್ಸು ನಿಲ್ಲಿಸುವ ವ್ಯವಸ್ಥೆ ಕಲ್ಪಿಸಬೇಕೆಂದು ಆಗ್ರಹಿಸಿ ದಲಿತ ಸೇನೆ ಹಾಗೂ ವಿಶೇಷ ಚೇತನರ ತಾಲೂಕು ಒಕ್ಕೂಟ ಸಮಿತಿ ವತಿಯಿಂದ ಸೋಮವಾರ ರಸ್ತೆ ತಡೆ ನಡೆಸಿ ಪ್ರತಿಭಟನೆ ನಡೆಸಲಾಯಿತು.

ಮಾ.26ರಿಂದ ಉರುಸ್ ಸಂಭ್ರಮ

ಸೇಡಂ: ಕಲ್ಯಾಣ ಕರ್ನಾಟಕದ ಪ್ರಸಿದ್ಧ ಭಾವೈಕ್ಯತಾ ಕೇಂದ್ರವಾದ ಮಳಖೇಡದ ಹಜರತ್ ಸೈಯದ್ ಶಾಹ ಖಲಿಫತ್ ಉರ್‌ರಹಮಾನ್ ಖಾದ್ರಿ, ಹಾಗೂ ಹಜರತ್ ಹಲಹಜ್ ಸೈಯದ್ ನೇಮತುಲ್ಲಾ ಖಾದ್ರಿ, ಅವರ ಉರ್ಸ್ (ಜಾತ್ರೆ) ಮಾರ್ಚ್ 26ರಿಂದ 29ರವರೆಗೆ ವಿಜೃಂಭಣೆಯಿಂದ ಜರುಗಲಿದೆ ಎಂದು ದರ್ಗಾದ ಪೀಠಾಧಿಪತಿ ಹಜರತ್ ಸೈಯದ್ ಶಾಹ ಮುಸ್ತಾಪ ಖಾದ್ರಿ, ತಿಳಿಸಿದ್ದಾರೆ.

ಸುದ್ದಿಗೋಷ್ಠಿಯಲ್ಲಿ ಮಾತನಾಡಿದ ಅವರು, ಮಾ. 28ರಂದು ನಡೆಯಲಿರುವ ''ಮಾನವ ಧರ್ಮ ಚಿಂತನ ಸಭೆ''ಯಲ್ಲಿ ಶರಣಬಸವೇಶ್ವರ ಸಂಸ್ಥಾನದ ಪೀಠಾಧಿಪತಿ ಪೂಜ್ಯ ದೊಡ್ಡಪ್ಪ ಅಪ್ಪ, ಸಚಿವರಾದ ಪ್ರಿಯಾಂಕ್ ಖರ್ಗೆ,ಡಾ. ಶರಣಪ್ರಕಾಶ ಪಾಟೀಲ್ ಸೇರಿದಂತೆ ಹಲವು ಗಣ್ಯರು ಹಾಗೂ ವಿವಿಧ ಮಠಾಧೀಶರು, ಸೂಫಿ ಸಂತರು ಭಾಗವಹಿಸಲಿದ್ದಾರೆ ಎಂದು ವಿವರಿಸಿದರು.

ಕಾರ್ಯಕ್ರಮದ ವಿವರ: ಮಾ. 26ರಂದು ಗುಸುಲ್ ಶರೀಫ್ ಪ್ರಾರ್ಥನೆ, ಮಾ. 27ರಂದು ವಿವಿಧ ಗ್ರಾಮಗಳಿಂದ ಸಂದಲ್ ಮೆರವಣಿಗೆ ಹಾಗೂ ಗಂದಲೇಪನ ನಡೆಯಲಿದೆ. ಮಾ. 28ರಂದು ಚಿರಾಗಾಂ ದೀಪಾಲಂಕಾರ, ಪಂಖಾ ಮೆರವಣಿಗೆ ಹಾಗೂ ಸಾಂಸ್ಕೃತಿಕ ಕಾರ್ಯಕ್ರಮಗಳಾದ ಖವ್ವಾಲಿ ಮತ್ತು ಗೀಗಿ ಪದಗಳು ಜರುಗಲಿವೆ. ಮಾ. 29ರಂದು ಮುಂಜಾನೆ ಜಿಯಾರತ್ ನಂತರ ಪ್ರಸಾದ ವಿನಿಯೋಗ ಹಾಗೂ ಸಾಂಪ್ರದಾಯಿಕ ಕುಸ್ತಿ ಪಂದ್ಯಾವಳಿಗಳು ನಡೆಯಲಿವೆ. ಗೋಷ್ಠಿಯಲ್ಲಿ ವಕೀಲ ಶಿವಶರಣಪ್ಪ ಬಿಜನಳ್ಳಿ ಸೇರಿದಂತೆ ಹಲವು ಮುಖಂಡರು ಉಪಸ್ಥಿತರಿದ್ದರು.

ವಿಶ್ವ ಜಲ ದಿನ-2026 । ಜಲ ಮೂಲ ಸಂರಕ್ಷಿಸಿ: ಜಿಲ್ಲಾ ಪಂಚಾಯಿತಿ ಸಿಇಒ ಭಂವರ್‌ಸಿಂಗ್ ಮೀನಾ ಹೇಳಿಕೆ

ಮುಂದಿನ ಪೀಳಿಗೆಗೆ ಅಂತರ್ಜಲ ಮಟ್ಟ ಕಾಯ್ದುಕೊಳ್ಳಬೇಕಿದೆ

ವಿಶ್ವವಾಣಿ ಸುದ್ದಿಮನೆ ಕಲಬುರಗಿ:

ನೀರು ಭೂಮಿ ಮೇಲೆ ಸಿಗುವ ಜೀವ ಜಲ. ಇದು ರಾಷ್ಟ್ರೀಯ ಆಸ್ತಿಯಾಗಿದೆ. ಪ್ರತಿ ಮನೆಯಲ್ಲಿ ಮಿತ ನೀರು ಬಳಕೆಯೊಂದಿಗೆ ನೀರಿನ ಸಂರಕ್ಷಣೆ ಮತ್ತು ಮಳೆನೀರು ಕೊಯ್ಲು ಉಪಕ್ರಮಗಳನ್ನು ಅಳವಡಿಸಿಕೊಳ್ಳುವ ಮೂಲಕ ಭವಿಷ್ಯದ ಪೀಳಿಗೆಗೆ ಅಂತರ್ಜಲ ಮಟ್ಟ ಕಾಯ್ದುಕೊಳ್ಳಬೇಕಾಗ ಅಗತ್ಯವಿದೆ ಎಂದು ಜಿಲ್ಲಾ ಪಂಚಾಯತ್ ಸಿ.ಇ.ಓ ಭಂವರ್‌ಸಿಂಗ್ ಮೀನಾ ಅವರು ಗ್ರಾಮಸ್ಥರಿಗೆ ಕರೆ ನೀಡಿದರು.

ಜಿಲ್ಲಾ ಪಂಚಾಯತ್, ತಾಲೂಕಾ ಪಂಚಾಯತ್ ಹಾಗೂ ನಂದಿಕೂರ ಗ್ರಾಮ ಪಂಚಾಯತ್ ಸಂಯುಕ್ತಾಶ್ರಯದಲ್ಲಿ ನಂದಿಕೂರ ಗ್ರಾಮದಲ್ಲಿ ಆಯೋಜಿಸಿದ ವಿಶ್ವ ಜಲ ದಿನ-2026 ಕಾರ್ಯಕ್ರಮ ಉದ್ಘಾಟಿಸಿ ಮಾತನಾಡಿದ ಅವರು, ದೈನಂದಿನ ಜೀವನದಲ್ಲಿ ನೀರಿನ ಅವಶ್ಯಕತೆ ಮತ್ತು ಜವಾಬ್ದಾರಿಯುತ ಲವಾಗಿ ಅದರ ಬಳಕೆಯ ಮಹತ್ವವನ್ನು ಒತ್ತಿ ಹೇಳಿದ ಅವರು, ಅನಗತ್ಯ ನಲ್ಲಿಯಿಂದ ನೀರು ಪೋಲಾಗದಂತೆ ನೋಡಿಕೊಳ್ಳಿ ಎಂದರು.

ಮನೆ ಮಟ್ಟದಲ್ಲಿ ಸೋಕ್ ಪಿಟ್ಗಳು ಮತ್ತು ಸಮುದಾಯ ಮಟ್ಟದಲ್ಲಿ ಲೀಚ್ ಪಿಟ್ಗಳು ಮತ್ತು ರೀಚಾರ್ಜ್ ಪಿಟ್ಗಳು, ಜೊತೆಗೆ ಮೇಲ್ಛಾವಣಿ ಮಳೆ ನೀರು ಕೊಯ್ಲು ರಚನೆಗಳ ಕುರಿತು ಪ್ರಾಯೋಗಿಕ ಪ್ರದರ್ಶನದ ಮೂಲಕ ಸಾರ್ವಜನಿಕರಿಗೆ ಮಾಹಿತಿ ನೀಡಿದಲ್ಲದೆ ಜಿಲ್ಲೆಯಾದ್ಯಂತ ನೀರಿನ ಸಾಕ್ಷರತೆ, ಅಂತರ್ಜಲ ಸಂರಕ್ಷಣೆ ಮತ್ತು ಸುಸ್ಥಿರ ನೀರಿನ ನಿರ್ವಹಣೆಗೆ ಅನೇಕ ಕಾರ್ಯಕ್ರಮಗಳನ್ನು ರೂಪಿಸಿ ಜಾಗೃತಿ ಉಂಟು ಮಾಡುವ ಕೆಲಸ ಜಿಲ್ಲಾ ಪಂಚಾಯತ್ ಮಾಡುತ್ತಿದೆ ಎಂದರು.

ಗ್ರಾಮೀಣ ಭಾಗದಲ್ಲಿ ಜಲ ಮೂಲಗಳಾದ ಕೆರೆ, ಬಾವಿ, ಕೊಳವೆ ಬಾವಿ, ಗುಮ್ಮಿ, ಪುಷ್ಕರಣಿಗಳಂತಹ ಜಲ ಮೂಲಗಳನ್ನು ಸ್ವಚ್ಛವಾಗಿಟ್ಟುಕೊಳ್ಳುವುದರ ಜೊತೆಗೆ ಹಳ್ಳಿ ಜನರಿಗೆ ಶುದ್ಧ ಕುಡಿಯುವ ನೀರು ಪೂರೈಕೆಗೆ ಅಧಿಕಾರಿಗಳು ಹೆಚ್ಚು ಮುತುವರ್ಜಿ ವಹಿಸಬೇಕು ಎಂದು ಅಧಿಕಾರಿಗಳಿಗೆ ಸಿ.ಇ.ಓ ಭಂವರ್‌ಸಿಂಗ್ ಮೀನಾ ಕರೆ ನೀಡಿದರು.

ಕಲುಷಿತ ನೀರು ಸೇವನೆಯಿಂದ ಯಾವುದೇ ಅವಘಡ ಸಂಭವಿಸಿದಲ್ಲಿ ಸಂಬಂಧಪಟ್ಟ ತಾಲೂಕಾ ಪಂಚಾಯತ್ .ಇ.ಓ ಮತ್ತು ಗ್ರಾಮೀಣ ಕುಡಿಯುವ ನೀರು ಸರಬರಾಜು ಮತ್ತು ನೈರ್ಮಲ್ಯ ಇಲಾಖೆಯವರನ್ನೆ ಜವಾಬ್ದಾರರನ್ನಾಗಿ ಮಾಡಲಾಗುವುದು ಎಂದು ಅವರು ಎಚ್ಚರಿಕೆ ನೀಡಿದರು. ಗ್ರಾಮೀಣ ಭಾಗದಲ್ಲಿ ನೀರು ಪೂರೈಕೆಯ ಗುಮ್ಮಿ, ಓ.ಎಚ್.ಟಿ ಟ್ಯಾಂಕ್, ವಾಟರ್ ಪೈಪಲೈನ್, ಕೊಳವೆ ಬಾವಿ ಸುತ್ತ ನಿರಂತರ ಸ್ವಚ್ಛತೆ ಮಾಡುವುದರ ಜೊತೆಗ ಪ್ರತಿ ಹಂತದಲ್ಲಿಯೂ ಕ್ಲೋರಿನೇಷನ್ ಮಾಡಿ ನೀರು ಶುದ್ಧೀಕರಣಕ್ಕೆ ಬೇಕಾದ ಬ್ಲೀಚಿಂಗ್ ಪೌಡರ್‌ದಾಸ್ತಾನು ಮಾಡಿಕೊಳ್ಳಬೇಕು. ಕೊಳವೆ ಬಾವಿ ಗಳಿಗೆ ಯಾವುದೇ ಕಾರಣಕ್ಕೂ ಚರಂಡಿ ನೀರು ಕುಡಿಯುವ ನೀರಿಗೆ ಸೇರದಂತೆ ಕಟ್ಟೆಚ್ಚರ ವಹಿಸಬೇಕು. ಕೇಸಿಂಗ್ ಪೈಪ್ ಕನಿಷ್ಟ ನೆಲದಿಂದ ಎರಡು ಅಡಿ ಎತ್ತರ ಇರುವಂತೆ ನೋಡಿಕೊಳ್ಳಬೇಕು ಎಂದರು.

ಬೇಸಿಗೆ ಸಮಯ ಇದಾಗಿರುವುದರಿಂದ ನೀರು ಸರಬರಾಜು ವ್ಯವಸ್ಥೆಯಲ್ಲಿ ಸಣ್ಣಪುಟ್ಟ ದುರಸ್ತಿಗಳಿದಲ್ಲಿ ಕೂಡಲೆ ಸರಿಪಡಿಸಿ ನೀರು ಪೋಲಾಗುವುದನ್ನು ತಡೆಯಬೇಕು. ನೀರಿನ ಅಭಾವ ಕಂಡುಬಂದಲ್ಲಿ ಅಂತಹ ಗ್ರಾಮಗಳಿಗೆ ಟ್ಯಾಂಕರ್‌ಮೂಲಕ ನೀರು ಪೂರೈಕೆ ಮಾಡಬೇಕು. ಪ್ರಸ್ತುತ ಜಿಲ್ಲಾ ಪಂಚಾಯತ್ ಬಳಿ 5 ಸರಕಾರ ಟ್ಯಾಂಕರ್ಗಳಿವೆ ಎಂದರು.

ಜಿಲ್ಲಾ ಪಂಚಾಯತ್ ಉಪ ಕಾರ್ಯದರ್ಶಿ ಲಕ್ಷ್ಮಣ ಶೃಂಗೇರಿ, ಸಹಾಯಕ ಕಾರ್ಯದರ್ಶಿ ರೇವಣಸಿದ್ದಪ್ಪ, ಗ್ರಾಮೀಣ ಕುಡಿಯುವ ನೀರು ಮತ್ತು ನೈರ್ಮಲ್ಯ ಇಲಾಖೆಯ ಇ.ಇ. ಜಗದೇವಪ್ಪ ಜೀವಣಗಿ, ಪಿ.ಡಿ.ಓ ಸಂದೀಪ ಗುತ್ತೇದಾರ ಹಾಗೂ ಇತರೆ ಸಿಬ್ಬಂದಿಗಳಿದ್ದರು.

ನಂದಿಕೂರ ಗ್ರಾಮದಲ್ಲಿ ಆಯೋಜಿಸಿದ ವಿಶ್ವ ಜಲ ದಿನ-2026 ಕಾರ್ಯಕ್ರಮವನ್ನು ಜಿಪಂ ಸಿಇಒ ಭಂವರ್ ಸಿಂಗ್ ಮೀನಾ ಉದ್ಘಾಟಿಸಿದರು.

ನೀರು ಗುಣಮಟ್ಟ ಪರಿಶೀಲನಾ ಅಭಿಯಾನಕ್ಕೆ ಚಾಲನೆ

ಇದೇ ಸಂದರ್ಭದಲ್ಲಿ ಗ್ರಾಮೀಣ ಜನವಸತಿಗೆ ಪೂರೈಸುವ ನೀರಿನ ಗುಣಮಟ್ಟ ಪರಿಶೀಲನೆಗೆ ಫೀಲ್ಡ್ ಟೆಸ್ಟ್ ಕಿಟ್ ಅಭಿಯಾನಕ್ಕೆ ಸಿ.ಇ.ಓ ಭಂವರ್‌ಸಿಂಗ್ ಮೀನಾ ಚಾಲನೆ ನೀಡಿ ನಂದಿಕೂರ ಗ್ರಾಮದಲ್ಲಿ ಆರ್.ಓ ಪ್ಲ್ಯಾಂಟ್ ನೀರು, ಕೊಳವೆ ಬಾವಿ ನೀರು, ಟ್ಯಾಪ್ ನೀರು ಮತ್ತು ಬಾವಿ ನೀರಿನ ಗುಣಮಟ್ಟ ಪರೀಕ್ಷೆ ನಡೆಸಿ ಸಮುದಾಯಕ್ಕೆ ಅದರ ಫಲಿತಾಂಶ ಸಹ ವಿವರಿಸಿದರು.

> **ಮಳೆಗಾಲ ಮುನ್ನ ಮತ್ತು ನಂತರ ಆಗಾಗ ಕುಡಿಯುವ ನೀರಿನ ಗುಣಮಟ್ಟ ಪರಿಶೀಲಿಸಿ ವರದಿ ನೀಡಬೇಕು. ಜಲ ಮೂಲಗಳು ಕಲುಷಿತಗೊಂಡಲ್ಲಿ ಪರ್ಯಾಯ ಜಲಮೂಲ ಪತ್ತೆ ಹಚ್ಚಿ ಅಲ್ಲಿಂದ ಜನವಸತಿ ಪ್ರದೇಶಗಳಿಗೆ ನೀರು ಪೂರೈಸಬೇಕು.**
>
> -ಭಂವರ್‌ಸಿಂಗ್ ಮೀನಾ,
> ಸಿ.ಇ.ಓ, ಜಿಪಂ ಕಲಬುರಗಿ

ಸಮಾಚಾರ ಸಣ್ಣದಲ್ಲ

ಮಾಜಿ ಎಂಎಲ್‌ಸಿ ಕರಿಯಣ್ಣ ನಿಧನ

ಕೊಪ್ಪಳ: ಡಿಸಿಎಂ ಡಿ.ಕೆ.ಶಿವಕುಮಾರ್ ಆಪ್ತ, ಮಾಜಿ ವಿಧಾನ ಪರಿಷತ್ ಸದಸ್ಯ ಕರಿಯಣ್ಣ ಸಂಗಟಿ (60) ಅವರು ವಿಧಿವಶರಾಗಿದ್ದಾರೆ. ಬಹು ಅಂಗಾಂಗ ವೈಫಲ್ಯದಿಂದ ಬಳಲುತ್ತಿದ್ದ ಅವರನ್ನು ಬೆಂಗಳೂರಿನ ಖಾಸಗಿ ಆಸ್ಪತ್ರೆಗೆ ದಾಖಲಿಸಲಾಗಿತ್ತು. ಚಿಕಿತ್ಸೆ ಫಲಕಾರಿಯಾಗದೆ ಸೋಮವಾರ ಕೊನೆಯುಸಿರೆಳೆದಿದ್ದಾರೆ. ಮೂಲತಃ ಕೊಪ್ಪಳ ತಾಲೂಕಿನ ಯಲಮಗೇರಿ ನಿವಾಸಿಯಾಗಿರುವ ಕರಿಯಣ್ಣ ಸಂಗಟಿ ಅವರು ಎರಡು ಬಾರಿ ಕೊಪ್ಪಳ ಜಿಲ್ಲಾ ಪಂಚಾಯಿತಿ ಅಧ್ಯಕ್ಷರಾಗಿದ್ದರು. ಡಿಸಿಎಂ ಡಿ.ಕೆ.ಶಿವಕುಮಾರ್ ಅವರ ಆಪ್ತ ವಲಯದಲ್ಲಿ ಗುರುತಿಸಿಕೊಂಡಿದ್ದರು.

ಕರಿಯಣ್ಣ ಸಂಗಟಿ ನಿಧನಕ್ಕೆ ಸಂತಾಪ

ವಿಧಾನ ಪರಿಷತ್ತು: ಅಕಾಲಿಕವಾಗಿ ನಿಧನರಾದ ವಿಧಾನ ಪರಿಷತ್ ಮಾಜಿ ಸದಸ್ಯ ಕರಿಯಣ್ಣ ಸಂಗಟಿ ಅವರಿಗೆ ಸದನದಲ್ಲಿ ಸಂತಾಪ ಸಲ್ಲಿಸಲಾಯಿತು. ಸಭಾಪತಿ ಬಸವರಾಜ ಹೊರಟ್ಟಿ ಸಂತಾಪ ಸೂಚಕ ನಿರ್ಣಯ ಮಂಡಿಸಿದರು. ಈ ವೇಳೆ ಮಾತನಾಡಿದ ಪ್ರತಿಪಕ್ಷ ನಾಯಕ ಛಲವಾದಿ ನಾರಾಯಣಸ್ವಾಮಿ, ಸಜ್ಜನ ರಾಜಕಾರಣಕ್ಕೆ ಉದಾಹರಣೆಯಾಗಿದ್ದ ಕರಿಯಣ್ಣ ಸಂಗಟಿ ಬೇರೆ ಪಕ್ಷದಲ್ಲಿದ್ದರೂ ನಾನು ಅವರ ಒಡನಾಡಿ, ಅತ್ಯಂತ ಹತ್ತಿರದಿಂದ ಅವರನ್ನು ಬಲ್ಲೆ, ಅವರ ಅಡ್ಡ ಹೆಸರು ಸಂಗಟಿ, ತೆಲುಗಿನಲ್ಲಿ ರಾಗಿ ಮುದ್ದೆ ಎಂಬರ್ಥ ಬರುತ್ತದೆ. ಹೀಗಾಗಿಯೇ ಅವರನ್ನು ನಾವೆಲ್ಲರೂ ರಾಗಿ ಮುದ್ದೆ ಎಂದೇ ಕರೆಯುತ್ತಿದ್ದೆವು, ಆಗ ಅವರು ಸಂತೋಷದಿಂದ ರಾಗಿ ಮುದ್ದೆ ಇಲ್ಲದೇ ನಿಮ್ಮ ಊಟ ಪರಿಪೂರ್ಣವಾಗುವುದಿಲ್ಲ ಎಂದು ಹಾಸ್ಯಭರಿತವಾಗಿ ಉತ್ತರಿಸುತ್ತಿದ್ದರು. ಒಬ್ಬ ಸಜ್ಜನ ರಾಜಕಾರಣಿಯನ್ನು ನಾವು ಕಳೆದುಕೊಂಡಿದ್ದೇವೆ ಎಂದು ಸಂತಾಪ ವ್ಯಕ್ತಪಡಿಸಿದರು. ಆಡಳಿತ ಪಕ್ಷದ ಮುಖ್ಯ ಸಚೇತಕ ಸಲೀಂ ಅಹ್ಮದ್ ಮಾತನಾಡಿ, ರಾಯಚೂರು, ಕೊಪ್ಪಳ ಜಿಲ್ಲೆಯಲ್ಲಿ ಹಿರಿಯ ನಾಯಕರಾಗಿದ್ದ ಕರಿಯಣ್ಣ ಸಂಗಟಿ ಅವರ ಅಕಾಲಿಕ ನಿಧನರಿಂದ ನಾವು ಓರ್ವ ಶ್ರೇಷ್ಠ ರಾಜಕಾರಣಿಯನ್ನು ಕಳೆದುಕೊಂಡಿದ್ದೇವೆ ಎಂದು ಹೇಳಿದರು.

ಮತಪತ್ರ ಬಳಕೆಗೆ ಅವಕಾಶ ನೀಡುವ ತಿದ್ದುಪಡಿ ಮಸೂದೆ ಅಂಗೀಕಾರ | ಪ್ರತಿಪಕ್ಷಗಳಿಂದ ಸಭಾತ್ಯಾಗ, ಮಸೂದೆ ಹರಿದ ಹಾಕಿದ ಪ್ರತಿಪಕ್ಷ

ಲೋಕಲ್ ಚುನಾವಣೆಗೆ ಮತಪತ್ರವೇ ನಿಶ್ಚಿತ

ವಿಶ್ವವಾಣಿ ಸುದ್ದಿಮನೆ ವಿಧಾನಸಭೆ

ಪ್ರತಿಪಕ್ಷಗಳ ವಿರೋಧದ ಮಧ್ಯೆ ಸ್ಥಳೀಯ ಸಂಸ್ಥೆಗಳ ಚುನಾವಣೆಯಲ್ಲಿ ಇವಿಎಂ ಬದಲು ಮತಪತ್ರ ಬಳಕೆಗೆ ಅವಕಾಶ ನೀಡುವ ಗ್ರಾಮ ಸ್ವರಾಜ್ ಮತ್ತು ಪಂಚಾಯತ್ ರಾಜ್ (ತಿದ್ದುಪಡಿ) ವಿಧೇಯಕ ವಿಧಾನಸಭೆಯಲ್ಲಿ ಅಂಗೀಕಾರ ನೀಡಲಾಯಿತು.

ಸಚಿವ ಪ್ರಿಯಾಂಕ್ ಖರ್ಗೆ ಈ ವಿಧೇಯಕ ಪರ್ಯಾಯಲೋಚಿಸಿದರು. ಪ್ರತಿಪಕ್ಷಗಳ ತೀವ್ರ ವಿರೋಧದ ಮಧ್ಯೆ ಮಸೂದೆ ಅಂಗೀಕಾರವಾಯಿತು. ಪ್ರತಿಪಕ್ಷ ನಾಯಕ ಆರ್.ಅಶೋಕ ಮಸೂದೆ ಪ್ರತಿ ಹರಿದು ಹಾಕಿ ಸಭಾತ್ಯಾಗ ಮಾಡಿದರು. ಈ ತಿದ್ದುಪಡಿ ಮಸೂದೆ ಮೊದಲಿಗೆ ಆಡಳಿತ ಪಕ್ಷ ಹಾಗೂ ಪ್ರತಿಪಕ್ಷಗಳ ವಾಕ್ಸಮರಕ್ಕೆ ಕಾರಣವಾಯಿತು.

ಮಸೂದೆ ಬಗ್ಗೆ ಮಾತನಾಡಿದ ಸಚಿವ ಪ್ರಿಯಾಂಕ್ ಖರ್ಗೆ, ಎವಿಎಂ ಮೇಲೆ ವಿಶ್ವಾಸ ಕಡಿಮೆಯಾಗುತ್ತಿದೆ. ಮಹಾರಾಷ್ಟ್ರ ವಿಧಾನಭೆ ಚುನಾವಣೆಯಲ್ಲಿ ಆಯೋಗದ ವರದಿಯಂತೆ ಸಂಜೆ ಶೇ.58.22 ಮತದಾನ ಆಗಿತ್ತು. ರಾತ್ರಿ 11.30 ಗಂಟೆಗೆ ಶೇ.68.02 ಆಗಿದೆ ಎಂದರು. ಅಂತಿಮ ವರದಿ

ಬಂದಾಗ ಒಟ್ಟು ಮತದಾನ ಶೇ.66.05 ಆಗಿದೆ. ಅಂದರೆ 5 ಗಂಟೆಯಲ್ಲಿ 50 ಲಕ್ಷ ಮತ ಸೇರ್ಪಡೆಯಾಗಿವೆ ಎಂದು ಆರೋಪಿಸಿದರು. ಅಲ್ಲದೆ, ಹರಿಯಾಣ ಮತ್ತು ಮಧ್ಯಪ್ರದೇಶದಲ್ಲಿ ಅದೇ ರೀತಿ ಆಗಿದೆ. ಹಲವಾರು ಸಂಸ್ಥೆಗಳು ಈ ಬಗ್ಗೆ ಪ್ರಶ್ನೆ ಮಾಡಿವೆ. ಆದರೆ, ಚುನಾವಣಾ ಆಯೋಗ ಈ ಬಗ್ಗೆ ಸಮರ್ಪಕ ಉತ್ತರ ನೀಡಿಲ್ಲ. ಈ ಮಸೂದೆಯಲ್ಲಿ ಸ್ಥಳೀಯ ಸಂಸ್ಥೆಗಳ ಚುನಾವಣೆಯನ್ನು ಮತಪತ್ರದ ಮೂಲಕ ಮಾಡಲು ಈ ತಿದ್ದುಪಡಿ ತರುತ್ತಿದ್ದೇವೆ. ಮತಯಂತ್ರದ ಬದಲು ಮತಪತ್ರ ಬಳಕೆ ಮಾಡಲು ಈ ಮಸೂದೆ ತರಲಾಗುತ್ತಿದೆ. ಮಸೂದೆಯಲ್ಲಿ 6 ಬದಲಾವಣೆಗಳನ್ನು ತರಲಾಗುತ್ತಿದೆ ಎಂದರು.

ಕಾಂಗ್ರೆಸ್ ಪಕ್ಷಕ್ಕೆ ಮಾತ್ರ ಲಾಭ: ಶಾಸಕ ಸುನಿಲ್ ಕುಮಾರ್ ಮಾತನಾಡಿ, ಈ ಮಸೂದೆಯಲ್ಲಿ ಜನಸಾಮಾನ್ಯರಿಗೆ ಯಾವುದೇ ಲಾಭ ಇಲ್ಲ. ಇದರಿಂದ ಕಾಂಗ್ರೆಸ್‌ಗೆ ಮಾತ್ರ ಲಾಭ. ಬ್ರಾಂಡ್ ಬೆಂಗಳೂರು ಘೋಷಣೆ ಮಾಡುವ ನೀವು ಸ್ಥಳೀಯ ಸಂಸ್ಥೆಗಳಲ್ಲಿ ಇವಿಎಂ ಬಿಟ್ಟು ಮತಪತ್ರ ಬಳಕೆ ಮಾಡಲು ಮುಂದಾಗಿದ್ದೀರ. ಈ ಹಿಂದೆ ಬೂತ್ ಕೇಂದ್ರಗಳಿಗೆ ಹೋಗಲು ಆಗುತ್ತಿರಲಿಲ್ಲ. ಅದನ್ನು ದೂರ ಮಾಡಲು ಇವಿಎಂ ತರಲಾಗಿತ್ತು. ಇದರ ಹಿಂದೆ ದೊಡ್ಡ ಹುನ್ನಾರ ಇದ್ದಂತಿದೆ. ಸರಕಾರ ಆಡಳಿತ ವ್ಯವಸ್ಥೆ ದುರುಪಯೋಗ ಮಾಡಲು ಮುಂದಾದಂತೆ ಕಂಡು ಬರುತ್ತಿದೆ. ಈ ಮೂಲಕ ವೋಟ್ ಕ್ಯಾಪ್ಚರ್ ಮಾಡಲು ಮುಂದಾದಂತೆ ಕಾಣುತ್ತಿದೆ. ನೀವು ಒಮ್ಮೆ ಇವಿಎಂ ಸರಿ ಇಲ್ಲ ಅಂತೀರಿ, ಇನ್ನೊಮ್ಮೆ ಮತದಾರರ ಪಟ್ಟಿ ಸರಿ ಇಲ್ಲ ಅಂತೀರ, ಕೊನೆಗೆ ಮತದಾರರೇ ಸರಿ ಇಲ್ಲ ಅಂತೀರ. ನಿಮ್ಮ ಸೋಲಿಗೆ ಕಾಂಗ್ರೆಸ್ ಪಕ್ಷದ ನಿಲುವು, ನೀತಿ ಕಾರಣವಾಗಿದೆ ಎಂದು ಆಕ್ಷೇಪಿಸಿದರು.

ರಾಹುಲ್ ಗಾಂಧಿ ಹಿತಾಸಕ್ತಿ ಮಾತ್ರ: ಶಾಸಕ ಸುರೇಶ್ ಕುಮಾರ್ ಮಾತನಾಡಿ, ಈ ಮಸೂದೆ ಮೂಲಕ ಗ್ರಾಮೀಣಾಭಿವೃದ್ಧಿ ಸಚಿವರು ಮಾಹಿತಿ ತಂತ್ರಜ್ಞಾನದ ಸಚಿವರ ವಿರುದ್ಧವಾಗಿ ಇದ್ದಾರೆ. ನಾವು ಏಕೆ ಸೋತೆವು ಎಂದು ಯೋಚನೆ ಮಾಡಬೇಕಿತ್ತು. ಆತ್ಮಾವಲೋಕನ ಮಾಡಬೇಕಾಗಿತ್ತು. ಚುನಾವಣಾ ಆಯೋಗ ಹ್ಯಾಕಥಾನ್ ಕರೆ ಕೊಟ್ಟರು, ಅದರಲ್ಲಿ ಎಷ್ಟು ಜನ ಪಾಲ್ಗೊಂಡರು ಅನ್ನೋದು ಎಲ್ಲರಿಗೂ ಗೊತ್ತು. ಅಮೇಥಿ ಲೋಕಸಭೆ ಕ್ಷೇತ್ರದ ಸಂಸದರ ಹಿತಾಸಕ್ತಿ ಕಾಪಾಡಲು ತಂದ ಮಸೂದೆ ಇದಾಗಿದೆ. ಅವರು ಹೇಳಿದ್ದನ್ನು ಇವರು ಮಾಡ್ತಾ ಇದ್ದಾರೆ ಎಂದು ಆರೋಪಿಸಿದರು. ಸಿಲಿಕಾನ್ ವ್ಯಾಲಿ ಎಂದು ಹೇಳುವ ರಾಜ್ಯಕ್ಕೆ ನೀವು ಬಗೆಯುತ್ತಿರುವ ದ್ರೋಹ ಇದು. ಯಾವ ಮತದಾರ ಕಳವಳ ವ್ಯಕ್ತಪಡಿಸಿದ್ದಾರೆ?. ತಮಗೆ ಅಂದು ಕೊಂಡಂತೆ ಫಲಿತಾಂಶ ಬರದವರ ಕಳವಳ ಅಷ್ಟೇ ಇದು. ಇದರಿಂದ ರಾಜೀವ್ ಗಾಂಧಿ ಆತ್ಮ ವಿಲಿ ವಿಲಿ ಒದ್ದಾಡುತ್ತದೆ. ಇದಾ ನಮ್ಮ ಕಾಂಗ್ರೆಸ್ ಅಂದುಕೊಳ್ಳುತ್ತಾರೆ. ಇದು ನಮ್ಮನ್ನು ಹಿಂದಕ್ಕೆ ಕರೆದೊಯ್ಯುವ ಬಿಲ್, ರಾಜಕೀಯ ದುರುದ್ದೇಶಿತ ಬಿಲ್ ಆಗಿದೆ ಎಂದು ವಾಗ್ದಾಳಿ ನಡೆಸಿದರು.

ಶಿಲಾಯುಗಕ್ಕೆ ಕೊಂಡೊಯ್ಯುತ್ತಿದ್ದಾರೆ

ಪ್ರತಿಪಕ್ಷ ನಾಯಕ ಆರ್.ಅಶೋಕ ಮಾತನಾಡಿ, ತುಘಲಕ್ ದರ್ಬಾರ್ ಇದಾಗಿದೆ. ಇವಿಎಂ ತಂದವರು ಕಾಂಗ್ರೆಸ್‌ನವರು. ಅವರೇ ತಂದ ಇವಿಎಂನ್ನು ತೆಗೆದು ಹಾಕುತ್ತಿದ್ದಾರೆ. ರಾಜೀವ್ ಗಾಂಧಿ ಈ ಕಾಯಿದೆ ತರುವಾಗ ವಿಸ್ತೃತವಾಗಿ ಚರ್ಚೆ ಮಾಡಿ ಇದನ್ನು ಜಾರಿಗೆ ತಂದಿರುತ್ತಾರೆ. ಸುಪ್ರೀಂಕೋರ್ಟ್ ಈ ಇವಿಎಂನಲ್ಲೇ ಮತದಾನ ನಡೆಯಬೇಕು ಅಂದಿದೆ. ಕರ್ನಾಟಕದಲ್ಲಿ ಮತದಾನ ನಡೆಯುವಾಗ ಇವಿಎಂ ಸರಿ ಇತ್ತು. ತೆಲಂಗಾಣದಲ್ಲಿ ಇವಿಎಂ ಸರಿ ಇತ್ತು. ಲೋಕಸಭೆ ಚುನಾವಣೆಯಲ್ಲಿ ಕಾಂಗ್ರೆಸ್ ಮತ್ತೆ ಪಲ್ಟಿ ಹೊಡೆಯಿತು. ಆಗ ಚರ್ಚೆ ಆರಂಭವಾಯಿತು. ನೀವೇ ಹಾಕಿರುವ ಎಸಿ, ತಹಸೀಲ್ದಾರ್, ಅಧಿಕಾರಿಗಳನ್ನು ನಿಯೋಜನೆ ಮಾಡಲಾಗುತ್ತದೆ. ಅವರ ಮೇಲೆನೇ ನಿಮಗೆ ನಂಬಿಕೆ ಇಲ್ಲ ಎಂದು ಆಕ್ರೋಶ ವ್ಯಕ್ತಪಡಿಸಿದರು.

ಜನವಿರೋಧಿ ವಿಧೇಯಕ ಮಂಡನೆ

ಮಾಜಿ ಡಿಸಿಎಂ ಅಶ್ವತ್ಥನಾರಾಯಣ್ ಮಾತನಾಡಿ, ಹೊಸ ಮಸೂದೆಯಲ್ಲಿ ನಾಮಪತ್ರ ಸಲ್ಲಿಸುವ ಕೊನೆ ದಿನವರೆಗೆ ಮತದಾರರ ಹೆಸರು ಸೇರ್ಪಡೆಗೊಳಿಸುವ ಅವಕಾಶ ನೀಡಲಾಗಿದೆ. ಹೇಗಾದರೂ ಮಾಡಿ ಚುನಾವಣೆ ಗೆಲ್ಲುವ ಉದ್ದೇಶ ಇದರ ಹಿಂದಿದೆ ಅಷ್ಟೇ. ಚುನಾವಣಾ ಆಯೋಗದ ಮೇಲೆ ಇಲ್ಲಸಲ್ಲದ ಆರೋಪ ಮಾಡುವುದು ಸರಿಯಲ್ಲ. ಜನವಿರೋಧಿ ಮಸೂದೆ ಇದು. ಇವರಿಗೆ ಯಾರು ನೆಮ್ಮದಿಯಿಂದ ಇರಬಾರದು. ಎಲ್ಲರೂ ಹೊಡೆದಾಡಿ ಸತ್ತು, ಸಮಾಜ ನೆಮ್ಮದಿಯಿಂದ ಇರಲು ತಯಾರಿಲ್ಲ ಎಂಬುದು ಇದರ ಉದ್ದೇಶ ಆಗಿದೆ. ಬ್ಯಾಲೆಟ್ ಪೇಪರ್ ಕಳ್ಳತನ ಆಗಿರುವುದನ್ನು ನಾವು ಹಿಂದೆ ನೋಡಿದ್ದೇವೆ. ಐಟಿ ಸಚಿವರು ಇಂಥ ಬಿಲ್ ತಂದಿರುವುದು ದುರದೃಷ್ಟಕರ. ಇದನ್ನು ವಾಪಸ್ ಪಡೆಯಬೇಕು ಎಂದು ಆಗ್ರಹಿಸಿದರು.

ಬಿಜೆಪಿ-ಕಾಂಗ್ರೆಸ್ ಅಭ್ಯರ್ಥಿ ನಾಮಪತ್ರ

← ಮೊದಲಪುಟದಿಂದ

ದಾವಣಗೆರೆ ಅಲ್ಪಸಂಖ್ಯಾತ ಸಮುದಾಯದ ಮುಖಂಡ ಖಾಲಿದ್ ಸಾದಿಕ್ ಪೈಲ್ವಾನ್, ಬಂಡಾಯ ಅಭ್ಯರ್ಥಿಯಾಗಿ ನಾಮಪತ್ರ ಸಲ್ಲಿಸಿದ್ದಾರೆ.

ಕೈ-ಕಮಲದಿಂದ ಬಲಾಬಲ ಪ್ರದರ್ಶನ: ನಾಮಪತ್ರ ಸಲ್ಲಿಸುವ ಸಂದರ್ಭದಲ್ಲಿ ಕಾಂಗ್ರೆಸ್ ಮತ್ತು ಬಿಜೆಪಿ ಅಭ್ಯರ್ಥಿಗಳು ಪೈಪೋಟಿಗೆ ಬಿದ್ದವರಂತೆ ಭಾರೀ ಸಂಖ್ಯೆಯಲ್ಲಿ ಕಾರ್ಯಕರ್ತರನ್ನು ಸೇರಿಸಿ ಬಲಾಬಲ ಪ್ರದರ್ಶಿಸಿದ್ದಾರೆ. ನಾಮಪತ್ರ ಸಲ್ಲಿಸುವ ಸಂದರ್ಭದಲ್ಲಿ ಕಾಂಗ್ರೆಸ್ ಮತ್ತು ಬಿಜೆಪಿ ಅಭ್ಯರ್ಥಿಗಳು ಎರಡು ಕ್ಷೇತ್ರಗಳಲ್ಲಿ ಒಂದೇ ಮಾರ್ಗದಲ್ಲಿ ತೆರೆದ ವಾಹನ ಮೂಲಕ ಮೆರವಣಿಗೆಯಲ್ಲಿ ಸಾಗಿ ಪ್ರಮುಖ ಬೀದಿಗಳ ಮೂಲಕ ಜಿಲ್ಲಾಧಿಕಾರಿಗಳ ಕಚೇರಿಗೆ ಆಗಮಿಸಿದರು. ಬಿಜೆಪಿ ಅಭ್ಯರ್ಥಿಗಳು ಭಾರತ್ ಮಾತೆಗೆ, ಪ್ರಧಾನಿ ನರೇಂದ್ರ ಮೋದಿಗೆ ಜೈಕಾರ ಹಾಕಿದರೆ. ಕಾಂಗ್ರೆಸ್ ಕಾರ್ಯಕರ್ತರು ಮುಖ್ಯ ಮಂತ್ರಿ ಸಿದ್ದರಾಮಯ್ಯ, ಉಪಮುಖ್ಯಮಂತ್ರಿ ಡಿ.ಕೆ. ಶಿವಕುಮಾರ್‌ಗೆ ಜೈಕಾರ ಹಾಕಿದರು. ಯಾವುದೇ ರೀತಿಯ ಅಹಿತಕರ ಘಟನೆ ನಡೆಯದಂತೆ ಪೊಲೀಸರು ಭಾರೀ ಭದ್ರತೆ ಕೈಗೊಂಡಿದ್ದರು.

ಬಾಗಲಕೋಟೆಯಲ್ಲೂ ಶಕ್ತಿ ಪ್ರದರ್ಶನ: ಬಾಗಲಕೋಟೆಯಲ್ಲಿ ಅಭ್ಯರ್ಥಿ ಡಾ.ವೀರಣ್ಣ ಚರಂತಿಮಠ ಬೃಹತ್ ಶೋಭಾಯಾತ್ರೆ ಮೂಲಕ ನಾಮಪತ್ರ ಸಲ್ಲಿಕೆ ಮಾಡಿದರು. ಬಿಜೆಪಿ ರಾಜ್ಯಾಧ್ಯಕ್ಷ ಬಿ.ವೈ.ವಿಜಯೇಂದ್ರ, ಕೇಂದ್ರ ಸಚಿವ ಪ್ರಲ್ಹಾದ್ ಜೋಶಿ, ಮಾಜಿ ಸಿಎಂ ಜಗದೀಶ ಶೆಟ್ಟರ, ಸಂಸದರಾದ ಪಿ.ಸಿ ಗದ್ದಿಗೌಡರ್ ,ಗೋವಿಂದ ಕಾರಜೋಳ, ರಾಜ್ಯಸಭಾ ಸದಸ್ಯ ನಾರಾಯಣ ಸಾ. ಭಾಂಡಗೆ ಮಾಜಿ ಸಚಿವರಾದ ಬಿ.ಶ್ರೀ ರಾಮುಲು, ಮುರುಗೇಶ್ ನಿರಾಣಿ ಮತ್ತಿತರರು ಇದ್ದರು. ಕಾಂಗ್ರೆಸ್‌ನ ಉಮೇಶ ಮೇಟಿ ಕೂಡ ನಾಮಪತ್ರ ಸಲ್ಲಿಸಿದ್ದು, ಸಿಎಂ ಸಿದ್ದರಾಮಯ್ಯ, ಡಿಸಿಎಂ ಡಿ.ಕೆ.ಶಿವಕುಮಾರ್, ಸಚಿವರಾದ ಆರ್.ಬಿ.ತಿಮ್ಮಾಪುರ, ಸತೀಶ ಜಾರಕಿಹೊಳಿ, ಎಂ.ಬಿ. ಪಾಟೀಲ, ಶಿವಾನಂದ ಪಾಟೀಲ, ಶಿವರಾಜ ತಂಗಡಗಿ, ರಹೀಂಖಾನ್ ಸೇರಿದಂತೆ ಹಲವು ಮುಖಂಡರು ಭಾಗಿಯಾಗಿದ್ದರು.

ಭಾರತೀಯ ಷೇರು ಪೇಟೆಯಲ್ಲಿ ರಕ್ತಪಾತ

← ಮೊದಲಪುಟದಿಂದ

ಇತರೆ ಕಂಪನಿಗಳು ನಷ್ಟ ಅನುಭವಿಸಿದವು. ಯುದ್ಧದ ಪರಿಸ್ಥಿತಿಯಿಂದ ಷೇರುದಾರರು ಆತಂಕಗೊಂಡು ಷೇರುಗಳನ್ನು ಮಾರಲು ಶುರು ಮಾಡಿದ್ದರಿಂದ ಈ ಪರಿಸ್ಥಿತಿಯುಂಟಾಗಿದೆ.

ರುಪಾಯಿ ಮೌಲ್ಯ ಕುಸಿತ: ಆರಂಭಿಕ ವಹಿವಾಟಿನಲ್ಲಿ ಯುಎಸ್ ಡಾಲರ್ ವಿರುದ್ಧ ರುಪಾಯಿ ಮೌಲ್ಯ 33 ಪೈಸೆ ಕುಸಿದು 93.86ಕ್ಕೆ ತಲುಪಿ ಸಾರ್ವಕಾಲಿಕ ಕನಿಷ್ಠ ಮಟ್ಟಕ್ಕೆ ಹೋಗಿದೆ. ರುಪಾಯಿ ಮೌಲ್ಯ ಕುಸಿಯುತ್ತಿರುವ ಕಾರಣ ಮಾರುಕಟ್ಟೆಯಿಂದ ವಿದೇಶಿ ಹೂಡಿಕೆದಾರರು ನಿರ್ಗಮಿಸುತ್ತಿದ್ದಾರೆ. ಇತ್ತ ಯುದ್ಧದ ಭೀತಿ, ಕಚ್ಚಾತೈಲ, ಗ್ಯಾಸ್ ಕೊರತೆ ಹಿನ್ನೆಲೆಯಲ್ಲಿಯೂ ದೇಶೀಯ ಹೂಡಿಕೆದಾರರಿಗೂ ಆತಂಕ ಎದುರಾಗಿದೆ. ಪರಿಣಾಮ ಮಾರುಕಟ್ಟೆ ನಿರಂತರವಾಗಿ ಕುಸಿಯುತ್ತಿದೆ.

ಗಂಡು ಹುಲಿ ಸೆರೆ, ಸ್ಥಳೀಯರು ನಿಟ್ಟುಸಿರು

ಚಾಮರಾಜನಗರ: ಕಳೆದ ನಾಲ್ಕೈದು ದಿನಗಳಿಂದ ಜಾನುವಾರುಗಳ ಮೇಲೆ ಸತತ ದಾಳಿ ನಡೆಸುತ್ತಿದ್ದ ಹುಲಿಯನ್ನು ಬಂಡೀಪುರ ಟೈಗರ್ ರಿಸರ್ವ್‌ನ ಅರಣ್ಯಾಧಿಕಾರಿಗಳು ಸಾಕಾನೆಯ ಕಾರ್ಯಚರಣೆ ಮೂಲಕ ಸೆರೆ ಹಿಡಿಯುವಲ್ಲಿ ಯಶಸ್ವಿಯಾಗಿದ್ದಾರೆ.

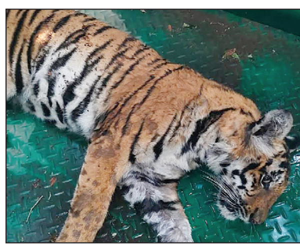

ಜಿಲ್ಲೆಯ ಗುಂಡ್ಲುಪೇಟೆ ತಾಲೂಕಿನ ಬೇರಂಬಾಡಿ ಗ್ರಾಮದ ಸುತ್ತಮುತ್ತ ಜಾನುವಾರುಗಳ ಮೇಲೆ ದಾಳಿ ಮಾಡಿ ಜನರ ಕಣ್ಣಿಗೂ ಕಾಣಿಸಿಕೊಂಡು ಆತಂಕ ಸೃಷ್ಟಿಸಿದ್ದ ಹುಲಿ ಸೋಮವಾರ ಸೆರೆಯಾಗಿದ್ದು, ಸ್ಥಳೀಯರು ನಿಟ್ಟುಸಿರು ಬಿಟ್ಟಿದ್ದಾರೆ. ಸಾಕಾನೆ ಜಯಪ್ರಕಾಶ್ ಮೂಲಕ ನುರಿತ ತಜ್ಞರ ತಂಡದೊಂದಿಗೆ ಕಾರ್ಯಚರಣೆ ಆರಂಭಿಸಿದ ಅರಣ್ಯ ಸಿಬ್ಬಂದಿಗಳು, ಡಾಟ್ ಮೂಲಕ ಹುಲಿ ಸೆರೆ ಹಿಡಿದಿದ್ದಾರೆ. ಇನ್ನು ಈ ಹುಲಿ ನಂಜೇದೇವನಪುರದ ಬಳಿ ನಾಪತ್ತೆಯಾಗಿದ್ದ ಹುಲಿಯಾ ಅಥವಾ ಬೇರೆಯ ಹುಲಿಯೇ ಎಂಬುದು ತಿಳಿಯಬೇಕಾಗಿದೆ. ಅಲ್ಲಿ ನಾಲ್ಕು ಹುಲಿ ಮರಿಗಳ ಪೈಕಿ ಮೂರು ಮರಿ ಹುಲಿ ಸಿಕ್ಕಿದ್ದವು. ಈಗ ಈ ಹುಲಿಯೂ ಒಂದೂವರೆ ವರ್ಷದ ಹುಲಿಯಾದದ್ದರಿಂದ ಯಾವುದು ಎಂಬುದು ಪತ್ತೆಯಾಗಬೇಕಿದೆ.

ಕರ್ನಾಟಕ ಸರ್ಕಾರ
ಕಾರ್ಯನಿರ್ವಾಹಕ ಇಂಜನೀಯರರು, ಲೋಕೋಪಯೋಗಿ ಇಲಾಖೆ ವಿಭಾಗ, ಹಾವೇರಿ
ಈ ಕಛೇರಿ ಗುತ್ತಿಗೆ ಪ್ರಕಟಣೆ ಸಂ.ಕಾನಿಇಂಹಾ/ಪಿಬಿ/ಗುತ್ತಿಗೆ/5054–4059ಸಿಎಂಐಡಿಪಿ–ಎಸ್‌ಸಿಪಿ–ಟಿಎಸ್‌ಪಿ–3054/2025–26/5771/ ದಿನಾಂಕ : 20–03–2026

ಇ–ಟೆಂಡರ್ ಪ್ರಕಟಣೆ

ದಿನಾಂಕ : 20–03–2026ರಂದು ಕರ್ನಾಟಕ ಸಾರ್ವಜನಿಕ ಸಂಗ್ರಹಣೆಗಳ ಪೋರ್ಟಲ್ ಮೂಲಕ, ಕಾಮಗಾರಿಗಳ ಇಂಡೆಂಟ್ ಸಂಖ್ಯೆ 34533, 30108–2ನೇ ಕರೆ, 33916–2ನೇ ಕರೆ, 34956, 34957, 34960, 34958, 34071–2ನೇ ಕರೆ, 34961 ಮತ್ತು 34959ರ ಕಾಮಗಾರಿಗಳಿಗೆ ಗುತ್ತಿಗೆ ಪ್ರಕಟಣೆಯನ್ನು ನೀಡಲಾಗಿದ್ದು, ಕರ್ನಾಟಕ ಸಾರ್ವಜನಿಕ ಸಂಗ್ರಹಣೆಗಳ ಪೋರ್ಟಲ್ ಮೂಲಕ ಗುತ್ತಿಗೆ ಪತ್ರಗಳನ್ನು ಸಲ್ಲಿಸುವ ಕೊನೆಯ ದಿನಾಂಕ : **30–03–2026** (ಮಧ್ಯಾಹ್ನ 4.00 ಗಂಟೆಯವರೆಗೆ ಮಾತ್ರ) ವನ್ನು ನಿಗದಿಪಡಿಸಲಾಗಿರುತ್ತದೆ. ಹೆಚ್ಚಿನ ವಿವರಗಳಿಗಾಗಿ ಹಾಗೂ ಬದಲಾವಣೆಗಳಿದ್ದಲ್ಲಿ ಇಲಾಖೆಯ ವೆಬ್‌ಸೈಟ್ http://www.kppp.karnataka.gov.in ನ್ನು ಸಂಪರ್ಕಿಸಲು ಕೋರಲಾಗಿದೆ.
ಸೂಚನೆ : ಕಾರಣಾಂತರಗಳಿಂದ ಕೆಳಗೆ ತಿಳಿಪಡಿಸಿದ ಗುತ್ತಿಗೆ ದಿನಾಂಕಗಳು ಬದಲಾದಲ್ಲಿ, ಮರು ಗುತ್ತಿಗೆ ಆಹ್ವಾನಿಸಿದ್ದಲ್ಲಿ ಹಾಗೂ ಇನ್ನಿತರೆ ಬದಲಾವಣೆಗಳಿದ್ದಲ್ಲಿ ಗುತ್ತಿಗೆದಾರರು ಕೆ.ಪಿ.ಪಿ ಪ್ರೊಕ್ಯೂರ್‌ಮೆಂಟ್ ಪೋರ್ಟಲ್‌ನಲ್ಲಿ ಗಮನಿಸಬಹುದಾಗಿದೆ. ಇದಕ್ಕಾಗಿ ಪ್ರತ್ಯೇಕ ಜಾಹೀರಾತು ಹೊರಡಿಸಲಾಗುವುದಿಲ್ಲ.
ಸಹಿ/– (ಎನ್.ಎನ್.ಪಾಟೀಲ) ಕಾರ್ಯನಿರ್ವಾಹಕ ಇಂಜನೀಯರರು, ಲೋಕೋಪಯೋಗಿ ಇಲಾಖೆ ವಿಭಾಗ, ಹಾವೇರಿ.
ವಾಸಾಸಂಇ/ಹಾವೇರಿ/ಕೆಎಸ್‌ಎಂಸಿಎ/833/2025–26

ವಾಣಿಜ್ಯ ಬಳಕೆದಾರರಿಗೆ ಗೇಲ್ ನೋಂದಣಿ ಕಡ್ಡಾಯ: ಸಚಿವ ಕೆ.ಎಚ್.ಮುನಿಯಪ್ಪ

← ಮೊದಲಪುಟದಿಂದ

ರಾಜ್ಯದಲ್ಲಿ ಪ್ರತಿದಿನ ಸುಮಾರು 7000 ಕಮರ್ಷಿಯಲ್ ಸಿಲಿಂಡರ್‌ಗಳನ್ನು ಹಂಚಿಕೆ ಮಾಡಲಾಗುತ್ತಿತ್ತು. ಇದೀಗ 15,000–16,000 ಸಿಲಿಂಡರ್‌ಗಳ ವಿತರಣೆ ಮಾಡಲು ನಿರ್ದರಿಸಲಾಗಿದೆ. ಇದರಲ್ಲಿ ಹೋಟೆಲ್, ರೆಸ್ಟೋರೆಂಟ್, ಡಾಬಾ, ಕ್ಯಾಂಟೀನ್, ಫುಡ್ ಪ್ರೊಸೆಸಿಂಗ್ ಘಟಕಗಳು ಸೇರಿದಂತೆ ವಿವಿಧ ಸೇವಾ ವಲಯಗಳಿಗೆ 10 ಸಾವಿರ ವಾಣಿಜ್ಯ ಸಿಲಿಂಡರ್ ಪೂರೈಕೆ ಮಾಡಲಾಗುವುದು ಎಂದು ಸ್ಪಷ್ಟಪಡಿಸಿದರು.

ಶೇ.20ರಷ್ಟು ಸಿಲಿಂಡರ್ ಪೂರೈಕೆಗೆ ಕೇಂದ್ರ ಸರಕಾರ ಅಸ್ತು: ಇನ್ನು ಇದೇ ವಿಷಯವಾಗಿ ವಿಧಾನಪರಿಷತ್‌ನಲ್ಲಿ ಉತ್ತರಿಸಿದ ಸಚಿವರು, ವಾಣಿಜ್ಯ ಉದ್ದೇಶದ ಸಿಲಿಂಡರ್ ಪೂರೈಕೆ ಪ್ರಮಾಣ ಹೆಚ್ಚಿಸುವಂತೆ ಮುಖ್ಯಮಂತ್ರಿ ಸಿದ್ದರಾಮಯ್ಯ ಅವರು ಬರೆದಿರುವ ಪತ್ರಕ್ಕೆ ಕೇಂದ್ರ ಸರಕಾರ ಸ್ಪಂದಿಸಿರುವುದು ಸಂತೋಷ. ಪ್ರಾಥಮಿಕ ಹಂತದಲ್ಲಿ ಶೇ.20 ರಷ್ಟು ಸಿಲಿಂಡರ್ ಪೂರೈಕೆಗೆ ಅಸ್ತು ಎಂದಿದೆ. ಹೋಟೆಲ್,ಆಸ್ಪತ್ರೆ ಕ್ಯಾಂಟೀನ್‌ಗಳಿಗೆ ಸಂಬಂಧಿಸಿದಂತೆ ಶೇ.20 ರಷ್ಟು ಸಿಲಿಂಡರ್ ಪೂರೈಕೆಗೆ ಒಪ್ಪಿದೆ. ಅದರ ಮೂಲಕ ಶಾಲೆಗಳಿಗೆ ಪ್ರತಿ ದಿನದ ಲೆಕ್ಕದಂತೆ 4200, ವಿಮಾನ ನಿಲ್ದಾಣ, ಇಂದಿರಾ ಕ್ಯಾಂಟೀನ್, ಪಿಎಚ್‌ಸಿ ಕ್ಯಾಂಟೀನ್ ಮೊದಲಾದವುಗಳಿಗೆ 1200, ಹೋಟೆಲ್ ಮೊದಲಾದ ವಾಣಿಜ್ಯ ಉದ್ದೇಶಗಳಿಗೆ 10 ಸಾವಿರ ವಾಣಿಜ್ಯ ಸಿಲಿಂಡರ್ ಪೂರೈಕೆ ಸಾಧ್ಯ ಎಂದರು.

ಆಗ ಮೇಲ್ಮನೆ ಸದಸ್ಯ ಐವಾನ್ ಡಿಸೋಜಾ ಅಸಮಾಧಾನ ಹೊರಹಾಕಿ, ಶೇ.20 ರಷ್ಟು ಮಾತ್ರ ವಾಣಿಜ್ಯ ಸಿಲಿಂಡರ್ ಪೂರೈಕೆ ಮಾತ್ರ ಕೇಂದ್ರ ಸರಕಾರ ಅಸ್ತು ಎಂದಿದೆ.

ಇನ್ನೂ ಶೇ.80ರಷ್ಟು ಹೋಟೆಲ್‌ಗಳು ಮುಚ್ಚಬೇಕೆ? ಸಿಲಿಂಡರ್ ಇಲ್ಲದ ಪಕ್ಷದಲ್ಲಿ ಕಟ್ಟಿಗೆಯಾದರೂ ಹೋಟೆಲ್‌ನವರಿಗೆ ಪೂರೈಸಿ ಸೌದೆ ಹಚ್ಚಿಯಾದರೂ ಅವರು ಹೋಟೆಲ್ ನಡೆಸುತ್ತಾರೆ ಎಂದು ಅಸಮಾಧಾನ ಹೊರಹಾಕಿದರು. ಆಗ ಸಚಿವ ಈಶ್ವರ ಖಂಡ್ರೆ, ಗಿಡ–ಮರಗಳನ್ನು ಕಡಿಯುವ ಹಾಗಿಲ್ಲ, ಈಗಾಗಲೇ ಸ್ಪಷ್ಟವಾದ ಆದೇಶವನ್ನು ಹೊರಡಿಸಲಾಗಿದೆ ಎಂದರು.

14767.89 ಕೋಟಿ ರು. ಪೂರಕ ಅಂದಾಜು ಮಂಡನೆ

ವಿಧಾನಸಭೆ: ಸಿಎಂ ಸಿದ್ದರಾಮಯ್ಯ ಅವರ ಪರ ವಾಗಿ ಕಂದಾಯ ಸಚಿವ ಕೃಷ್ಣಬೈರೇಗೌಡ ಅವರು 14767.89 ಕೋಟಿ ರು. ಮೊತ್ತದ ಪೂರಕ ಅಂದಾಜುಗಳನ್ನು (3ನೇ ಮತ್ತು ಅಂತಿಮ ಕಂತು) ವಿಧಾನಸಭೆಯಲ್ಲಿ ಮಂಡಿಸಿದರು.

ಅಂತಿಮ ಕಂತಿನ ಪೂರಕ ಅಂದಾಜಿನಲ್ಲಿ ಒದಗಿಸಿರುವ ಒಟ್ಟು ಮೊತ್ತದಲ್ಲಿ 7.41 ಕೋಟಿ ರು. ಪ್ರಸ್ತುತ ವೆಚ್ಚ ಮತ್ತು 14760.49 ಕೋಟಿ ರೂ. ಪುರಸ್ಕೃತ ವೆಚ್ಚ ಸೇರಿವೆ. ಮೀಸಲು ನಿಧಿಯಿಂದ ರಿಸಲಾಗುವ 911.11 ಕೋಟಿ ರು. ಸಹ ಪುರಸ್ಕೃತವಾಗಬೇಕಾಗಿದೆ. ಸಂಚಿತ ನಿಧಿಯಿಂದ ಹೊರ ಹೋಗುವ ನಿವ್ವಳ ಮೊತ್ತ 13856.79 ಕೋಟಿ ರು., ಇದರಲ್ಲಿ 5735.80 ಕೋಟಿ ರು. ಕೇಂದ್ರ ಸಹಾಯಕ್ಕೆ ಸಂಬಂಧಿಸಿದ್ದು. ಹೊರ ಹೋಗುವ ನಿವ್ವಳ ಮೊತ್ತ 8120.99 ಕೋಟಿ ರೂ.ಗಳಾಗಿರುತ್ತವೆ ಎಂದು ವರದಿಯಲ್ಲಿ ಉಲ್ಲೇಖಿಸಲಾಗಿದೆ. ಕೃಷಿ ಮತ್ತು ತೋಟಗಾರಿಕೆ ಇಲಾಖೆಗೆ ಸಂಬಂಧಿಸಿದಂತೆ ರಾಜಸ್ವ ಲೆಕ್ಕದಲ್ಲಿ 40,169.96 ಲಕ್ಷ ರು.ಗಳು ಹಾಗೂ ಬಂಡವಾಳ ಲೆಕ್ಕದಲ್ಲಿ 6,617.14 ಲಕ್ಷ ರು. ಒದಗಿಸಲಾಗಿದೆ. ಹೀಗೆ 22 ಇಲಾಖೆಗಳಿಗೂ ಅಗತ್ಯವಿರುವ ವೆಚ್ಚದ ಅಂದಾಜುಗಳನ್ನು ವರದಿಯಲ್ಲಿ ಪ್ರಸ್ತಾಪಿಸಲಾಗಿದೆ.

ಪ್ರಮುಖಾಂಶ

- ಉಪಚುನಾವಣೆಗೆಗಳಿಗೆ 5.55 ಕೋಟಿ ರು. ಹೆಚ್ಚುವರಿ ಅನುದಾನ.
- ರಾಜ್ಯಪಾಲರು, ಮುಖ್ಯಮಂತ್ರಿಗಳ ಹೆಲಿಕಾಪ್ಟರ್, ಏರ್ ಕ್ರಾಫ್ಟ್‌ಗೆ 15 ಕೋಟಿ ಪೂರಕ ಅಂದಾಜು.
- ದೇವೇಗೌಡರಿಗೆ ಹೊಸ ವಾಹನ ಖರೀದಿಗೆ 1.25 ಕೋಟಿ ರು.
- ವಯನಾಡು ಭೂಕುಸಿತ ಸಂತ್ರಸ್ತರ ಪುನರ್ವಸತಿಗೆ 10 ಕೋಟಿ ರು. ವೆಚ್ಚ.
- ದಾವೋಸ್ ಶೃಂಗಸಭೆಗೆ ರಾಜ್ಯದ ನಿಯೋಗದ ಪ್ರವಾಸ ವೆಚ್ಚ 10 ಕೋಟಿ ರು.
- ಬೆಂಗಳೂರಿನಲ್ಲಿ ನಡೆದ ಹೂಡಿಕೆದಾರರ ಸಮಾವೇಶಕ್ಕೆ 25 ಕೋಟಿ ರೂ. ಹೆಚ್ಚುವರಿ ಅಂದಾಜು.
- ಕೈಗಾರಿಕಾ ಘಟಕಗಳಿಗೆ ಸಹಾಯಧನ 335 ಕೋಟಿ ರು.
- ಗೃಹಜ್ಯೋತಿ ಗ್ಯಾರಂಟಿ ಬಾಕಿ ಪಾವತಿಗೆ 159 ಕೋಟಿ ರು.

ಲೋಕೋಪಯೋಗಿ ಇಲಾಖೆ
ಕಾರ್ಯಪಾಲಕ ಇಂಜಿನಿಯರ್‌ರವರ ಕಚೇರಿ ವಿಭಾಗ, ಚಿಕ್ಕಬಳ್ಳಾಪುರ
ಟೆಂಡರ್‌ಗಳಿಗಾಗಿ ಆಹ್ವಾನ (ಐ.ಎಫ್.ಟಿ) ಸಂಖ್ಯೆ:23/2025–26 ದಿನಾಂಕ:18.03.2026
ಚಿಕ್ಕಬಳ್ಳಾಪುರ ಜಿಲ್ಲೆಯಲ್ಲಿ ರಸ್ತೆ/ಕಟ್ಟಡ/ಸೇತುವೆ ಸುಧಾರಣೆ/ ನಿರ್ಮಾಣ ಕಾಮಗಾರಿಗಳಿಗೆ ಕೆ.ಡಬ್ಲ್ಯು–1, 2 & 4ರಂತೆ ಕಾ.ಇಂ, ಲೋ.ಇ ಚಿಕ್ಕಬಳ್ಳಾಪುರರವರು ರಾಜ್ಯಪಾಲರ ಪರವಾಗಿ ಏಕ/ದ್ವಿ–ಲಕೋಟೆ ಪದ್ಧತಿಯಲ್ಲಿ ಟೆಂಡರ್‌ಗಳನ್ನು ಆಹ್ವಾನಿಸಿರುತ್ತಾರೆ. ಹೆಚ್ಚಿನ ವಿವರಗಳನ್ನು **https://kppp.karnataka.gov.in ದಿನಾಂಕ: 18.03.2026 ರಿಂದ 25.03.2026, ದಿನಾಂಕ: 02.04.2026 & ದಿನಾಂಕ: 17.04.2026 ರವರೆಗೆ ಪಡೆದು ಸಂಜೆ 4.00 ಗಂಟೆಗಳ ಒಳಗಾಗಿ ಸಲ್ಲಿಸಬಹುದಾಗಿರುತ್ತದೆ.** ಟೆಂಡರ್‌ನ ವೇಳಾಪಟ್ಟಿ ಮತ್ತು ಷರತ್ತುಗಳ ಬದಲಾವಣೆ ಇದ್ದಲ್ಲಿ ಕೆ.ಪಿ.ಪಿ ಪೋರ್ಟಲ್‌ನಲ್ಲಿ ಮಾತ್ರ ಅಧಿಸೂಚಿಸಲಾಗುವುದು. ಪತ್ರಿಕಾ ಪ್ರಕಟಣೆ ಹೊರಡಿಸಲಾಗುವುದಿಲ್ಲ.
ಸಹಿ/– ಕಾ.ಇಂ, ಲೋ.ಇ. ಚಿಕ್ಕಬಳ್ಳಾಪುರ ವಿಭಾಗ, ಚಿಕ್ಕಬಳ್ಳಾಪುರ.
ವಾಸಾಸಂಇ/ಚಿಕ್ಕಬಳ್ಳಾಪುರ/ಆರ್.ಓ.ಸಂಖ್ಯೆ:503/ಕೆಎಸ್‌ಎಂಸಿಎ/2025–26

ಚಾಮುಂಡೇಶ್ವರಿ ವಿದ್ಯುತ್ ಸರಬರಾಜು ನಿಗಮ ನಿಯಮಿತ
(ಕರ್ನಾಟಕ ಸರ್ಕಾರದ ಸ್ವಾಮ್ಯಕ್ಕೆ ಒಳಪಟ್ಟಿದೆ)
ನಿಗಮ ಕಾರ್ಯಾಲಯ, ಖರೀದಿ ಶಾಖೆ, ಚಾವಿಸನಿನಿ, ಮೈಸೂರು–570017, ದೂರವಾಣಿ ಸಂಖ್ಯೆ: 9448994705
ಇ–ಮೇಲ್ ಐಡಿ: gmpurc@cescmysore.org , ವೆಬ್‌ಸೈಟ್: www.cescmysore.org
ಚಾವಿಸನಿನಿ/ಪ್ರ.ವ್ಯ(ಖ)/ಸ.ಪ್ರ.ವ್ಯ(ಖ)–1/2025–26/43748–51 ದಿನಾಂಕ: 23.03.2026

ಅಲ್ಪಾವಧಿ ಟೆಂಡರ್ ಪ್ರಕಟಣೆ

ಚಾ.ವಿ.ಸ.ನಿ.ನಿ ವತಿಯಿಂದ ಅರ್ಹ ಗುತ್ತಿಗೆದಾರರಿಂದ ಕೆಳಕಂಡ ಕಾಮಗಾರಿಗೆ ಅಲ್ಪಾವಧಿ ಟೆಂಡರನ್ನು ಆಹ್ವಾನಿಸಿದೆ.

ಕ್ರ.ಸಂ	ವಿವರಗಳು	ವಿಚಾರಣೆ ಸಂಖ್ಯೆ/ದಿನಾಂಕ
1	ಮಂಡ್ಯ ಉಪವಿಭಾಗದ, ಮಂಡ್ಯ ಸಿಟಿ ವ್ಯಾಪ್ತಿಯಲ್ಲಿ ಬರುವ 11ಕೆವಿ ಡಿ.ಸಿ ಓವರ್‌ಹೆಡ್ ಮಾರ್ಗವನ್ನು 11ಕೆವಿ ಭೂಗತ ಕೇಬಲ್ ನಿಂದ ಪರಿವರ್ತಿಸುವ ಕಾಮಗಾರಿ	ಸಿ2–6481/20.03.2026
2	ಚಾ.ವಿ.ಸ.ನಿ.ನಿ., ಗೆ 11kV Horizontal X arms (MS)ಗಳನ್ನು ಸರಬರಾಜು ಮಾಡುವುದು.	ಸಿ2–6482/20.03.2026
3	ಚಾ.ವಿ.ಸ.ನಿ.ನಿ., ಗೆ LT 4 Pin X arms (MS) ಗಳನ್ನು ಸರಬರಾಜು ಮಾಡುವುದು.	ಸಿ2–6483/20.03.2026

ಟೆಂಡರ್‌ನಲ್ಲಿ ಭಾಗವಹಿಸುವ ಬಗ್ಗೆ ಹೆಚ್ಚಿನ ವಿವರಗಳನ್ನು ವೆಬ್‌ಸೈಟ್ **https://kppp.karnataka.gov.in** ನಲ್ಲಿ ದಿನಾಂಕ **23.03.2026** ರ ನಂತರ ಪಡೆಯಬಹುದಾಗಿದೆ. ಹೆಚ್ಚಿನ ಮಾಹಿತಿಗಾಗಿ ಹೆಲ್ಪ್‌ಲೈನ್ +91–8046010000, +91–8068948777 ಗೆ ಅಥವಾ ಇ–ಮೇಲ್ ವಿಳಾಸ **support@eprochelpdesk.com** ವ್ಯವಹರಿಸಲು ಕೋರಲಾಗಿದೆ.
ವಿದ್ಯುತ್ ಸಂಬಂಧಿಸಿದ ದೂರುಗಳಿಗೆ ಕರೆ ಮಾಡಿ: 1912
ವಾಸಾಸಂಇ/ಮೈಸೂರು/1873/ಶಿರಡಿಸಾಯಿ/2025–26 ಸಹಿ/– ಪ್ರಧಾನ ವ್ಯವಸ್ಥಾಪಕರು(ಖರೀದಿ)ಚಾ.ವಿ.ಸ.ನಿ.ನಿ., ಮೈಸೂರು.

ಆನೆ ಮರಿಗೆ ಪಶುವೈದ್ಯೆ ಸಮೀಕ್ಷಾ ರೆಡ್ಡಿ ಹೆಸರು

ಶಿವಮೊಗ್ಗ: ಇಲ್ಲಿನ ಮೃಗಾಲಯದಲ್ಲಿ ನೀರಾನೆ ದಾಳಿಯಿಂದ ಮೃತಪಟ್ಟ ಟ್ರೈನಿ ಪಶುವೈದ್ಯೆ ಡಾ.ಸಮೀಕ್ಷಾ ರೆಡ್ಡಿ ಅವರ ಹೆಸರನ್ನು ಬನ್ನೇರುಘಟ್ಟದಲ್ಲಿ ಈಚೆಗೆ ಜನಿಸಿದ ಆನೆ ಮರಿಗೆ ನಾಮಕರಣ ಮಾಡುವುದಾಗಿ ಮೃಗಾಲಯ ಪ್ರಾಧಿಕಾರದ ಅಧ್ಯಕ್ಷ ಹಾಡ್ಯ ರಂಗಸ್ವಾಮಿ ತಿಳಿಸಿದರು. ಶಿವಮೊಗ್ಗ ಮೃಗಾಲಯಕ್ಕೆ ಭೇಟಿ ನೀಡಿದ್ದ ಅವರು ಅಧಿಕಾರಿಗಳ ಬಳಿ ಮಾಹಿತಿ ಪಡೆದು ನಂತರ ಸುದ್ದಿಗಾರರೊಂದಿಗೆ ಮಾತನಾಡಿದರು. ಇದರ ಜೊತೆಗೆ ಡಾ. ಸಮೀಕ್ಷಾ ರೆಡ್ಡಿ ಅವರಿಗೆ ಹುತಾತ್ಮ ಪಟ್ಟ ನೀಡುವ ಬಗ್ಗೆಯೂ ಸರಕಾರದ ಹಂತದಲ್ಲಿ ಚರ್ಚಿಸಲಾಗುವುದು. ಡಾ.ಸಮೀಕ್ಷಾ ರೆಡ್ಡಿ ಸಾವು ತೀವ್ರ ಆಘಾತ ತಂದಿದೆ. ಇಂತಹ ಘಟನೆ ನಡೆಯಬಾರದಿತ್ತು, ನಡೆದಿದೆ. ಪೊಲೀಸ್ ಹಾಗೂ ಅರಣ್ಯ ಇಲಾಖೆ ವತಿಯಿಂದ ಘಟನೆ ಕುರಿತು ತನಿಖೆ ನಡೆಯುತ್ತಿದೆ. ವರದಿ ಬಂದ ಮೇಲೆ ಯಾರೇ ತಪ್ಪಿತಸ್ಥರಿದ್ದರೂ ಕ್ರಮ ಕೈಗೊಳ್ಳಲಾಗುವುದು ಎಂದು ತಿಳಿಸಿದರು. ನೀರಾನೆ ಎರಡು ಬಾರಿ ಮರಿ ಕಳೆದುಕೊಂಡಿದೆ. ಮೂರನೇ ಸಲ ಗರ್ಭ ಧರಿಸಿದ್ದು ಈ ಬಾರಿಯಾದರೂ ಮರಿ ಉಳಿಸಿಕೊಳ್ಳಬೇಕೆಂಬ ವಿಶೇಷ ಕಾಳಜಿಯಿಂದ ಸಮೀಕ್ಷಾ ಅವರ ಮೇಲೆ ದಾಳಿ ಮಾಡಿರಬಹುದು ಎಂದು ಶಂಕಿಸಲಾಗಿದೆ.

ಅಕ್ರಮ ಸಂಬಂಧ ಶಂಕೆ: ವ್ಯಕ್ತಿ ಕೊಲೆ

ಯಾದಗಿರಿ: ಪತ್ನಿಯೊಂದಿಗೆ ಅಕ್ರಮ ಸಂಬಂಧ ಹೊಂದಿದ್ದ ವಿಚಾರವನ್ನು ಪ್ರಶ್ನಿಸಿದ ಪತಿಯನ್ನು ಪ್ರಿಯಕರನೇ ಹತ್ಯೆ ಮಾಡಿದ ಘಟನೆ ತಾಲೂಕಿನ ಹೊಸಹಳ್ಳಿ ಸಮೀಪ ಬೆಳಕಿಗೆ ಬಂದಿದೆ.

ತಾಲೂಕಿನ ಚಾಮನಹಳ್ಳಿ ತಾಂಡದ ನಿವಾಸಿ ಸಾಗರ್ ರಾಠೋಡ್ (30) ಹತ್ಯೆಗೆ ಒಳಗಾದ ವ್ಯಕ್ತಿ. ಅದೇ ತಾಂಡದ ರೆಡ್ಡಿ ರಾಠೋಡ್ ಆರೋಪಿಯಾಗಿದ್ದು, ಪೊಲೀಸರು ಆತನನ್ನು ವಶಕ್ಕೆ ಪಡೆದಿದ್ದಾರೆ ಎಂದು ತಿಳಿದು ಬಂದಿದೆ. ಕಳೆದ ಒಂದು ವರ್ಷದಿಂದ ಸಾಗರ್ ಪತ್ನಿಯೊಂದಿಗೆ ರೆಡ್ಡಿ ಅಕ್ರಮ ಸಂಬಂಧ ಹೊಂದಿದ್ದನು ಎನ್ನಲಾಗಿದ್ದು, ಈ ಹಿನ್ನೆಲೆಯಲ್ಲಿ ಇಬ್ಬರ ನಡುವೆ ಆಗಾಗ ಗಲಾಟೆಗಳು ನಡೆಯುತ್ತಿದ್ದವು. ಸೋಮವಾರ ರಾತ್ರಿ ವೈಷಮ್ಯ ತೀವ್ರಗೊಂಡು, ರೆಡ್ಡಿ ರಾಠೋಡ್ ಸಾಗರ್ ಮೇಲೆ ದಾಳಿ ನಡೆಸಿ ಹತ್ಯೆ ಮಾಡಿದ್ದಾನೆ. ನಂತರ ಈ ಕೃತ್ಯವನ್ನು ಅಪಘಾತದಂತೆ ಬಿಂಬಿಸಲು ಆಟೋಗೆ ಹಾನಿ ಮಾಡಿ, ಮೃತದೇಹವನ್ನು ಸ್ವಲ್ಪ ದೂರದಲ್ಲಿ ಹಾಕಿ ಪರಾರಿಯಾಗಿದ್ದಾನೆ ಎಂದು ತಿಳಿದು ಬಂದಿದೆ.

ಕರ್ನಾಟಕ ಸರ್ಕಾರ
ಸಣ್ಣ ನೀರಾವರಿ ಮತ್ತು ಅಂತರ್ಜಲ ಅಭಿವೃದ್ಧಿ ಇಲಾಖೆ ಕಾರ್ಯನಿರ್ವಾಹಕ ಇಂಜನೀಯರರು ಸಣ್ಣ ನೀರಾವರಿ ಮತ್ತು ಅಂತರ್ಜಲ ಅಭಿವೃದ್ಧಿ ಇಲಾಖೆ ವಿಭಾಗ, ಬೆಳಗಾವಿ.
ದೂರವಾಣಿ ಸಂ:(0831) 2463850/ಫ್ಯಾಕ್ಸ್ ಸಂ:(0831) 2423008
No.EE /MI&GWDDD/BGM/TND/AE/2025-26/5991 Date:20-03-2026

ಅಲ್ಪಾವಧಿ ಟೆಂಡರ ಪ್ರಕಟಣೆ (ಕೆ.ಡಬ್ಲೂ–1,2&3)

ಕರ್ನಾಟಕ ಸಾರ್ವಜನಿಕ ಸಂಗ್ರಹಣೆಯಲ್ಲಿ ಪಾರದರ್ಶಕತೆ ಕಾಯ್ದೆ ಅಧಿನಿಯಮ–2000ರ ಮತ್ತು ಇತ್ತೀಚಿನ ತಿದ್ದುಪಡಿಗಳಂತೆ, ಅರ್ಹ ಗುತ್ತಿಗೆದಾರರಿಂದ ಐಟಂ ದರದಂತೆ ಗುತ್ತಿಗೆಯನ್ನು "ಕೆಪಿಪಿ" ಮುಖಾಂತರ ಕಾರ್ಯನಿರ್ವಾಹಕ ಇಂಜನೀಯರರು ಸಣ್ಣ ನೀರಾವರಿ ಮತ್ತು ಅಂತರ್ಜಲ ಅಭಿವೃದ್ಧಿ ಇಲಾಖೆ, ವಿಭಾಗ, ಬೆಳಗಾವಿ ಇವರಿಂದ ಆವ್ಹಾನಿಸಲಾಗಿದೆ. ಬೆಳಗಾವಿ/ಅಥಣಿ ಉಪ ವಿಭಾಗಗಳಡಿಯ ಒಟ್ಟು 7 ಕಾಮಗಾರಿಗಳ ಅಂದಾಜು ಮೊತ್ತ ಗರಿಷ್ಠ ರೂ.80.50 ಲಕ್ಷಗಳು ಹಾಗೂ ಕನಿಷ್ಠ ರೂ.3.40 ಲಕ್ಷಗಳು. 1.ಟೆಂಡರ ಸ್ವೀಕರಿಸುವ ಕೊನೆಯ ದಿನಾಂಕ:30–03–2026 ಸಾಯಂಕಾಲ 4.00 ಗಂಟೆಯವರೆಗೆ 2.ಟೆಂಡರ ತೆರೆಯುವ ದಿನಾಂಕ:01–04–2026 ಮುಂಜಾನೆ 11.00 ಘಂಟೆಗೆ ಮುಂದುವರೆದು (ಸಾಧ್ಯವಾದಲ್ಲಿ), 3.ಹೆಚ್ಚಿನ ವಿವರಗಳಿಗೆ ಸಂಪರ್ಕಿಸುವ ವಿಳಾಸ:ಕಾರ್ಯನಿರ್ವಾಹಕ ಅಭಿಯಂತರರು, ಸಣ್ಣ ನೀರಾವರಿ ಮತ್ತು ಅಂತರ್ಜಲ ಅಭಿವೃದ್ಧಿ ಇಲಾಖೆ ವಿಭಾಗ, ಬೆಳಗಾವಿ & www.kppp.gov.in
ಸಹಿ/–ಕಾರ್ಯನಿರ್ವಾಹಕ ಅಭಿಯಂತರರು, ಸ.ನೀ ಮತ್ತು ಅಂ.ಅ.ಇ ವಿಭಾಗ, ಬೆಳಗಾವಿ.
DIPR/BGM/RO-NO-2134/KSMCA/2025-26

ಕೃಷ್ಣಾ ಭಾಗ್ಯ ಜಲ ನಿಗಮ ನಿಯಮಿತ
(ಕರ್ನಾಟಕ ಸರ್ಕಾರದ ಒಂದು ಉದ್ದಿಮೆ)
ಕಾರ್ಯನಿರ್ವಾಹಕ ಅಭಿಯಂತರ ಕಚೇರಿ, ಕೃಭಾಜನಿನಿ ನಾಬದಂಕಾ ವಿಭಾಗ–05, ರೋಡಲಬಂಡಾ–584127 ತಾ: ಲಿಂಗಸುಗೂರು ಜಿ: ರಾಯಚೂರು.
email:kbjnleenrbc5@gmail.com
ಸಂ.ಕೃಭಾಜನಿನಿ/ನಾಬದಂಕಾ/ವಿ–5/ಯೋಶಾ/2025–26/885 ದಿನಾಂಕ:–18.03.2026

ಅಲ್ಪಾವಧಿ ಟೆಂಡರ್ ಪ್ರಕಟಣೆ
(ಇ–ಪ್ರೋಕ್ಯೂರ್‌ಮೆಂಟ್ ಮುಖಾಂತರ ಮಾತ್ರ)

ವ್ಯವಸ್ಥಾಪಕ ನಿರ್ದೇಶಕರು, ಕೃಷ್ಣಾ ಭಾಗ್ಯ ಜಲ ನಿಗಮ (ನಿಯಮಿತ), ಬೆಂಗಳೂರು ಇವರ ಪರವಾಗಿ ಈ ಕೆಳ ಸಹಿದಾರರಿಂದ ದ್ವಿ–ಲಕೋಟೆ ಪದ್ಧತಿಯಲ್ಲಿ ಈ ಕೆಳಗೆಂಡ ತಿಳಿಸಿರುವಂತೆ ಸಮಾಲೋಚಕರ ಸೇವೆಗಳು (Consultancy services) ಕಾಮಗಾರಿಗೆ ಇ–ಪ್ರೋಕ್ಯೂರ್ಮೆಂಟ್ ಮೂಲಕ ಅಹ್ವಾನಿಸಲಾಗಿದೆ.

1) **ಲಕೋಟೆ ಪದ್ಧತಿ:** ದ್ವಿ–ಲಕೋಟೆ 2) **ಕಾಮಗಾರಿ ಅಂದಾಜು ಪತ್ರಿಕೆಯ ಸಂಖ್ಯೆ:** KBJNL/2025-26/OW/WORK_INDENT 2779 3) **ಟೆಂಡರ್ ಅರ್ಜಿ ಪ್ರಾರಂಭವಾಗುವ ದಿನಾಂಕ:** 20.03.2026 ರಿಂದ 01.04.2026 ಸಂಜೆ 5.00 ಗಂಟೆಯವರೆಗೆ 4) **ಟೆಂಡರ್ ಕುರಿತು ಪ್ರಶ್ನೆಗಳನ್ನು ಸಲ್ಲಿಸುವ ಕೊನೆಯ ದಿನಾಂಕ:** 25.03.2026 ರಂದು ಬೆಳಿಗ್ಗೆ 10.30 ಗಂಟೆಯವರೆಗೆ 5) **ಪ್ರೀ–ಬಿಡ್‌ಸಭೆ ಜರುಗುವ ದಿನಾಂಕ:** 25.03.2026 ರಂದು ಮಧ್ಯಾಹ್ನ 3.00 ಗಂಟೆಗೆ 6) **ಟೆಂಡರ್ ಅರ್ಜಿ ಸಲ್ಲಿಸುವ ಕೊನೆಯ ದಿನಾಂಕ:** 01.04.2026 ರಂದು ಸಂಜೆ5.00 ಗಂಟೆ ಯವರೆಗೆ 7) **ತಾಂತ್ರಿಕ ಬಿಡ್ ತೆರೆಯುವ ದಿನಾಂಕ:** 02.04.2026 ರಂದು ಸಂಜೆ 5.15 ಗಂಟೆಗೆ 7) **ಆರ್ಥಿಕ ಬಿಡ್ ತೆರೆಯುವ ದಿನಾಂಕ:** 04.04.2026 ರಂದುಬೆಳಿಗ್ಗೆ 11.30ಗಂಟೆಗೆ (ತಾತ್ಕಾಲಿಕ)

ಎಲ್ಲಾ ಬಿಡ್‌ಗಳ ಟೆಂಡರ್‌ಗಳನ್ನು ಈ ಕೆಳಗೆ ಸಹಿ ಮಾಡಿದವರ ಕಛೇರಿಯಲ್ಲಿ ತೆರೆಯಲಾಗುವುದು. ಹೆಚ್ಚಿನ ಮಾಹಿತಿಗಳನ್ನು ಅಂತರ್ಜಾಲ ವಿಳಾಸ https://kppp.karnataka.gov.in ದಲ್ಲಿ ಅಥವಾ ಈ ಕೆಳಗೆ ಸಹಿದಾರರ ಕಛೇರಿಯಲ್ಲಿ ಕಛೇರಿ ವೇಳೆಯಲ್ಲಿ ಪಡೆಯಬಹುದು.
ಸಹಿ/– ಕಾರ್ಯನಿರ್ವಾಹಕ ಅಭಿಯಂತರು, ಕೃಭಾಜನಿನಿ, ನಾಎದಂಕಾ ವಿಭಾಗ, ರೋಡಲಬಂಡಾ.
DIP/RCR/778/KSMC&A/781/2025-26

ಮೀಸಲು ಪ್ರಕ್ರಿಯೆ ಪೂರ್ಣಗೊಳಿಸಲು 3 ತಿಂಗಳು ಕೇಳಿದ ಸರಕಾರ

ಸದ್ಯಕ್ಕಿಲ್ಲ ಸ್ಥಳೀಯ ಸಂಸ್ಥೆಗಳ ಚುನಾವಣೆ

ಬೆಂಗಳೂರು: ಗ್ರಾಮ ಪಂಚಾಯಿತಿಗಳ ಚುನಾವಣಾ ಮೀಸಲು ಪ್ರಕ್ರಿಯೆ ಅಂತಿಮಗೊಳಿಸಿ ರಾಜ್ಯ ಚುನಾವಣಾ ಆಯೋಗಕ್ಕೆ ಪಟ್ಟಿ ಸಲ್ಲಿಸಲು ಕನಿಷ್ಠ ಮೂರು ತಿಂಗಳ ಕಾಲಾವಕಾಶ ಬೇಕಾಗುತ್ತದೆ ಎಂದು ರಾಜ್ಯ ಸರಕಾರವು ಹೈಕೋರ್ಟ್‌ಗೆ ಮೌಖಿಕವಾಗಿ ತಿಳಿಸಿದೆ. ಹೊಸದಾಗಿ ಜನಸಂಖ್ಯೆಗೆ ಅನುಗುಣವಾಗಿ ಒಟ್ಟು ಸದಸ್ಯರ ಸಂಖ್ಯೆಯನ್ನು ಗುರುತಿಸಲು ಕನಿಷ್ಠ ನಾಲ್ಕು ವಾರ ಗಳ ಕಾಲಾವಕಾಶ ಅಗತ್ಯವಿದೆ ಎಂದು ಲಿಖಿತ ರೂಪ ದಲ್ಲಿಯೂ ಮನವಿ ಮಾಡಿದ್ದು, ಇದರಿಂದಾಗಿ ಸ್ಥಳೀಯ ಸಂಸ್ಥೆಗಳ ಚುನಾವಣೆ ಮತ್ತಷ್ಟು ವಿಳಂಬವಾಗುವುದು ಖಚಿತವಾಗಿದೆ.

ಗ್ರಾಮ ಪಂಚಾಯಿತಿ ಹಾಗೂ ನಗರ ಸ್ಥಳೀಯ ಸಂಸ್ಥೆಗಳ ಚುನಾವಣೆಗಳನ್ನು ಸಕಾಲದಲ್ಲಿ ನಡೆಸಲು ಅನುಕೂಲವಾಗುವಂತೆ, ಶೀಘ್ರವೇ ಅಂತಿಮ ಮೀಸಲಾತಿ ಅಧಿಸೂಚನೆ ಹೊರಡಿಸಲು ರಾಜ್ಯ ಸರಕಾರಕ್ಕೆ ನಿರ್ದೇಶನ ನೀಡುವಂತೆ ಕೋರಿ ರಾಜ್ಯ ಚುನಾವಣಾ ಆಯೋಗವು ಸಾರ್ವಜನಿಕ ಹಿತಾಸಕ್ತಿ ಅರ್ಜಿ ಸಲ್ಲಿಸಿತ್ತು. ಈ ಅರ್ಜಿಯನ್ನು ಮುಖ್ಯ ನ್ಯಾಯಮೂರ್ತಿ ವಿಭು ಬಖ್ರು ನೇತೃತ್ವದ ವಿಭಾಗೀಯ ನ್ಯಾಯಪೀಠವು ಸೋಮವಾರ ವಿಚಾರಣೆ ನಡೆಸಿತು.

ಚುನಾವಣಾ ಆಯೋಗ ಪ್ರತಿನಿಧಿಸಿದ್ದ ಹಿರಿಯ ವಕೀಲ ಕೆ.ಎನ್. ಫಣೀಂದ್ರ ಅವರು 92 ಗ್ರಾಮ ಪಂಚಾಯಿತಿಗಳಿಗೆ ಗಡಿ ಗುರುತಿಸುವುದು ಸಮಸ್ಯೆಯಾಗಿದೆ. ಸರಕಾರವು ಎಷ್ಟು ಸದಸ್ಯರು ಎಂದು ನಿರ್ಧರಿಸಬೇಕಿದೆ. ಜನಸಂಖ್ಯೆ ಆಧಾರದಲ್ಲಿ ಸದಸ್ಯರ ಸಂಖ್ಯೆ ಬದಲಾಗುವುದಿಲ್ಲ. ನಗರ ಸ್ಥಳೀಯ ಸಂಸ್ಥೆಗಳ ಅವಧಿಯೂ ಮುಕ್ತಾಯವಾಗಿದೆ. ನಗರ ಸಭೆ, ಪಟ್ಟಣ ಪಂಚಾಯಿತಿ, ಪುರಸಭೆ ಮತ್ತು ಮಹಾನಗರ ಪಾಲಿಕೆಗಳಿಗೆ ಚುನಾವಣೆ ನಡೆಸಬೇಕಿದೆ ಎಂದರು.

ವಿಚಾರಣೆಯ ವೇಳೆ ರಾಜ್ಯ ಸರಕಾರದ ಪರ ಹೆಚ್ಚುವರಿ ಅಡ್ವೊಕೇಟ್ ಜನರಲ್ ಪ್ರತಿಮಾ ಹೊನ್ನಾಪುರ ಅವರು, ಚುನಾಯಿತ ಸದಸ್ಯರ ಸಂಖ್ಯೆ ಅಂತಿಮಗೊಂಡ ಬಳಿಕ ಮೀಸಲು ಪ್ರಕ್ರಿಯೆ ಪೂರ್ಣಗೊಳಿಸಲು ಕನಿಷ್ಠ ಮೂರು ತಿಂಗಳು ಬೇಕಾಗಬಹುದು ಎಂದು ವಿವರಿಸಿ ವಸ್ತುಸ್ಥಿತಿ ವರದಿ ಸಲ್ಲಿಸಿದರು. ಸರಕಾರದ ಈ ಹೇಳಿಕೆಗಳನ್ನು ದಾಖಲಿಸಿಕೊಂಡ ನ್ಯಾಯಪೀಠವು, ಮುಂದಿನ ವಿಚಾರಣೆಯನ್ನು ಏಪ್ರಿಲ್ 29ಕ್ಕೆ ಮುಂದೂಡಿದೆ.

ಚಿತ್ತವಿಹಾರ

ಮುಗಿಯದ ಈ ಯುದ್ಧ...

ಅಮೆರಿಕದ ಶಾಂತಿ ಕರೆಗೆ
ಇರಾನ್ ಒಗ್ಗೊಟ್ಟಿಲ್ಲ
ಇನ್ನೆಷ್ಟು ಹೋರಾಡುವುದೋ,
ಜಗತ್ತಿಗೆ ಸ್ಪಷ್ಟಗೊತ್ತಿಲ್ಲ...
ಇರಾನನ್ನು ಸಹಿಸದ ಟ್ರಂಪು
ಮಾಡಿಕೊಂಡ ಕಣ್ಣುಗಳ ಕೆಂಪು
ಇರಾನಿಗೇ ಬೇಡದ ಶಾಂತಿ
ನಮಗೂ ಬೇಡ ಎನ್ನುತ್ತಾ
ಮುಂದುವರಿಸಿದ ಇರಾನಿಗೆ ಕೇಡ!...
ಅಮೆರಿಕದ ಭುಜದ ಮೇಲೆ
ಇಸ್ರೇಲ್ ಮುಂದುವರಿಸಿದೆ ಶತ್ರುನಾಶ
ಊರುಗಳನ್ನೇ ಉರುಳಿಸುತ್ತ
ಮೇಲಿಂದ ಮೇಲೆ...
ಈ ಮೂವರ ಮಧ್ಯ ಸಿಲುಕಿ
ನಲುಗುತಿವೆ ಕೊಲ್ಲಿ ದೇಶಗಳು
ದೂರದ ಉಳಿದ ದೇಶಗಳು
ಚಿಂತಿಸುತ್ತ ಮುಂದಿನ ಬಾಳು
ತೈಲದ ಬಿಕ್ಕಟ್ಟಿನ ಗೋಳು...

● **ಎಚ್.ಪ್ರಹ್ಲಾದ ರಾವ್, ಬೆಂಗಳೂರು**

ಹಾಸ್ಯ-ಲಾಸ್ಯ...

ವ್ಯಾಪಾರಧರ್ಮ!

ಜಿಪುಣ ವ್ಯಾಪಾರಿಯೊಬ್ಬ ಮರಣಶಯ್ಯೆಯಲ್ಲಿದ್ದ. ಅವನನ್ನು ಆಸ್ಪತ್ರೆಗೆ ದಾಖಲಿಸಲಾಗಿತ್ತು. ತನ್ನನ್ನು ನೋಡಲಿಕ್ಕೆ ಬಂದ ಮಗನನ್ನು ಉದ್ದೇಶಿಸಿ, ''ನನ್ನನ್ನು ನೋಡೋಕೆ ಯಾರೆಲ್ಲಾ ಬಂದಿದ್ದಾರೆ ಆಸ್ಪತ್ರೆಗೆ?'' ಎಂದು ಕೇಳಿದ ವ್ಯಾಪಾರಿ.

ಅದಕ್ಕೆ ಅವನ ಮಗ, ''ನಾನು ಮಾತ್ರವಲ್ಲದೆ, ಅಣ್ಣ, ಅಕ್ಕ, ತಂಗಿ, ಅಮ್ಮ ಹೀಗೆ ಎಲ್ಲರೂ ಬಂದಿದ್ದೀವಿ ಅಪ್ಪಾ'' ಎಂದುಬಿಟ್ಟ, ಅದೇನೋ ಉತ್ಸಾಹದಲ್ಲಿ.

ಅವನ ಉತ್ಸಾಹದ ಬಲೂನಿಗೆ ಸೂಜಿ ಚುಚ್ಚಿದ ಜಿಪುಣ ವ್ಯಾಪಾರಿ, ''ಅಯ್ಯೋ ಮುಟ್ಠಾಳಾ, ಎಲ್ಲರೂ ಹೀಗೆ ಆಸ್ಪತ್ರೆಗೆ ಬಂದ್ರೆ ಅಲ್ಲಿ ಅಂಗಡಿಯಲ್ಲಿ ಯಾರಿರ್ತಾರೆ? ವ್ಯಾಪಾರ ಮಾಡೋಕ್ಕೆ ನಿಮ್ ತಾತ ಬರ್ತಾರಾ?'' ಎಂದು ನೋವಿನಲ್ಲೇ ಕಿರುಚಿಕೊಂಡ!!

★★★

ಹೀಗೂ ಉಂಟು..!

ರೋಗಿ: ಡಾಕ್ಟರೇ, ನಾನು ಇದೇ ಮೊದಲ ಬಾರಿಗೆ ಆಪರೇಷನ್ ಮಾಡಿಸಿಕೊಳ್ತಾ ಇರೋದು. ತುಂಬಾ ಭಯವಾಗ್ತಾ ಇದೆ ಡಾಕ್ಟರೇ...

ವೈದ್ಯ: ಅಯ್ಯೋ ಪೆದ್ದಾ, ಭಯ ಯಾಕಯ್ಯಾ? ನನಗೂ ಇದು ಮೊದಲ ಆಪರೇಷನ್ನೇ. ಎಲ್ಲಿ ಕಟ್ ಮಾಡಬೇಕು, ಕತ್ತರಿ ಹ್ಯಾಗೆ ಹಿಡ್ಕೋಬೇಕು ಅಂತ ನಂಗೂ ಗೊತ್ತಿಲ್ಲ, ಹಾಗಂತ ನಾನು ಭಯ ಪಡ್ತಾ ಇದ್ದೀನಾ? ಧೈರ್ಯದಿಂದ ಇಲ್ವಾ..!!

ಈ ಮಾತು ಕೇಳುತ್ತಿದ್ದಂತೆ ರೋಗಿಯು ಅನಸ್ತೇಷಿಯಾದ ಹಂಗಿಲ್ಲದೆಯೇ ಪ್ರಜ್ಞೆ ತಪ್ಪಿದ..!!

ತಾರೆಗಳ ತೋಟದಿಂದ ಬರುತ್ತಿಲ್ಲ ಚಂದಿರ...

● **ಡಾ. ಮೈತ್ರಿ ಭಟ್, ವಿಟ್ಲ**

ಬಾಲ್ಯದಲ್ಲಿ ರಾತ್ರಿ ಅಂಗಳದಲ್ಲಿ ನಿಂತು ಅಗಸವ ದಿಟ್ಟಿಸಿದರೆ ಸಾಕು, ಅಗಸದ ತುಂಬಾ ಹೊಳೆ ಹೊಳೆಯುವ ಚುಕ್ಕಿಗಳು. ಮಿನುಗುವ ಆ ತಾರೆಗಳನ್ನು ನೋಡುವುದೇ ಚಂದ. ಅದು ಮನಸಿಗೆ ನೀಡುವ ಆನಂದದ ಹೊಳಪಿಗೆ ಬೇರಾವುದೂ ಸಾಟಿಯಾಗದು. ಅಂಥ ಸಂಭ್ರಮದ ದಿನಗಳವು. ಅದೇಕೋ ಇತ್ತೀಚೆಗೆ ಅದೆಷ್ಟೇ ಸಲ ನೀಲ ಆಗಸವ ದಿಟ್ಟಿಸಿದರೂ ಕೆಲವೊಮ್ಮೆ ಬಹಳ ಕಡಿಮೆ ಅಥವಾ ಇನ್ನೂ ಕೆಲವೊಮ್ಮೆ ಇಲ್ಲವೇ ಇಲ್ಲ ಎಂಬಂತೆ ಹೊಳೆವ ಚುಕ್ಕಿಗಳು, ಎಲ್ಲೋ ಮರೆಯಾಗಿ ಅವಿತು ಕುಳಿತಿವೆಯೇನೋ ಎಂಬಂತೆ ಭಾಸವಾಗುತ್ತಿತ್ತು. 'ಏಕೆ ಹೀಗೆ? ಈ ಚುಕ್ಕಿಗಳೆಲ್ಲಿ ಮರೆಯಾದವು? ಆಕಾಶ ಬಿಟ್ಟು ಹೋದವೇ? ಆಗಸದಿಂದ ಉರುಳಿ ಧರೆ ಸೇರಿದವೇ?' ಎಂಬೆಲ್ಲಾ ಯೋಚನೆಗಳು ಹಾಗೆ ಮನವ ಸುತ್ತಿ ಸುಳಿದು ಮರೆಯಾಗುತ್ತಿದ್ದವು. ಅಂತೂ ಒಂದು ದಿನ ಪಟ್ಟು ಬಿಡದೇ ಉತ್ತರ ಹುಡುಕಲು ಹೊರಟಾಗ ಸಿಕ್ಕ ಕಾರಣಗಳು ಚಿಂತನೆಗೆ ಹಚ್ಚಿದವು. 'ಇನ್ನು ನಮ್ಮ ಮಕ್ಕಳು, ಮೊಮ್ಮಕ್ಕಳು ಈ ಚುಕ್ಕಿಗಳನ್ನು ನಲಿವ ನಮ್ಮಂತೆ ಕಾಣಲು ಸಾಧ್ಯವೇ? ನಲಿದು ಕುಣಿಯಲು ಅವಕಾಶ ಇದೆಯೇ?' ಹೀಗೇ ಸಾಲು ಸಾಲು ಪ್ರಶ್ನೆಗಳು ಮನದಂಗಳದಿ ಸಾಗಿದವು.

ಹೌದು, ನಾವೆಷ್ಟು ಜನ ಈ ಬದಲಾದ ವಿದ್ಯಮಾನವನ್ನು ಕೌತುಕದಿಂದ ಗಮನಿಸಿದ್ದೇವೆ ಅಥವಾ ಅದೆಷ್ಟು ಜನರ ಅರಿವಿಗೆ ಇದು ಬಂದಿದೆ? ಬಹುಶಃ ಬಹಳಷ್ಟು ಕಡಿಮೆ ಅಥವಾ ಇಲ್ಲವೇ ಇಲ್ಲ ಎನ್ನಬಹುದೇನೋ. ಅಂದು ನಾವೆಲ್ಲ ಬಾಲ್ಯದಲ್ಲಿ ಚುಕ್ಕಿಗಳ ಎಣಿಸಲಾರದೆ ಸೋತಿದ್ದೇವೆ. ಆದರಿಂದು ಎಣಿಸುವುದು ಸುಲಭ. ಕಾಣುವ ಚುಕ್ಕಿಗಳು ಕೇವಲ ಬೆರಳೆಣಿಕೆಯಷ್ಟು ಮಾತ್ರ. ಏಕೆ ಹೀಗೆ ಎಂದು ಹುಡುಕಿದಾಗ ಸಿಕ್ಕ ಉತ್ತರಗಳಿವು:

ಪ್ರಕೃತಿಯಿಂದ ದೂರಾಗುತ್ತಿದ್ದೇವೆ

ಹೀಗೆ ಈ ನಕ್ಷತ್ರಗಳು ಕಾಣಿಸದಿರುವುದು ಪ್ರಕೃತಿಯಿಂದ ನಾವು ದೂರವಾಗುತ್ತಿರುವ ಸಂಕೇತವೂ ಹೌದು. ಅದರಲ್ಲೂ ನಕ್ಷತ್ರಗಳು ಕಾಣಿಸದಿರುವುದಕ್ಕೆ ಮುಖ್ಯ ಕಾರಣ ಬೆಳಕಿನ ಮಾಲಿನ್ಯ. ನಗರೀಕರಣದ ಪರಿಣಾಮವಾಗಿ ಬೀದಿದೀಪಗಳು, ಜಾಹೀರಾತು ಫಲಕಗಳು, ಎತ್ತರದ ಕಟ್ಟಡಗಳ ಆಲಂಕಾರಿಕ ದೀಪಗಳು, ವಾಹನಗಳ ಹೆಡ್‌ಲೈಟ್‌ಗಳು ನಿರಂತರವಾಗಿ ಆಕಾಶದತ್ತ ಬೆಳಕನ್ನು ಹರಡುತ್ತಿವೆ. ಪರಿಣಾಮ ಈ ಕೃತಕ ಬೆಳಕು ರಾತ್ರಿ ವೇಳೆ ಆಕಾಶದ ಸಹಜ ಕತ್ತಲೆಯನ್ನು ನಾಶಮಾಡಿದ ಪರಿಣಾಮ ಆಕಾಶದಲ್ಲಿ ಉಂಟಾಗುವ 'ಸ್ಕೈಗ್ಲೋ' ಎಂಬ ಪ್ರಕಾಶದ ಪರಿಣಾಮವಾಗಿ ಕಡಿಮೆ ಪ್ರಕಾಶದ ನಕ್ಷತ್ರಗಳು ನಮ್ಮ ಕಣ್ಣಿಗೆ ಗೋಚರವಾಗುವುದಿಲ್ಲ. ಹೀಗಾಗಿ ನಕ್ಷತ್ರಗಳು ವಾಸ್ತವದಲ್ಲಿ ಅಲ್ಲಿಯೇ ಇದ್ದರೂ ಇಲ್ಲದಂತೆಯೇ ಭಾಸವಾಗುತ್ತವೆ.

ವಾಯುಮಾಲಿನ್ಯದ ಅಡಚಣೆ

ವಾಯುಮಾಲಿನ್ಯವೂ ನಕ್ಷತ್ರ ವೀಕ್ಷಣೆಗೆ ಅಡ್ಡಿಯಾಗುವ ಮತ್ತೊಂದು ಪ್ರಮುಖ ಕಾರಣ. ವಾಹನಗಳಿಂದ ಹೊರಬರುವ ಹೊಗೆ, ಕೈಗಾರಿಕೆಗಳ ಹೊಗೆ, ಕಟ್ಟಡ ನಿರ್ಮಾಣದಿಂದ ಉಂಟಾಗುವ ಧೂಳ ಕಣಗಳು ವಾತಾವರಣದಲ್ಲಿ ತೇಲಾಡುತ್ತವೆ. ಈ ಸೂಕ್ಷ್ಮ ಕಣಗಳು ಬೆಳಕನ್ನು ಚದರಿಸುವ ಪರಿಣಾಮ ನಕ್ಷತ್ರ ಗಳಿಂದ ಬರುವ ಕ್ಷೀಣ ಬೆಳಕು ಭೂಮಿಗೆ ತಲುಪುವಷ್ಟರಲ್ಲಿ ಮಂಕಾಗುತ್ತದೆ. ವಿಶೇಷವಾಗಿ ಮಹಾನಗರಗಳಲ್ಲಿ ವಾಯುಮಾಲಿನ್ಯ ಹೆಚ್ಚಿರುವುದರಿಂದ ಆಕಾಶವು ಮಸುಕಾಗಿ ಕಾಣಿಸುತ್ತದೆ.

ಹಿಂದೆ ಜನರು ರಾತ್ರಿಯಾದಾಗ ಹೊರಾಂಗಣದಲ್ಲಿ ಹೆಚ್ಚು ಸಮಯವನ್ನು ಕಳೆಯುತ್ತಿದ್ದರು. ಹೊಲ, ಅಂಗಳ ಹೀಗೆ ತೆರೆದ ಸ್ಥಳಗಳಲ್ಲಿ ಮಲಗಿ ಆಕಾಶ ವೀಕ್ಷಿಸುವ ಸಂಸ್ಕೃತಿ ಇತ್ತು. ಆದರೆ ಇತ್ತೀಚೆಗೆ ಆಕಾಶ ವೀಕ್ಷಣೆಯ ಸಂಸ್ಕೃತಿಯೇ ನಾಶವಾಗಿದೆ. ಒಂದು ಕಾಲದಲ್ಲಿ ನಕ್ಷತ್ರ ಕಥೆಗಳು, ಗ್ರಹಣ ವೀಕ್ಷಣೆ, ಪಂಚಾಂಗದ ಅಧ್ಯಯನ ಸಾಮಾನ್ಯವಾಗಿತ್ತು. ಇಂದಿನ ಪೀಳಿಗೆಗೆ ನಕ್ಷತ್ರಗಳ ಹೆಸರುಗಳೇ ತಿಳಿದಿಲ್ಲ. ಈ ಆಸಕ್ತಿ ಮತ್ತು ಸಂಸ್ಕೃತಿಯ ಕೊರತೆಯೂ ನಕ್ಷತ್ರಗಳು ಕಾಣಿಸದಂತೆ ಮಾಡುತ್ತಿದೆ.

ಬದಲಾದ ಜೀವನಶೈಲಿ

ಇಂದಿನ ನಮ್ಮ ಜೀವನಶೈಲಿ ಸಂಪೂರ್ಣ ಬದಲಾಗಿದೆ. ಅಪಾರ್ಟ್ಮೆಂಟ್ ಸಂಸ್ಕೃತಿ, ಮುಚ್ಚಿದ ಮನೆಗಳು, ಗಗನಚುಂಬಿ ಕಟ್ಟಡಗಳು ಆಕಾಶ ವೀಕ್ಷಣೆಗೆ ಅಡ್ಡಿಯಾಗಿವೆ. ಬಾಲ್ಕನಿ, ಟೆರೇಸ್‌ಗಳೂ ದೀಪಗಳಿಂದ ತುಂಬಿರುತ್ತವೆ. ಇದರಿಂದ ನಕ್ಷತ್ರ ವೀಕ್ಷಣೆಗೆ ಬೇಕಾದ ವಿಶಾಲ ದೃಷ್ಟಿಪಥವೇ ಇಲ್ಲದಾಗಿದೆ. ಮಾತ್ರವಲ್ಲ, ಟಿವಿ, ಮೊಬೈಲ್, ಕಂಪ್ಯೂಟರ್‌ಗಳಂಥ ಪರದೆಗಳ ಬೆಳಕಿನಲ್ಲಿ ನಾವು ಮುಳುಗಿದ್ದೇವೆ. ಇದರ ಪರಿಣಾಮವಾಗಿ ಆಕಾಶದತ್ತ ಗಮನ ಹರಿಸುವ ಅಭ್ಯಾಸವೇ ಕಡಿಮೆಯಾಗಿದೆ. ಹೀಗೆ ನಕ್ಷತ್ರಗಳು ಕಾಣಿಸದಿರುವುದಕ್ಕೆ ಈ ಮಾನಸಿಕ ದೂರವೂ ಒಂದು ಕಾರಣವಾಗಿದೆ. ನಮ್ಮ ಕಣ್ಣುಗಳು ಕತ್ತಲೆಗೆ ಹೊಂದಿಕೊಳ್ಳಲು ಸಮಯ ಬೇಕಾಗುತ್ತದೆ. ಪ್ರಕಾಶಮಾನ ದೀಪಗಳ ನಡುವೆ ಇದ್ದು ತಕ್ಷಣ ಆಕಾಶ ನೋಡಿದರೆ ನಕ್ಷತ್ರಗಳು ಕಾಣಿಸುವುದಿಲ್ಲ. ಹಿಂದೆ ರಾತ್ರಿ ದೀಪಗಳ ಬಳಕೆ ಕಡಿಮೆ ಇದ್ದುದರಿಂದ ಕಣ್ಣುಗಳು ಸಹಜವಾಗಿ, ಸುಲಭವಾಗಿ ಕತ್ತಲೆಗೆ ಹೊಂದಿಕೊಳ್ಳುತ್ತಿದ್ದವು. ಇಂದು ನಿರಂತರ ಕೃತಕ ಬೆಳಕಿನ ಮಧ್ಯೆ ಇರುವುದರಿಂದ ಕಣ್ಣುಗಳ 'ಡಾರ್ಕ್ ಅಡಾಪ್ಟೇಶನ್' ಸಾಮರ್ಥ್ಯ ಕುಗ್ಗುತ್ತಿದೆ. ಇದರಿಂದಲೂ ನಕ್ಷತ್ರ ಕಾಣಿಸುವುದು ಕಡಿಮೆಯಾಗಿದೆ.

ತಾಪಮಾನದ ಏರಿಕೆ

ಭೂಮಿಯ ತಾಪಮಾನ ಏರಿಕೆಯಿಂದ ವಾತಾವರಣದ ಪದರಗಳಲ್ಲಿ ಬದಲಾವಣೆಯಾಗುತ್ತಿದ್ದು, ಇದರಿಂದ ಬೆಳಕಿನ ವಕ್ರೀಭವನ ಬದಲಾಗುತ್ತದೆ. ನಕ್ಷತ್ರಗಳ ಬೆಳಕು ಭೂಮಿಗೆ ತಲುಪುವ ರೀತಿ ವ್ಯತ್ಯಾಸಗೊಳ್ಳುವುದರಿಂದ ಅವು ಸ್ಪಷ್ಟವಾಗಿ ಕಾಣುವುದಿಲ್ಲ. ಜತೆಗೆ ಹವಾಮಾನ ಬದಲಾವಣೆಯ ಪರಿಣಾಮವಾಗಿ ಮೋಡಗಳು ಆವರಿಸಿರುವ ಪ್ರಮಾಣವೂ ಹೆಚ್ಚಾಗಿದೆ. ತೇವಾಂಶ ಅಧಿಕವಾದ ವಾತಾವರಣದಲ್ಲಿ ಮೋಡಗಳು ಹಾಗೂ ಮಂಜು ಹೆಚ್ಚು ಕಾಲ ಉಳಿಯುತ್ತವೆ. ಇವುಗಳು ನಕ್ಷತ್ರಗಳಿಂದ ಬರುವ ಬೆಳಕನ್ನು ತಡೆಯುತ್ತವೆ. ಅನಿಯಮಿತ ಮಳೆ, ವಾತಾವರಣದ ಅಸ್ಥಿರತೆ ಕೂಡ ಆಕಾಶವು ಸ್ಪಷ್ಟವಾಗಿ ಕಾಣಿಸದಂತೆ ಮಾಡುತ್ತದೆ. ಹೀಗಾಗಿ ಅನೇಕ ರಾತ್ರಿಗಳಲ್ಲಿ ನಕ್ಷತ್ರ ವೀಕ್ಷಣೆ ಸಾಧ್ಯವಾಗುತ್ತಿಲ್ಲ.

ಆದರೆ ನಕ್ಷತ್ರಗಳು ಕಾಣಿಸದಿರುವುದನ್ನು ನಾವು ಸಹಜವಾಗಿ ಸ್ವೀಕರಿಸುತ್ತಿದ್ದೇವೆ. ಇದರ ಹಿಂದಿನ ಕಾರಣಗಳ ಬಗ್ಗೆ ಚಿಂತನೆ ಮಾಡುತ್ತಿಲ್ಲ. ಇದಕ್ಕೆ ಕಾರಣ ಬೆಳಕಿನ ಮಾಲಿನ್ಯ, ಪರಿಸರ ಸಮಸ್ಯೆ ಎಂಬ ಅರಿವು ನಮಗಿನ್ನೂ ಮೂಡಿಲ್ಲ. 'ಅಭಿವೃದ್ಧಿ ಎಂದರೆ ಸದಾ ಬೆಳಗುವ ಬೆಳಕು' ಎಂಬ ತಪ್ಪು ಕಲ್ಪನೆ ನಮ್ಮಲ್ಲಿದೆ. ಇದರ ಪರಿಣಾಮವಾಗಿ ಅನಗತ್ಯ ದೀಪಾಲಂಕಾರವನ್ನು ಬಯಸುವ ನಾವು ಅದರ ದುಷ್ಪರಿಣಾಮಗಳತ್ತ ಗಮನ ಹರಿಸುವುದಿಲ್ಲ.

ನಗರಗಳು ನಿದ್ರಿಸುವುದಿಲ್ಲ

ಇತ್ತೀಚಿನ ವರ್ಷಗಳಲ್ಲಿ ಎಲ್‌ಇಡಿ ದೀಪಗಳ ಬಳಕೆ ಹೆಚ್ಚಾಗಿದೆ. ಇವು ಶಕ್ತಿ ಉಳಿತಾಯಕ್ಕೆ ಒಳ್ಳೆಯದಾದರೂ, ಇವು ಹೊರಸೂಸುವ ಹೆಚ್ಚಿನ ನೀಲಿ ಬೆಳಕು ಆಕಾಶದಲ್ಲಿ ಹೆಚ್ಚು ಚದುರುವುದರಿಂದ ನಕ್ಷತ್ರಗಳ ಪ್ರಕಾಶ ಮಸುಕಾಗುತ್ತದೆ. ಹಿಂದೆ ರಾತ್ರಿ ಎಂಬುದು ವಿಶ್ರಾಂತಿಯ ಸಮಯವಾಗಿತ್ತು. ಆದರೆ ಈಗ ನಗರ

ಗಳು ಎಂದಿಗೂ ನಿದ್ರಿಸುವುದಿಲ್ಲ. ಶಾಪಿಂಗ್ ಮಾಲ್‌ಗಳು, ಐಟಿ ಕಂಪನಿಗಳು, ಆಸ್ಪತ್ರೆಗಳು, ರಸ್ತೆ ಸಂಚಾರ ಎಲ್ಲವೂ ರಾತ್ರಿ ತುಂಬು ಬೆಳಕಿನಲ್ಲೇ ನಡೆಯುತ್ತಿವೆ. ಈ ನಿರಂತರ ಚಟುವಟಿಕೆಯು ಆಕಾಶದ ಸಹಜ ಕತ್ತಲೆಯನ್ನು ಸಂಪೂರ್ಣವಾಗಿ ಅಳಿಸಿಹಾಕಿದೆ.

ಒಟ್ಟಿನಲ್ಲಿ ನಕ್ಷತ್ರಗಳು ಕಾಣಿಸದಿರುವುದು ಕೇವಲ ಆಕಾಶದ ಸಮಸ್ಯೆಯಲ್ಲ; ಅದು ನಮ್ಮ ಅಭಿವೃದ್ಧಿ ಸ್ವರೂಪದ ಪ್ರತಿಬಿಂಬವಾಗಿದ್ದು, ನಗರೀಕರಣ, ಜೀವನಶೈಲಿಯ ಬದಲಾವಣೆಗಳು ಈ ಸ್ಥಿತಿಗೆ ಕಾರಣವಾಗಿವೆ. ಇದಕ್ಕೆ ಪರಿಹಾರವೂ ನಮ್ಮ ಕೈಯಲ್ಲೇ ಇದೆ. ಅನಗತ್ಯ ದೀಪಗಳ ನಿಯಂತ್ರಣ, ಪರಿಸರ ಸ್ನೇಹಿ ಬೆಳಕಿನ ವ್ಯವಸ್ಥೆ, ಬೆಳಕಿನ ಮಾಲಿನ್ಯದ ಕುರಿತು ಜನಜಾಗೃತಿ ಹಾಗೂ ಮಕ್ಕಳಲ್ಲಿ ಆಕಾಶ ವೀಕ್ಷಣೆಯ ಆಸಕ್ತಿ ಬೆಳೆಸುವ ಮೂಲಕ ನಾವು ಮತ್ತೆ ನಕ್ಷತ್ರಗಳನ್ನು ವೀಕ್ಷಿಸಬಹುದು. ಏಕೆಂದರೆ, ನಕ್ಷತ್ರಗಳು ಆಕಾಶದಿಂದ ಅಳಿದುಹೋಗಿಲ್ಲ; ಅವುಗಳನ್ನು ಕಾಣುವ ನಮ್ಮ ದೃಷ್ಟಿ ಮಾತ್ರ ಮಸುಕಾಗಿದೆ. ಆ ದೃಷ್ಟಿಯನ್ನು ಮತ್ತೆ ಸ್ಪಷ್ಟಗೊಳಿಸುವ ಜವಾಬ್ದಾರಿ ನಮ್ಮೆಲ್ಲರ ಮೇಲಿದೆ.

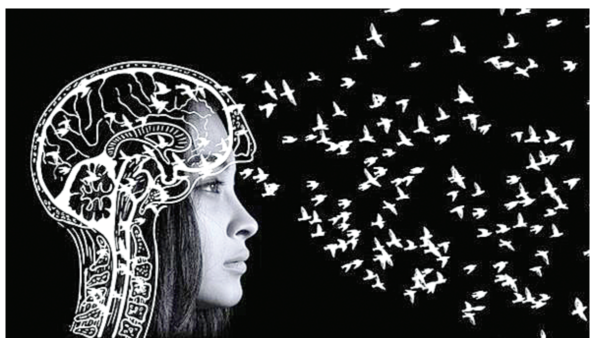

ಇರುವುದೆಲ್ಲವ ಬಿಟ್ಟು, ಇರದುದರ ಕಡೆಗೆ ತುಡಿತವೇಕೆ?

● **ರಾಘವೇಂದ್ರ ಜೋಯಿಸ್, ಮೈಸೂರು**

ಮನುಷ್ಯನ ಆಸೆಗಳಿಗೆ ಮಿತಿಯೇ ಇಲ್ಲ; ಒಂದು ಆಸೆಯನ್ನು ಪೂರೈಸಿಕೊಳ್ಳುವುದರ ಒಳಗೆ ಇನ್ನೊಂದು ಆಸೆ ಚಿಗುರೊಡೆದಿರುತ್ತದೆ. 'ಇದರಲ್ಲಿ ತಪ್ಪೇನಿದೆ? ಇದು ಮನುಷ್ಯನ ಸಹಜಗುಣವಲ್ಲವೇ?' ಎನಿಸಿದರೂ, ಆಸೆಗಳಿಗೆ ಕೊಂಚ ಕಡಿವಾಣ ಹಾಕಿಕೊಳ್ಳಬೇಕಾದ ಅಗತ್ಯವಿದೆ. ಇಲ್ಲದಿದ್ದಲ್ಲಿ, ಅದು ಬದುಕಿನ ನೆಮ್ಮದಿಯನ್ನೇ ಕಸಿದು ಬಿಡುವ ಸಾಧ್ಯತೆ ಇರುತ್ತದೆ. 'ಆಸೆಯೇ ದುಃಖಕ್ಕೆ ಮೂಲ' ಎಂಬ ಮಾತನ್ನು ಬುದ್ಧ ಹೇಳಿರುವುದು ಈ ಕಾರಣಕ್ಕೇ ಇರಬೇಕು. ಮೂಲಭೂತ ಅವಶ್ಯಕತೆಗಳಿಗೆ ಹೊರತಾದ ಆಸೆಗಳು ಮನಸ್ಸಿನಲ್ಲಿ ಚಿಗುರೊಡೆದಾಗ, ಈ ಆಸೆಯನ್ನು ಪೂರೈಸಿಕೊಳ್ಳುವ ಸಾಮರ್ಥ್ಯ ನಮಗಿದೆಯಾ? ಅದರ ಅಗತ್ಯ ನಮಗೆ ಈಗಲೇ ಇದೆಯಾ? ಅಂತ ಪ್ರಶ್ನಿಸಿಕೊಳ್ಳಬೇಕು. ಮತ್ತಾರೋ ಮಾಡಿದರು ಎನ್ನುವ ಕಾರಣಕ್ಕೆ ಹುಸಿಪ್ರತಿಷ್ಠೆಯನ್ನು ಬೆನ್ನಟ್ಟಿಕೊಂಡು ಹೋಗಬಾರದು. 'ಹಾಸಿಗೆ ಇದ್ದಷ್ಟು ಕಾಲುಚಾಚು' ಎಂಬ ಹಿರಿಯರ ಹಿತನುಡಿಯನ್ನು ಅನುಸರಿಸಬೇಕು.

ನಮ್ಮ ಸಂಬಂಧಿಕರಾಗಲಿ, ಪಕ್ಕದ ಮನೆಯವರಾಗಲಿ ಕಾರನ್ನೋ, ಬಂಗಾರವನ್ನೋ, ನಿವೇಶನವನ್ನೋ ಖರೀದಿಸಿದರೆ, ಅವರೊಂದಿಗೆ ನಮ್ಮನ್ನೂ ತುಲನೆ ಮಾಡಿಕೊಳ್ಳಲು ಶುರುಮಾಡಿಬಿಡುತ್ತೇವೆ. ಯಾರೋ ಆಪ್ತರು ತಮ್ಮ ವ್ಯಾಪಾರ-ವ್ಯವಹಾರವನ್ನು ಚೆನ್ನಾಗಿ ನಿರ್ವಹಿಸಿ, ಹಣ ಮಾಡಿಕೊಂಡು, ಒಳ್ಳೆಯ ಜೀವನಶೈಲಿಯನ್ನು ಅನುಸರಿಸಿದರೆ, ನಮ್ಮ ಮನಸ್ಸು ಅವರ ಕಡೆಗೇ ವಾಲುತ್ತದೆ. ಮತ್ತೊಬ್ಬರು ಉದ್ಯೋಗದಲ್ಲಿ ಉನ್ನತ ಸ್ಥಾನಕ್ಕೇರಿದರೆ, ನಮ್ಮ ಮನಸ್ಸು ಅವರ ಕಡೆಗೇ ಪುಟಿದೇಳುತ್ತದೆ. ಇದು ಒಂದು ಮಿತಿಯವರೆಗಿದ್ದರೆ ತಪ್ಪೇನಲ್ಲ. ನಾವೂ ಬದುಕಿನಲ್ಲಿ ಮುಂದೆ ಬರಬೇಕು ಎಂಬ ಆಸೆ ಸಹಜವೇ. ಆದರೆ, ನಿರ್ದಿಷ್ಟ ಜೀವನಶೈಲಿ, ಆದಾಯ, ಸಂಪತ್ತು ಸಂಗ್ರಹಣೆ, ಸ್ವತ್ತಿನ ಸ್ವಾಮ್ಯ ಮುಂತಾದವು ಒಬ್ಬೊಬ್ಬರಿಗೂ ವಿಭಿನ್ನವಾಗಿರುತ್ತವೆ; ಇವುಗಳ ಹಿಂದೆ ಅಡಗಿರುವ ಪ್ರಯತ್ನ, ಪರಿಶ್ರಮಗಳು ಕೂಡ ವಿಭಿನ್ನವಾಗಿರುತ್ತವೆ. ಅದೃಷ್ಟದಾಟವೂ ಇಲ್ಲಿ ಕೆಲಸ ಮಾಡುತ್ತದೆ. ಹೀಗಾಗಿ, ಮತ್ತೊಬ್ಬರ ಬದುಕನ್ನು ಅನುಕರಿಸುವುದು ಸಲ್ಲ. ಯಾರೋ ಏನನ್ನೋ ಖರೀದಿಸಿದರು ಅಂತ ನಾವೂ ಅವರ ಹಾದಿ ಹಿಡಿಯುವುದರಲ್ಲಿ ಅರ್ಥವಿಲ್ಲ. ನಮ್ಮ ಹತ್ತಿರ ಏನಿದೆಯೋ ಅದರ ಬಗ್ಗೆ ಸಂತೋಷ ಪಡಬೇಕು, ದೇವರು ನಮಗೆ ಇಷ್ಟಾದರೂ ನೀಡಿದ್ದಾನಲ್ಲಾ ಎಂಬ ಕೃತಜ್ಞತಾ ಭಾವವನ್ನು ತಳೆಯಬೇಕು. ಆದರೆ ಹೆಚ್ಚಿನವರು ತಮ್ಮ ಬಳಿ ಇಲ್ಲದಿರುವುದು ಇನ್ನೊಬ್ಬರ ಹತ್ತಿರ ಇರುವುದನ್ನು ಕಂಡು ಅಸೂಯೆಪಡುತ್ತಾ, ಇರುವ ನೆಮ್ಮದಿಯನ್ನೂ ಹಾಳುಮಾಡಿಕೊಳ್ಳುತ್ತಾರೆ. 'ಇರುವುದೆಲ್ಲವ ಬಿಟ್ಟು ಇರದುದರೆಡೆಗೆ ತುಡಿವುದೇ ಜೀವನ' ಎನ್ನುತ್ತದೆ ಗೋಪಾಲಕೃಷ್ಣ ಅಡಿಗರ ಕಾವ್ಯದ ಸಾಲು. ಮನುಷ್ಯನ ಸಹಜ ಆಸೆ, ತವಕ, ಅತೃಪ್ತಿ, ನಿರಂತರ ಹುಡುಕಾಟವನ್ನು ಈ ಸಾಲುಗಳು ಪ್ರತಿಬಿಂಬಿಸುತ್ತವೆ. ಡಿವಿಜಿ ಅವರು ಕೂಡ ತಮ್ಮ ಪದ್ಯವೊಂದರಲ್ಲಿ ನಮ್ಮಲ್ಲಿ ಈಗಾಗಲೇ ಇರುವ ಭಾಗ್ಯವನ್ನು ನೆನೆದು ಸಂತಸದ ಜೀವನವನ್ನು ನಡೆಸಬೇಕು. ಬಾರದ ಭಾಗ್ಯಕ್ಕಾಗಿ ಮನಸ್ಸನ್ನು ಹೈರಾಣಾಗಿಸಿಕೊಂಡು ಇರುವ ಸಂತಸವನ್ನೂ ಕಳೆದುಕೊಳ್ಳುವುದರಲ್ಲಿ ಏನು ಅರ್ಥವಿದೆ? ಎಂದು ಸೊಗಸಾಗಿ ಹೇಳಿದ್ದಾರೆ.

ಆಸೆ ಪಡುವುದರಲ್ಲಿ ತಪ್ಪೇನಿಲ್ಲ; ಆದರೆ ಇನ್ನೊಬ್ಬರು ದಕ್ಕಿಸಿಕೊಂಡಿರುವುದು ಶತಾಯಗತಾಯ ನಮಗೂ ಸಿಗಬೇಕು ಎಂದು ಬಯಸುವುದು ಅಷ್ಟೊಂದು ಸೂಕ್ತವಾಗಲಾರದು. ಬದಲಿಗೆ, ಅಂಥ ಆಸೆಯನ್ನು ಪೂರೈಸಿಕೊಳ್ಳಲು ಅಗತ್ಯವಾಗಿರುವ ಪ್ರಾಮಾಣಿಕ ಪ್ರಯತ್ನ ಮತ್ತು ಪರಿಶ್ರಮದಲ್ಲಿ ಪರಿಶುದ್ಧ ಮನಸ್ಸಿನಿಂದ ತೊಡಗಿಸಿಕೊಂಡು ಕೆಲಸ ಮಾಡುತ್ತಾ ಹೋದರೆ, ಒಂದಲ್ಲಾ ಒಂದು ದಿನ ಅದು ನೆರವೇರೀತು. ಅಲ್ಲಿಯವರೆಗೆ ನಮ್ಮ ಮನಸ್ಸನ್ನು ಹಿಡಿತದಲ್ಲಿ ಇಟ್ಟುಕೊಳ್ಳುವುದನ್ನು, ತಾಳ್ಮೆಯಿಂದ ಇರುವುದನ್ನು ಕಲಿಯಬೇಕು.

ಪದಬಂಧ

● **ಸಿ.ರವಿಶಂಕರ ಶಾಸ್ತ್ರಿ, ದಂಬೆ**

■	1		2	■	3		4	■
5		■		■		■	6	
■		■	7	8		■		■
9		10	■		■	11		12
	■	13		■	14		■	
15	16		■	17	■	18	19	
■		■	20		21	■		■
22		■		■			23	
■	24			■	25			■

ಎಡದಿಂದ ಬಲಕ್ಕೆ

1. ಮರದ/ಲೋಹದ ದೊಡ್ಡದಾಗಿರುವ ಪಾತ್ರೆ (3)
3. ಅಧಿಕವಾಗಿಯೇ ಮಾತನಾಡಿದ ಒಡೆಯ (3)
5. ಕಪಟಕ್ಕೆ ಹೆಸರಾದ ಕೊಕ್ಕರೆ ಜಾತಿಗೆ ಸೇರಿದ ಪಕ್ಷಿ (2)
6. ಬಾವಿಯಿಂದ ನೀರೆತ್ತಲು ಅಳವಡಿಸಿರುವ ಗಾಲಿ (2)
7. ವಸ್ತುವೊಂದನ್ನು ಕೊಂಡಾಗ ಸಿಗುವ ಪಾವತಿ ಪತ್ರ (3)
9. ಏನೋ ಕೆಲಸ ಮಾಡಲು ಹೊರಟಾಗ ಎದುರಾದ ವಿಪತ್ತು (3)
11. ಕೊನೆಗಾಲ ಹತ್ತಿರವಾದಾಗ ಕಂಡ ಯಮ (3)
13. ನೇರವಾದ್ದಲ್ಲ, ಡೊಂಕು (2)
14. ತಾತ ಒತ್ತು ಕಳೆದುಕೊಂಡರೆ ಸಿಗುವ ಆಡು (2)
15. ವಿರಳವಾಗಿ ಬಂದಿರುವ ಇನ್ನೊಂದು ಹೋಮ (3)
18. ಏಲಂ ಅಥವಾ ಹರಾಜು (3)
20. ಹಳೆಯ ವಸ್ತುಗಳನ್ನು ಮಾರುವ ಸ್ಥಳವು ಗುರಿಯ ನಡುವೆ ಇದೆ (3)
22. ಚಿತ್ರ ಬಿಡಿಸಲು, ಬಣ್ಣ ತುಂಬಲು ಬಳಸುವ ಕೂದಲಿನ ಕುಚ್ಚು (2)
23. ಹೊರದೇಶಕ್ಕೆ ವಸ್ತುಗಳನ್ನು ಕಳಿಸುವುದು (2)
24. ಚೆಲುವೆಯಾದ ಹೆಂಡತಿ (3)
25. ಪ್ರೀತಿಯಿಂದ ಕೂಡಿದ ಅಥವಾ ವಿನೋದ (3)

ಮೇಲಿಂದ ಕೆಳಕ್ಕೆ

1. ತೊಂದರೆ ಅಥವಾ ಕಷ್ಟ (4)
2. ತಲೆಕೆಳಗಾಗಿರುವ ಮೇಲು ಹೊದಿಕೆ (3)
3. ಆದಿಯಿಲ್ಲದ, ಹಿಂದಿನ ಕಾಲದಿಂದ ಬಂದ (3)
4. ಸೋತುಹೋದ ಎನ್ನುವುದರ ನಡುವೆ ಮತ್ತೊಂದು ಒಪ್ಪಂದವಿದೆ (4)
8. ಶ್ರೀರಾಮನ ಪತ್ನಿ (2)
9. ಒಂದು ಬಗೆಯ ಕರಿದ ತಿಂಡಿಯ ಆರಂಭವು ಅನುಸ್ವಾರದೊಂದಿಗೆ ಬಂದಿದೆ (3)
10. ಈ ಪದ್ಯದಲ್ಲಿ ಕಾಡು ಕೂಡಾ ಇದೆ (3)
11. ಬೊಗಸೆಯನ್ನು ಕಂಡು ನಾನೇಕೆ ಹೆದರಲಿ? (3)
12. ತುಂಡು ಬಟ್ಟೆಗಳನ್ನು ಕೂಡಿಸಿ ಹೊಲಿದ ಹಚ್ಚಡವಿಲ್ಲಿ ಅಸ್ತವ್ಯಸ್ತವಾಗಿ ಬಂದಿದೆ (3)
16. ನೀರಿನಲ್ಲಿ ಬದುಕುವ ಮೊಸಳೆ, ಮೀನು ಇತ್ಯಾದಿಗಳನ್ನು ಒಟ್ಟಾಗಿ ಹೀಗೆನ್ನಬಹುದು (4)
17. ಜಂಭದಿಂದ ಬಂದ ಗಂಡುಕೋಳಿ (2)
19. ಬಾಯಿಯಲ್ಲಿ ಉತ್ಪತ್ತಿಯಾಗುವ ಜೊಲ್ಲು (4)
20. ಯುದ್ಧದಲ್ಲಿ ಕತ್ತಿಯ ಏಟಿನಿಂದ ತಪ್ಪಿಸಿಕೊಳ್ಳಲು ಬಳಸುವ ಸಾಧನ (3)
21. ಪ್ರಾಣಿ ಅಥವಾ ವಾಹನಗಳ ಮೇಲೆ ಕುಳಿತು ಸಂಚರಿಸುವುದು ಇಲ್ಲಿ ತಲೆಕೆಳಗಾಗಿದೆ (3)

ಸರಿಯುತ್ತರಗಳು

ಪರಿವರ್ತನೆಯಲ್ಲಿ ಗುರುಗಳ ಪಾತ್ರ

● **ಸತ್ ಶ್ರೀ ಸುಬ್ರಹ್ಮಣ್ಯ ಶಿವಬಾಲನ್**

ಜೀವನ್ಮುಕ್ತ ಸ್ಥಿತಿಯ ಕಡೆಗಿನ ಪ್ರಯಾಣವು ಗುರುಗಳ ನಿರಂತರ ಸ್ಮರಣೆಯಿಂದ ಪ್ರಾರಂಭವಾಗುತ್ತದೆ. ಈ ಸ್ಮರಣೆಯು ಗುರುಗಳ ಊರ್ಜೆಯನ್ನು ಸಾಧಕನೊಳಗೆ ತರುತ್ತದೆ. ಈ ಊರ್ಜೆಯು ಕ್ರಮೇಣ ಆಲೋಚನೆಗಳು, ಅಹಂಕಾರ ಮತ್ತು ನಕಾರಾತ್ಮಕತೆಯನ್ನು ನಾಶ ಮಾಡುತ್ತದೆ.

ಗುರುಗಳ ಸ್ಮರಣೆಯು ಗಾಢವಾದಾಗ, ಸಾಧಕನು ತಾನಾಗಿಯೇ ಮೌನಕ್ಕೆ ಜಾರುತ್ತಾನೆ. ಮುಂದುವರಿದ ಹಂತದಲ್ಲಿ, ಸಾಧಕನು ಗುರುಗಳನ್ನು ಸ್ಮರಿಸಿಕೊಳ್ಳಲು ಮರೆಯುತ್ತಾನೆ. ಏಕೆಂದರೆ ಸ್ಮರಣೆ ಸ್ವತಃ ನಿಶ್ಚಲತೆಯಾಗಿ ಪರಿವರ್ತನೆಯಾಗುತ್ತದೆ. ಈ ಸ್ಥಿತಿಯನ್ನು ತಲುಪುವವರೆಗೆ ಗುರುಗಳ ಅವಶ್ಯಕತೆ ಇದೆ. ನಿರೀಕ್ಷೆಗಳಿಲ್ಲದ ಪ್ರೀತಿಯೊಂದಿಗೆ ನಿರಂತರ ಸ್ಮರಣೆಯ ಮೂಲಕ ಆಂತರಿಕ ಗುರುಗಳು (ನನ್ನ ಗುರು) ಸಂಪೂರ್ಣವಾಗಿ ಪ್ರತಿಷ್ಠಾಪನೆಯಾದಾಗ, ಉಳಿಯುವುದು ಶುದ್ಧ ನಿಶ್ಚಲತೆ (ನಿಶ್ಚಲ ತತ್ತ್ವಂ). ಈ ನಿಶ್ಚಲತೆಯು ಜೀವನ್ಮುಕ್ತ ಸ್ಥಿತಿಗೆ ದಾರಿ ಮಾಡುತ್ತದೆ (ನಿಶ್ಚಲ ತತ್ತ್ವೇ ಜೀವನ್ಮುಕ್ತಿ). ಈ ಸ್ಥಿತಿಯು 'ಚಿವಂ' ಆಗುವುದರ ಪ್ರಾರಂಭ. ಇಲ್ಲಿ ನಾನು ಇಲ್ಲದಾಗಿರುತ್ತದೆ, ಆದರೆ ಶರೀರವು ಜೀವಂತವಾಗಿ ಉಳಿಯುತ್ತದೆ. ಈ ಸ್ಥಿತಿಯನ್ನು ತಲುಪಿದಾಗ, ಅವನು ತಾನೇ ಮಾಸ್ಟರ್ ಆಗುತ್ತಾನೆ. ಒಳಗೆ ಸ್ಥಾಪಿತವಾದ ನಿಶ್ಚಲತೆಯು ತಾನಾಗಿಯೇ 'ಚಿವಂ' ಆಗಲು ದಾರಿ ಮಾಡುತ್ತದೆ.

ಗುರುಗಳ ಉಪಸ್ಥಿತಿ ಏಕೆ ಅಗತ್ಯವಿದೆ?

ಸಾಧಕನಲ್ಲಿ ನಿಶ್ಚಲ ಸ್ಥಿತಿಯನ್ನು ಸ್ಥಿರಗೊಳಿಸಲು ಗುರುಗಳೇ ಆಧಾರವಾಗಿರುತ್ತಾರೆ. ಗುರುಗಳ ಕೃಪೆ ಇಲ್ಲದೆ, ಸಾಧಕನು ಆಂತರಿಕ ಪರಿವರ್ತನೆ ಇಲ್ಲದೆ ಮಂದಗತಿಗೆ ಜಾರಬಹುದು.

ಗುರುಗಳ ಊರ್ಜೆಯೊಂದಿಗೆ, ಸಾಧಕನು ಕ್ರಿಯೆ ಯಲ್ಲಿ ತೊಡಗಿದರೂ, ಆಂತರಿಕವಾಗಿ ನಿಶ್ಚಲನಾಗಿ ಬದುಕುತ್ತಾನೆ, ಪ್ರಯತ್ನವಿಲ್ಲದೆ ಶಾಂತಿಯನ್ನು ಹರಡುತ್ತಾನೆ. ಗುರುಗಳ ಭೌತಿಕ ಉಪಸ್ಥಿತಿಯು ನಿಶ್ಚಲತೆಯನ್ನು ಬಲಪಡಿಸುತ್ತದೆ ಮತ್ತು 'ನಾನು' ಎಂಬುದು ಸಂಪೂರ್ಣವಾಗಿ ಕರಗುವವರೆಗೆ ಸೂಕ್ಷ್ಮ ಅಹಂಕಾರ ಅಥವಾ ಆಲೋಚನೆಗಳು ಮತ್ತೆ ಬರದಂತೆ ತಡೆಯುತ್ತದೆ.

'ಚಿವಾಲಿಟಿ' ಪದ್ಧತಿಯಲ್ಲಿ, ಕೇವಲ ಗುರುಗಳ ಸ್ಮರಣೆ ಮತ್ತು ಮೌನೀಕರಣದ ಅಭ್ಯಾಸ ಸಾಲದು. ನಾವು ಶಾರೀರಿಕವಾಗಿ ಗುರುಗಳಿಂದ ದೂರವಿದ್ದಾಗ ನಿರಂತರ ಸ್ಮರಣೆ ಮತ್ತು ಮೌನೀಕರಣದ ಅಭ್ಯಾಸವು ಮಾನಸಿಕವಾಗಿ ಗುರುಗಳೊಂದಿಗೆ ಸಂಪರ್ಕದಲ್ಲಿರಲು ಸಹಾಯ ಮಾಡುತ್ತದೆ. 'ಚಿವಸಂಗ'ದಲ್ಲಿ ಭಾಗವಹಿಸಿ ಈ ಸಂಪರ್ಕವನ್ನು ಬಲಪಡಿಸುವುದು ಉತ್ತಮ. ಹಾಗಾಗಿ ಮೌನ ಮಂಟಪದ ಚಿವಸಂಗದಲ್ಲಿ ಭಾಗವಹಿಸಿ ವಾರಕ್ಕೊಮ್ಮೆಯಾದರೂ ಗುರುಗಳ ಉಪಸ್ಥಿತಿಯಲ್ಲಿದ್ದು ಗುರುಗಳ ಊರ್ಜೆಯನ್ನು ನೇರವಾಗಿ ಸಂಗ್ರಹಿಸುವುದು ಅಗತ್ಯ.

ಚಿವಸಂಗದಲ್ಲಿ ಮನಸ್ಸಿನ ಶುದ್ಧೀಕರಣವು ವೇಗವಾಗಿ ಮತ್ತು ಸಹಜವಾಗಿಯೇ ನಡೆಯುತ್ತದೆ. ಇದು ನದಿಯಲ್ಲಿ ಸ್ನಾನ ಮಾಡುವಂತೆ; ಹರಿಯುವ ನೀರು ನಮ್ಮ ಪ್ರಯತ್ನವಿಲ್ಲದೆ ತಾನಾಗಿಯೇ ಶುದ್ಧಗೊಳಿಸುತ್ತದೆ, ಅದೇ ರೀತಿ ಗುರುಗಳ ಊರ್ಜೆಯು ನದಿಯಂತೆ ಹರಿದು ಸಹಜವಾಗಿ ನಮ್ಮ ಮನಸ್ಸನ್ನು ಶುದ್ಧಗೊಳಿಸುತ್ತದೆ. ನಾವು ಅವರಿಂದ ದೂರವಿದ್ದಾಗ, ಮೊದಲು ಪಾತ್ರೆಯಲ್ಲಿ ನೀರು ತುಂಬಿಕೊಂಡು ನಂತರ ಸ್ನಾನ ಮಾಡುವಂತೆ, ಅವರ ಊರ್ಜೆಯನ್ನು ಸೆಳೆದುಕೊಂಡು ನಂತರ ಶುದ್ಧಗೊಳಿಸಬೇಕು; ಇದಕ್ಕೆ ನಮ್ಮ ಪ್ರಯತ್ನ ಬೇಕಾಗುತ್ತದೆ. ಚಿವಸಂಗದ ಸಮಯದಲ್ಲಿ, ಊರ್ಜೆಯ ಪ್ರಸಾರವು ತಾನಾಗಿಯೇ ಸಂಭವಿಸುತ್ತದೆ, ನಿಶ್ಚಲತೆಯನ್ನು ಉಳಿಸಿ ಮತ್ತು ಗಾಢವಾಗಿಸುತ್ತದೆ.

ಜೀವನ್ಮುಕ್ತ ಸ್ಥಿತಿಯನ್ನು ಪಡೆದ ವ್ಯಕ್ತಿಯು ಹೊರಗೆ ಸಾಮಾನ್ಯ ಜನರಂತೆ ಬದುಕುತ್ತಾನೆ, ಆದರೆ ಒಳಗೆ ಅವನು ಮುಕ್ತ, ಮೌನ, ಆಸಕ್ತಿರಹಿತ ಮತ್ತು ನಿಶ್ಚಲತೆಯಲ್ಲಿ ಇರುತ್ತಾನೆ. ಅವನು ಅಹಂಕಾರವನ್ನು ಮೀರಿ ಜಗತ್ತಿನಲ್ಲಿ ಬದುಕುತ್ತಿರುತ್ತಾನೆ. ಜೀವನ್ಮುಕ್ತ ಸ್ಥಿತಿಯು ಮನುಷ್ಯ ಜೀವನದ ಪರಮ ಸಾಮರ್ಥ್ಯವನ್ನು ಪ್ರತಿನಿಧಿಸುತ್ತದೆ, ಇದು ಜಗತ್ತಿನೊಂದಿಗೆ ಪೂರ್ಣವಾಗಿ ಸಂಬಂಧ ಹೊಂದಿದ್ದರೂ ಸಂಪೂರ್ಣ ಸ್ವಾತಂತ್ರ್ಯದೊಂದಿಗೆ ಬದುಕುವ ಸ್ಥಿತಿ. ಈ ವ್ಯಕ್ತಿಗಳು ದೀಪ ಸ್ತಂಭಗಳಾಗುತ್ತಾರೆ. ಅತ್ಯುನ್ನತ ಆಧ್ಯಾತ್ಮಿಕ ಸಾಕ್ಷಾತ್ಕಾರ ಎಂದರೆ ಜೀವನದಿಂದ ಪಲಾಯನ ಮಾಡುವುದಲ್ಲ, ಜೀವನವನ್ನು ಬದುಕುವ ಅತ್ಯಂತ ಸಹಜವಾದ ರೀತಿ ಎಂದು ತೋರಿಸುತ್ತಾರೆ. ಗುರುಗಳ ಕೃಪೆ ಮತ್ತು ಭಕ್ತಿಯಿಂದ ಕೂಡಿದ ಸ್ಮರಣೆಯ ಮೂಲಕ, ಅಸಾಧ್ಯವೆನಿಸುವುದು ತಾನಾಗಿಯೇ ಆಗುತ್ತದೆ.

ಬಿದಿರು ಕೃಷ್ಣನ ಕೈಯಲ್ಲಿ ಪವಿತ್ರ ವೇಣುವಾದ ಕಥೆ

ಒಂದೊಳ್ಳೆ ಮಾತು

ರೂಪಾ ಗುರುರಾಜ್

Vishwavani TV Special ಯೂಟ್ಯೂಬ್ ಚಾನೆಲ್‌ನಲ್ಲಿ

ಒಂದು ದಿನ ಶ್ರೀಕೃಷ್ಣನು ಬೃಂದಾವನದ ನಂದನವನದಲ್ಲಿ ಸಂಚರಿಸುತ್ತಿದ್ದಾಗ, ಅಲ್ಲಿನ ಅತ್ಯಂತ ಸುಂದರವಾದ ಬಿದಿರಿನ ಮೆಳೆಯ ಬಳಿ ಬಂದನು. ಅಲ್ಲಿ ಒಂದು ಬಿದಿರಿನ ಗಿಡ ಬಹಳ ವರ್ಷಗಳಿಂದ ಕೃಷ್ಣನನ್ನು ಕಾಣುವ ಆಸೆಯಿಂದ ಅವನಿಗಾಗಿ ಪರಿತಪಿಸುತ್ತಾ ಇತ್ತು, ಅವನನ್ನು ಜಪಿಸುತ್ತಾ ಇತ್ತು. ಸುಕೃತದಿಂದ ಕೃಷ್ಣ ತನ್ನ ಬಳಿ ಬಂದಾಗ ಬಿದಿರು ಆನಂದಬಾಷ್ಪ ಸುರಿಸುತ್ತಾ, ''ಭಗವಂತಾ, ಸೃಷ್ಟಿಯಲ್ಲಿರುವ ಎಲ್ಲಾ ಗಿಡಗಳಿಗೂ ಹೂವು-ಹಣ್ಣು ನೀಡುವ ಶಕ್ತಿ ಇದೆ. ಹೂವುಗಳು ನಿನಗೆ ಅಲಂಕಾರವಾದರೆ, ಹಣ್ಣುಗಳು ನಿನಗೆ ನೈವೇದ್ಯವಾಗಿ ಪ್ರಸಾದವಾಗುತ್ತವೆ. ಮಾವು, ಬೇವಿನಂಥ ಎಲೆಗಳು ಬಾಗಿಲಿಗೆ ತೋರಣವಾಗುತ್ತವೆ. ಪ್ರಕೃತಿಯಲ್ಲಿರುವ ಎಲ್ಲ ಹಸಿರಿನ ಸೃಷ್ಟಿಗೂ ಉದ್ದೇಶವಿದೆ. ಆದರೆ ನಾನು ಯಾವ ಕೆಲಸಕ್ಕೂ ಬಾರದೆ ನಿಷ್ಪ್ರಯೋಜಕನಾಗಿದ್ದೇನೆ'' ಎಂದು ದುಃಖಿಸಿತು. ಕೃಷ್ಣನು ಆ ಬಿದಿರನ್ನು ನೋಡಿ ನಸುನಗುತ್ತಾ, ''ಏಕೆ ದುಃಖಿಸುವೆ, ನೀನು ಕೂಡ ಅನೇಕರಿಗೆ ಉಪಯೋಗವಾಗುತ್ತಿದ್ದೀ; ಆದರೂ ನಿನಗೆ ನನ್ನ ಜತೆ ಸದಾ ಇರಬೇಕೆಂಬ ಆಸೆಯಿದೆಯೇ?'' ಎಂದು ಕೇಳಿದನು. ಬಿದಿರು ಅತ್ಯಂತ ವಿನಯದಿಂದ, ''ಕೃಷ್ಣಾ, ನಿನ್ನ ಸಾನ್ನಿಧ್ಯಕ್ಕಿಂತ ಹೆಚ್ಚಿನ ಭಾಗ್ಯ ಬೇರೇನಿದೆ? ನೀನು ಬಯಸಿದರೆ ನಾನು ನಿನ್ನವನಾಗಲು ಸಿದ್ಧ'' ಎಂದಿತು.

ಆದರೆ ಕೃಷ್ಣ ಒಂದು ಷರತ್ತನ್ನು ಹಾಕುತ್ತಾ, ''ನಾನು ನಿನ್ನನ್ನು ನನ್ನ ಕೊಳಲನ್ನಾಗಿ ಮಾಡಿಕೊಳ್ಳಬೇಕಾದರೆ, ನೀನು ಬಹಳಷ್ಟು ನೋವನ್ನು ಸಹಿಸಬೇಕಾಗುತ್ತದೆ. ನಾನು ನಿನ್ನನ್ನು ಕತ್ತರಿಸಬೇಕು, ನಿನ್ನ ಒಳಗಿರುವ ಎಲ್ಲವನ್ನೂ ಅಗೆದು ತೆಗೆಯಬೇಕು (ಟೊಳ್ಳು ಮಾಡಬೇಕು), ಮತ್ತು ನಿನ್ನ ಮೈಮೇಲೆ ಎಂಟು ರಂಧ್ರಗಳನ್ನು ಕೊರೆಯಬೇಕು. ಈ ನೋವನ್ನು ಸಹಿಸಲು ನೀನು ಸಿದ್ಧವಿದ್ದೀಯಾ?'' ಎಂದು ಕೇಳಿದನು.

ಬಿದಿರು ಕ್ಷಣವೂ ಯೋಚಿಸದೆ ಸಮ್ಮತಿಸಿತು. ಕೃಷ್ಣನು ಬಿದಿರನ್ನು ಕತ್ತರಿಸಿದನು, ಅದರ ಒಳಗಿದ್ದ ತಿರುಳನ್ನೆಲ್ಲ ತೆಗೆದು ಅದನ್ನು ಸಂಪೂರ್ಣವಾಗಿ 'ಖಾಲಿ' ಮಾಡಿದನು. ನಂತರ ಅದರ ಮೇಲೆ ರಂಧ್ರಗಳನ್ನು ಕೊರೆದನು. ಬಿದಿರು ಒಂದು ಹನಿ ಕಣ್ಣೀರು ಸಹ ಹಾಕದೆ ಆ ನೋವನ್ನು ನಗುನಗುತ್ತಾ ಸ್ವೀಕರಿಸಿತು. ಯಾವಾಗ ಬಿದಿರು ಸಂಪೂರ್ಣವಾಗಿ ತನ್ನನ್ನು ತಾನು ಕೃಷ್ಣನಿಗೆ ಅರ್ಪಿಸಿಕೊಂಡಿತೋ, ಆಗ ಕೃಷ್ಣನು ತನ್ನ ಉಸಿರನ್ನು ಆ ಬಿದಿರಿನ ಮೂಲಕ ಹರಿಸಿದನು. ಆಗ ಹುಟ್ಟಿದ್ದೇ ದಿವ್ಯವಾದ ವೇಣುನಾದ.

'ಅಧರಂ ಮಧುರಂ ವದನಂ ಮಧುರಂ ನಯನಂ ಮಧುರಂ ಹಸಿತಂ ಮಧುರಮ್, ಹೃದಯಂ ಮಧುರಂ ಗಮನಂ ಮಧುರಂ ಮಧುರಾಧಿಪತೇರಖಿಲಂ ಮಧುರಮ್'- ಅವನ ಅಧರಗಳು ಮಧುರ, ಮುಖ ಮಧುರ, ಕಣ್ಣುಗಳು ಮಧುರ, ನಗು ಮಧುರ. ಅವನ ಹೃದಯ ಮತ್ತು ನಡಿಗೆಯೂ ಮಧುರ. ಆ ಮಧುರಾಧಿಪತಿಯಾದ ಶ್ರೀಕೃಷ್ಣನ ಎಲ್ಲವೂ ಮಧುರವೇ ಆಗಿದೆ. ಆ ಮಧುರವಾದ ಅಧರಗಳ ಮೇಲೆ ಶೋಭಿಸುವ ಬಿದಿರಿನ ಕೊಳಲು ಕೂಡ ಮಧುರವೇ.

ಆ ಬಿದಿರಿನಂತೆ ನಮಗೂ ನಮ್ಮ ಸಾಮರ್ಥ್ಯದ ಬಗ್ಗೆ, ನಮ್ಮ ಜೀವನದ ಗುರಿಯ ಬಗ್ಗೆ ಕೆಲವೊಮ್ಮೆ ಅನುಮಾನಗಳು ಹುಟ್ಟುತ್ತವೆ. 'ಎಲ್ಲರೂ ಏನೇನೋ ಸಾಧನೆಯನ್ನು ಮಾಡುತ್ತಿದ್ದಾರೆ, ಆದರೆ ನಾವು ಎಲ್ಲಿಗೂ ತಲುಪಲಾಗುತ್ತಿಲ್ಲ, ಏನನ್ನೂ ಸಾಧಿಸಲಾಗುತ್ತಿಲ್ಲ' ಎಂಬ ಖಿನ್ನತೆ ಕಾಡುತ್ತದೆ. ಆದರೆ ಭಗವಂತನಲ್ಲಿ ಅಪರಿಮಿತ ವಿಶ್ವಾಸವಿದ್ದಾಗ, ಅವನಿಗೆ ನಮ್ಮನ್ನು ಸಂಪೂರ್ಣವಾಗಿ ಸಮರ್ಪಿಸಿಕೊಂಡಾಗ ಮಾತ್ರ ನಾವು ಅವನ ಕೈಯಲ್ಲಿನ ಬಿದಿರಾಗುತ್ತೇವೆ. ಇದು ಸುಲಭದ ಪಯಣವಲ್ಲ. ಇಲ್ಲಿ ಅನೇಕ ತ್ಯಾಗಗಳನ್ನು ಮಾಡಬೇಕಾಗುತ್ತದೆ, ನೋವುಗಳನ್ನು ಸಹಿಸಬೇಕಾಗುತ್ತದೆ. ಆದರೆ ಅದೆಲ್ಲಕ್ಕೂ ಕೂಡ ಸಾರ್ಥಕತೆ ದೊರೆಯುವ ಸಮಯ ಬಂದೇ ಬರುತ್ತದೆ. ಸಾಮಾನ್ಯರಿಂದ ಅಸಾಮಾನ್ಯರಾಗುವುದಕ್ಕೆ ನಾವೆಲ್ಲರೂ ಉಳಿಪೆಟ್ಟಿನ ನೋವನ್ನು ಸಹಿಸಲೇಬೇಕು. ಆಗ ಮಾತ್ರವೇ ಕಚ್ಚಾಶಿಲೆಯೊಂದು ಸುಂದರ ಮೂರ್ತಿಯಾಗಿ ರೂಪುಗೊಳ್ಳಲು ಸಾಧ್ಯ.

ನಾವು ದೈವತ್ವವನ್ನು ಸಾಧಿಸಬೇಕಾದರೆ ಅಥವಾ ಜೀವನದಲ್ಲಿ ಸಾರ್ಥಕತೆಯನ್ನು ಪಡೆಯಬೇಕಾದರೆ, ನಮ್ಮ ಒಳಗಿರುವ 'ಅಹಂಕಾರ' ಮತ್ತು 'ಮಮಕಾರ'ಗಳನ್ನು ಸಂಪೂರ್ಣವಾಗಿ ತೊರೆದು 'ಖಾಲಿ'ಯಾಗಬೇಕು. ನಾವು ಯಾವಾಗ ಶೂನ್ಯವಾಗುತ್ತೇವೆಯೋ, ಆಗ ಭಗವಂತ ನಮ್ಮ ಮೂಲಕ ಸುಂದರವಾದ ಸಂಗೀತವನ್ನು ನುಡಿಸುತ್ತಾನೆ.

ಕೃಷ್ಣಂ ವಂದೇ ಜಗದ್ಗುರುಂ....

ನೀವೂ ಬರೆಯಬಹುದು | **ನಮ್ಮ ವಿಳಾಸ** ಪುರವಣಿ ವಿಭಾಗ, ನಂ.1687, 3ನೇ ಮಹಡಿ, ನಿಸರ್ಗ ಸೆರೆನಿಟಿ ಕಾಂಪ್ಲೆಕ್ಸ್, ರಾಘವೇಂದ್ರ ಸ್ವಾಮಿ ಮಠದ ಹತ್ತಿರ, ಬಿಇಎಂಎಲ್ ಬಡಾವಣೆ, ರಾಜರಾಜೇಶ್ವರಿ ನಗರ, ಬೆಂಗಳೂರು-560098 | e-mail: vishwavanimagazine@gmail.com

ಸಮಾಚಾರ ಸಣ್ಣದಲ್ಲ

ಕೆಕೆಆರ್ ಸೇರಿದ ಸೌರಭ್ ದುಬೆ

ಕೋಲ್ಕತ್ತಾ: ಈ ಬಾರಿಯ ಐಪಿಎಲ್ ಆವೃತ್ತಿಯಿಂದ ಹೊರಬಿದ್ದ ಭಾರತದ ವೇಗಿ ಆಕಾಶ್‌ದೀಪ್ ಸಿಂಗ್ ಬದಲಿಗೆ ಕೋಲ್ಕತ್ತಾ ನೈಟ್ ರೈಡರ್ಸ್ ತಂಡವು ವಿದರ್ಭದ ಎಡಗೈ ವೇಗಿ ಸೌರಭ್ ದುಬೆ ಅವರನ್ನು ಹೆಸರಿಸಿದೆ. ಆಕಾಶ್ ದೀಪ್ ಬೆಂಗಳೂರಿನಲ್ಲಿರುವ ಸೆಂಟರ್ ಆಫ್ ಎಕ್ಸಲೆನ್ಸ್‌ನಲ್ಲಿ ಪುನರ್ವಸತಿ ಚಿಕಿತ್ಸೆ ಪಡೆಯುತ್ತಿದ್ದಾರೆ. ದುಬೆ ಇನ್ನೂ ಐಪಿಎಲ್‌ಗೆ ಪದಾರ್ಪಣೆ ಮಾಡಿಲ್ಲ ಮತ್ತು ಈ ಸಲದ ಮಿನಿ ಹರಾಜಿನಲ್ಲಿ ದುಬೆ ಮಾರಾಟವಾಗಿರಲಿಲ್ಲ. ಅವರನ್ನು 2022ರಲ್ಲಿ ಹೈದರಾಬಾದ್ ಆಯ್ಕೆ ಮಾಡಿತ್ತು. ಆದರೆ ಗಾಯದಿಂದಾಗಿ ಅವರ ಟೂರ್ನಿಯಲ್ಲಿ ಆಡಲು ಸಾಧ್ಯವಾಗಿರಲಿಲ್ಲ. 'ಈ ಬಾರಿ ಚೊಚ್ಚಲ ಐಪಿಎಲ್ ಆಡುವ ನಿರೀಕ್ಷೆಯಲ್ಲಿರುವ ಸೌರಭ್ ಪ್ರತಿಭಾನ್ವಿತ ಎಡಗೈ ವೇಗದ ಬೌಲರ್. 2019ರ ಎಸಿಸಿ ಎಮರ್ಜಿಂಗ್ ತಂಡಗಳ ಏಷ್ಯಾಕಪ್ ತಂಡದ ಭಾಗವಾಗಿ ರಾಹುಲ್ ದ್ರಾವಿಡ್ ನೇತೃತ್ವದಲ್ಲಿ ಅವರು ಬಾಂಗ್ಲಾದೇಶ ಪ್ರವಾಸ ಮಾಡಿದ್ದನ್ನು ನಾನು ನೆನಪಿಸಿಕೊಳ್ಳುತ್ತೇನೆ. ಅವರು ವಿಕೆಟ್‌ನಿಂದ ಹೆಚ್ಚುವರಿ ಬೌನ್ಸ್ ಪಡೆಯುತ್ತಾರೆ ಮತ್ತು ಚೆಂಡನ್ನು ಎರಡೂ ಕಡೆ ಸ್ವಿಂಗ್ ಮಾಡುವ ಸಾಮರ್ಥ್ಯ ಹೊಂದಿದ್ದಾರೆ. ನೈಟ್ ರೈಡರ್ಸ್ ಮ್ಯಾನೇಜ್‌ಮೆಂಟ್‌ನ ಉತ್ತಮ ಆಯ್ಕೆಯಾಗಿದೆ' ಎಂದು ದುಬೆ ಅವರೊಂದಿಗೆ ಕೆಲಸ ಮಾಡಿದ ಸುಬ್ರೋಟೊ ಬ್ಯಾನರ್ಜಿ ಹೇಳಿದ್ದಾರೆ.

ಟೂರ್ನಿಯಿಂದ ಹಿಂದೆ ಸರಿದ ಕೊನೆರು ಹಂಪಿ

ದೆಹಲಿ: ಪಶ್ಚಿಮ ಏಷ್ಯಾ ಸಂಘರ್ಷದ ಹಿನ್ನೆಲೆಯಲ್ಲಿ ಸಂಘಟಕರ ಭರವಸೆಗಳ ಹೊರತಾಗಿಯೂ ಭಾರತದ ಗ್ರಾಂಡ್‌ಮಾಸ್ಟರ್ ಕೊನೆರು ಹಂಪಿ ಅವರು ಫಿಡೆ ಕ್ಯಾಂಡಿಡೇಟ್ಸ್ ಟೂರ್ನಿಯಿಂದ ಹಿಂದೆ ಸರಿಯಲು ನಿರ್ಧರಿಸಿದ್ದಾರೆ. ಸೈಪ್ರಸ್‌ನಲ್ಲಿ ಇದೇ 28ರಿಂದ ಟೂರ್ನಿ ನಡೆಯಲಿದೆ. ಮಹಿಳೆಯರ ವಿಭಾಗದ ವಿಜೇತರು ಈ ವರ್ಷದ ಕೊನೆಯಲ್ಲಿ ಹಾಲಿ ವಿಶ್ವ ಚಾಂಪಿಯನ್ ಜು ವೆಂಜುನ್ (ಚೀನಾ) ಅವರಿಗೆ ಚಾಲೆಂಜರ್ ಆಗಲಿದ್ದಾರೆ. ಓಪನ್ ವಿಭಾಗದ ವಿಜೇತರು ವಿಶ್ವ ಚಾಂಪಿಯನ್ ಡಿ. ಗುಕೇಶ್ (ಭಾರತ) ಅವರಿಗೆ ಚಾಲೆಂಜರ್ ಆಗಲಿದ್ದಾರೆ.

ಬೆಂಗಳೂರಿನ ಐಪಿಎಲ್ ಪಂದ್ಯದ ಟಿಕೆಟ್ ಹಿಂದೆಂದಿಗಿಂತ ದುಬಾರಿ | ಕನಿಷ್ಟ ಮತ್ತು ಗರಿಷ್ಠ ಟಿಕೆಟ್ ದರ ಇನ್ನಷ್ಟು ಏರಿಕೆ ಸಾಧ್ಯತೆ

ಆರ್‌ಸಿಬಿ ಪಂದ್ಯಗಳ ಟಿಕೆಟ್ ದುಬಾರಿ

ಬೆಂಗಳೂರು: ಆರ್‌ಸಿಬಿ ತಂಡವು ಕಳೆದ ವರ್ಷ ಚಾಂಪಿಯನ್ ಪಟ್ಟ ಅಲಂಕರಿಸಿರುವುದರಿಂದ ಹಾಲಿ ಚಾಂಪಿಯನ್ ತಂಡದ ಆಟವನ್ನು ತವರಿನ ಮೈದಾನದಲ್ಲಿ ಕಣ್ತುಂಬಿಕೊಳ್ಳಲು ಆರ್‌ಸಿಬಿ ಅಭಿಮಾನಿಗಳು ತುದಿಗಾಲಿನಲ್ಲಿ ನಿಂತಿದ್ದಾರೆ. ಈ ಬಾರಿಯ ಉದ್ಘಾಟನಾ ಪಂದ್ಯ ಇದೇ ಶನಿವಾರ ಇಲ್ಲಿನ ಚಿನ್ನಸ್ವಾಮಿ ಸ್ಟೇಡಿಯಂನಲ್ಲೇ ನಡೆಯಲಿದೆ.

ಆರ್‌ಸಿಬಿ ತನ್ನ ಅಧಿಕೃತ ಟ್ವಿಟರ್ ಖಾತೆಯಲ್ಲಿ ತಿಳಿಸಿರುವಂತೆ, ಟಿಕೆಟ್‌ಗಳು ಕೇವಲ ಆರ್‌ಸಿಬಿಯ ಅಧಿಕೃತ ವೆಬ್‌ಸೈಟ್ ಮತ್ತು ಮೊಬೈಲ್ ಆ್ಯಪ್‌ನಲ್ಲಿ ಮಾತ್ರ ಲಭ್ಯವಿರುತ್ತವೆ. ಹೀಗಾಗಿ ಆರ್‌ಸಿಬಿ ಪಂದ್ಯದ ಎಲ್ಲಾ ಟಿಕೆಟ್‌ಗಳು ಬುಕ್ಕಿಂಗ್ ಆರಂಭವಾದ ಕೆಲ ಗಂಟೆಗಳಲ್ಲೇ ಬಿರುಸಿನಿಂದ ಮಾರಾಟವಾಗುವ ನಿರೀಕ್ಷೆಯಿದೆ. ಅಭಿಮಾನಿಗಳು ಟಿಕೇಟ್ ಖರೀದಿಯ ಪ್ರಕಟಣೆಗೆ ಚಾತಕಪಕ್ಷಿಯಂತೆ ಕಾದು ಕುಳಿತ್ತಿದ್ದಾರೆ. ಇದೇ ಕಾರಣಕ್ಕೆ ಅಭಿಮಾನಿಗಳ ಅಭಿಮಾನವನ್ನೇ ಬಂಡವಾಳ ಮಾಡಿಕೊಳ್ಳಲು ಫ್ರಾಂಚೈಸಿ ಮತ್ತೊಂದೆಡೆ ಸಜ್ಜಾಗಿದೆ.

ಆರ್‌ಸಿಬಿ ತಂಡದ ತವರಿನ ಪಂದ್ಯಗಳನ್ನು ವೀಕ್ಷಿಸಲು ಚಿನ್ನಸ್ವಾಮಿ ಕ್ರೀಡಾಂಗಣಕ್ಕೆ ಹೋಗಬೇಕು ಅಂದುಕೊಂಡಿರುವವರು ಈ ಹಿಂದಿನ ಆವೃತ್ತಿಗಳಿಗಿಂತ ಹೆಚ್ಚಿನ ಮೊತ್ತವನ್ನು ಖರ್ಚು ಮಾಡಲು ಸಿದ್ಧರಾಗಬೇಕು. ಟಿಕೆಟ್ ದರ ಈ ಹಿಂದಿನ ಎಲ್ಲ ಆವೃತ್ತಿಗಳಿಗಿಂತಲೂ ದುಬಾರಿಯಾಗಿರಲಿದೆ ಎಂದು ವರದಿಯಾಗಿದೆ.

ಆರ್‌ಸಿಬಿ ತವರಿನ ಪಂದ್ಯದ ಟಿಕೆಟ್‌ಗಳ ಕನಿಷ್ಠ ಮೊತ್ತದ ಪ್ರವೇಶದ ಬಜೆಟ್/ಸ್ಟ್ಯಾಂಡರ್ಡ್ ಸೀಟ್ ಪ್ರವೇಶ ದರ ಶೇ.40 ಜಿಎಸ್‌ಟಿ ಸಹಿತ ಒಟ್ಟು ಮೊತ್ತ ರು.3220ರಿಂದ ಆರಂಭವಾಗಿ ರು.5250ರ ವರೆಗೂ ಪಾವತಿಸಬೇಕಾಗಿ ಬರಬಹುದೆಂದು ಅಂದಾಜಿಸಲಾಗುತ್ತಿದೆ. ಹಾಗೆಯೇ ಮಿಡ್ ರೇಂಜ್ ಸ್ಟ್ಯಾಂಡ್ ದರವು ಜಿಎಸ್‌ಟಿ ಸಹಿತ ರು.4620ರಿಂದ ಆರಂಭವಾಗಿ 8,400 ವರೆಗೂ ತಲುಪುವ ಸಾಧ್ಯತೆ ಇದೆ. ಹಾಗೆಯೇ ಪ್ರೀಮಿಯಂ/ಹಾಸ್ಪಿಟ್ಯಾಲಿಟಿ ಪ್ರವೇಶ ದರವು 14,000ದಿಂದ ಆರಂಭವಾಗಿ ಗರಿಷ್ಠ ಮೊತ್ತ 65,800 ಆಗಿರಲಿದೆ ಎಂದು ಹೇಳಲಾಗುತ್ತಿದೆ.

ಆರ್‌ಸಿಬಿ ಟಿಕೆಟ್‌ಗಳ ಖರೀದಿ ವೇಳೆಯೂ ಡೈನಮಿಕ್ ಪ್ರೈಸಿಂಗ್ ಬಳಕೆಯಾಗಲಿದೆ, ಅಂದರೆ ಈಗ ನಿಗದಿಪಡಿಸಿರುವ ಟಿಕೆಟ್‌ನ ಬೇಡಿಕೆ ಹೆಚ್ಚಾದರೆ ಅದೇ ಮೊತ್ತಕ್ಕೆ ಸಿಗಲಿದೆ ಎನ್ನುವುದೂ ಖಚಿತವಿಲ್ಲ. ಟಿಕೆಟ್ ಕನಿಷ್ಟ ದರ 4875ರ ವರೆಗೂ ಏರಿಕೆ ಆಗಬಹುದು, ಉಳಿದ ಟಿಕೆಟ್‌ಗಳಲ್ಲೂ ಅದೇ ರೀತಿ ಏರಿಕೆ ಕಾಣುವ ಸಾಧ್ಯತೆಯೂ ಇದೆ.

ಅಭ್ಯಾಸ ಪಂದ್ಯದಲ್ಲಿ ಅಬ್ಬರಿಸಿದ ಕೊಹ್ಲಿ, ಜಿತೇಶ್, ಟಿಮ್ ಡೇವಿಡ್

ಆರ್‌ಸಿಬಿ ತಂಡವು ಕಳೆದ ಮೂರ್‍ನಾಲ್ಕು ದಿನಗಳಿಂದ ಚಿನ್ನಸ್ವಾಮಿ ಸ್ಟೇಡಿಯಂನಲ್ಲಿ ಸತತವಾಗಿ ಅಭ್ಯಾಸ ನಡೆಸುತ್ತಿದ್ದು, ಸೋಮವಾರ ಬೆಳಿಗ್ಗೆ ಆರ್‌ಸಿಬಿ ತಂಡವು ಅಭ್ಯಾಸ ಪಂದ್ಯಗಳ ವೀಡಿಯೊವನ್ನು ಸಾಮಾಜಿಕ ಮಾಧ್ಯಮದಲ್ಲಿ ಪೋಸ್ಟ್ ಮಾಡಿದೆ.
ತಂಡದ ಮೊದಲ ಅಭ್ಯಾಸ ಪಂದ್ಯದಲ್ಲಿ ವಿರಾಟ್ ಕೊಹ್ಲಿ, ಜಿತೇಶ್ ಶರ್ಮಾ, ಟಿಮ್ ಡೇವಿಡ್ ಮತ್ತು ವೆಂಕಟೇಶ್ ಅಯ್ಯರ್ ಸ್ಫೋಟಕ ಬ್ಯಾಟಿಂಗ್ ನಡೆಸಿದ್ದಾರೆ. ಜಿತೇಶ್ ಶರ್ಮಾ ಕೇವಲ 37 ಎಸೆತಗಳಲ್ಲಿ 81 ರನ್ ಗಳಿಸಿದ್ದಾರೆ. ಜಿತೇಶ್ ಜತೆಗೆ, ಆಸ್ಟ್ರೇಲಿಯಾದ ಟಿಮ್ ಡೇವಿಡ್ 14 ಎಸೆತಗಳಲ್ಲಿ 36 ರನ್ ಮತ್ತು ವೆಂಕಟೇಶ್ ಅಯ್ಯರ್ 16 ಎಸೆತಗಳಲ್ಲಿ 30 ರನ್ ಗಳಿಸಿ ಬ್ಯಾಟಿಂಗ್‌ನಲ್ಲಿ ಮಿಂಚಿದ್ದರೆ, ವಿರಾಟ್ ಕೊಹ್ಲಿ 12 ಎಸೆತಗಳಲ್ಲಿ 29 ರನ್ ಗಳಿಸಿದ್ದಾರೆ.

ದೇಶದ 15 ನಗರಗಳಲ್ಲಿ ಐಪಿಎಲ್ ಅಭಿಮಾನಿಗಳ ಕಲರವ

ತುಮಕೂರು, ಮೈಸೂರಲ್ಲಿ ಐಪಿಎಲ್ ಫ್ಯಾನ್ ಪಾರ್ಕ್

ದೆಹಲಿ: ಐಪಿಎಲ್ ಹೊಸ ಆವೃತ್ತಿ ಆರಂಭದಿಂದ ಮೊದಲ ಮೂರು ವಾರಾಂತ್ಯಗಳಲ್ಲಿ ನಡೆಯುವ ಫ್ಯಾನ್ ಪಾರ್ಕ್ ಈವೆಂಟ್‌ನ ವೇಳಾಪಟ್ಟಿಯನ್ನು ಬಿಸಿಸಿಐ ಪ್ರಕಟಿಸಿದೆ. ರಾಜ್ಯದ ತುಮಕೂರು, ಮೈಸೂರು ಸೇರಿ ದೇಶದ 15 ನಗರಗಳಲ್ಲಿ ಫ್ಯಾನ್ ಪಾರ್ಕ್ ನಡೆಯಲಿದೆ.

ಕ್ರೀಡಾಂಗಣದ ಹೊರತಾಗಿ ಐಪಿಎಲ್ ಆಟದ ಅನುಭವ ನೀಡುವ ಉದ್ದೇಶದೊಂದಿಗೆ ಈ ಫ್ಯಾನ್ ಪಾರ್ಕ್ ನಡೆಯಲಿದ್ದು, ಲೈವ್ ಗೇಮಿಂಗ್, ಆಹಾರ ಮಳಿಗೆ, ಮಕ್ಕಳ ಆಟೋಟದ ಕೇಂದ್ರಗಳು ಇರಲಿದೆ. ಮಾ.28ರಿಂದ ಮೂರು ವಾರಾಂತ್ಯಗಳಲ್ಲಿ 11 ರಾಜ್ಯಗಳ 15 ನಗರಗಳಲ್ಲಿ ಈ ಫ್ಯಾನ್ ಪಾರ್ಕ್ ಈವೆಂಟ್ ಅನ್ನು ಬಿಸಿಸಿಐ ಆಯೋಜಿಸುತ್ತಿದೆ.

ಏನೆಲ್ಲಾ ಇರಲಿದೆ?: ಫ್ಯಾನ್ ಪಾರ್ಕ್‌ನಲ್ಲಿ ವರ್ಚುವಲ್ ಕ್ರಿಕೆಟ್ ಪಂದ್ಯಗಳು, ಬೌಲಿಂಗ್ ನೆಟ್, ಸಂಗೀತ, ಮನರಂಜನೆ, ಆಹಾರ ಮಳಿಗೆ, ಮಕ್ಕಳಿಗೆ ಆಟೋಟದ ಕೇಂದ್ರಗಳು, ಫೇಸ್ ಪೇಂಟಿಂಗ್, 360 ಡಿಗ್ರಿ ಫೋಟೋ ಬೂತ್ ಸೇರಿದಂತೆ ವಿವಿಧ ಚಟುವಟಿಕೆಗಳು ಇರಲಿವೆ.

ರಾಜ್ಯದಲ್ಲಿ ಎಲ್ಲೆಲ್ಲಿ?

ನಮ್ಮ ರಾಜ್ಯದ ಮೈಸೂರಿನಲ್ಲಿರುವ ಎಸ್‌ಬಿಆರ್‌ಆರ್ ಮಹಾಜನ ಪ್ರಥಮ ದರ್ಜೆ ಕಾಲೇಜು ಮತ್ತು ತುಮಕೂರಿನಲ್ಲಿರುವ ಸರಕಾರಿ ಜೂನಿಯರ್ ಕಾಲೇಜು ಮೈದಾನದಲ್ಲಿ ಈ ಸಲ ಫ್ಯಾನ್ ಪಾರ್ಕ್ ಇರಲಿದೆ.

2015ರಿಂದ ಐಪಿಎಲ್ ಫ್ಯಾನ್ ಪಾರ್ಕ್ ನಡೆಯುತ್ತಿದ್ದು, ವಿವಿಧ ನಗರಗಳಲ್ಲಿನ ಅಭಿಮಾನಿಗಳು ಒಟ್ಟಿಗೆ ಸೇರಲು ಅನುವು ಮಾಡಿಕೊಡುತ್ತದೆ.

ಮೊದಲ ಮೂರು ವಾರಾಂತ್ಯಗಳೆಂದರೆ ಇದೇ ಮಾರ್ಚ್ 28 ಮತ್ತು 29, ಏಪ್ರಿಲ್ 4 ಮತ್ತು 5, ಏಪ್ರಿಲ್ 11 ಮತ್ತು 12 ರಂದು ಫ್ಯಾನ್ ಪಾರ್ಕ್ ನಡೆಯಲಿದೆ. ಮೂರು ವಾರಾಂತ್ಯಗಳಲ್ಲಿ ಐಪಿಎಲ್ ಪಂದ್ಯ ನಡೆಯಲಿದ್ದು, ಮಾ.28ರಂದು ಆರ್‌ಸಿಬಿ ಹಾಗೂ ಹೈದರಾಬಾದ್ ಮುಖಾಮುಖಿಯಾಗಲಿವೆ.

ಚೆನ್ನೈ ಸೂಪರ್ ಕಿಂಗ್ಸ್ ತಂಡದ 'ಹಾಲ್ ಆಫ್ ಫೇಮ್'

ರೈನಾ, ಹೇಡನ್‌ಗೆ ಸಿಎಸ್‌ಕೆ ಗೌರವ

ದೆಹಲಿ: ಚೆನ್ನೈ ಸೂಪರ್ ಕಿಂಗ್ಸ್ ತಂಡದ ತನ್ನ ಮೊದಲ 'ಹಾಲ್ ಆಫ್ ಫೇಮ್' ಗೌರವಕ್ಕೆ ದಿಗ್ಗಜ ಕ್ರಿಕೆಟಿಗರಾದ ಸುರೇಶ್ ರೈನಾ ಮತ್ತು ಮ್ಯಾಥ್ಯೂ ಹೇಡನ್ ಭಾಜನರಾಗಿದ್ದಾರೆ.

ಚೆನ್ನೈ ಚೆಪಾಕ್‌ನ ಎಂಎ ಚಿದಂಬರಂ ಕ್ರೀಡಾಂಗಣದಲ್ಲಿ ನಡೆದ 'ರೋರ್-26' ಸಿಎಸ್‌ಕೆ ಅಭಿಮಾನಿ ಸಮಾರಂಭದಲ್ಲಿ ಚೆನ್ನೈ ಫ್ರಾಂಚೈಸಿ ಇದನ್ನು ಪ್ರಕಟಿಸಿತು. ಸಿಎಸ್‌ಕೆ ತನ್ನ ದಿಗ್ಗಜರು ಮತ್ತು ಮಾಜಿ ಆಟಗಾರರನ್ನು ಅಧಿಕೃತವಾಗಿ ಗೌರವಿಸಿದ ಮೊದಲ ಐತಿಹಾಸಿಕ ಕ್ಷಣ ಇದಾಗಿದೆ. ಮುತ್ತಯ್ಯ ಮುರಳೀಧರನ್, ಅಂಬಾಟಿ ರಾಯುಡು, ಶದಾಬ್ ಜಕಾತಿ, ಡ್ವೇನ್ ಬ್ರಾವೋ, ಹರ್ಭಜನ್ ಸಿಂಗ್ ಮತ್ತು ಎಸ್.ಬದ್ರಿನಾಥ್ ಸೇರಿದಂತೆ ಹಲವು ಮಾಜಿ ಆಟಗಾರರು ಈ ಕಾರ್ಯಕ್ರಮಕ್ಕೆ ಸಾಕ್ಷಿಯಾದರು.

ಚೆನ್ನೈ ಸೂಪರ್ ಕಿಂಗ್ಸ್ ತಂಡದ ಇತಿಹಾಸದಲ್ಲೇ ಅತ್ಯಂತ ಯಶಸ್ವಿ ಆಟಗಾರರಲ್ಲಿ ಒಬ್ಬರಾದ ಸುರೇಶ್ ರೈನಾ ಅಭಿಮಾನಿಗಳಿಗೆ ಪ್ರೀತಿಪಾತ್ರರಾದ್ದರು. 2010, 2011, 2018 ಮತ್ತು 2021ರಲ್ಲಿ ಸಿಎಸ್‌ಕೆ ಗೆದ್ದ ಐಪಿಎಲ್ ಪ್ರಶಸ್ತಿಗಳಲ್ಲಿ ಅವರು ಮಹತ್ವದ ಪಾತ್ರ ವಹಿಸಿದ್ದರು. ಐಪಿಎಲ್‌ನಲ್ಲಿ ಒಟ್ಟು 200 ಪಂದ್ಯಗಳಲ್ಲಿ 5,529 ರನ್ ಗಳಿಸಿರುವ ರೈನಾ, ಸಿಎಸ್‌ಕೆ ಪರ ಅತ್ಯಧಿಕ ರನ್ ಗಳಿಸಿದ ಆಟಗಾರರಾಗಿದ್ದಾರೆ. ಅವರು ಐಪಿಎಲ್‌ನಲ್ಲಿ 38 ಅರ್ಧಶತಕ ಮತ್ತು ಎರಡು ಶತಕಗಳನ್ನು ಬಾರಿಸಿದ್ದಾರೆ.

ಆಸ್ಟ್ರೇಲಿಯಾದ ದಿಗ್ಗಜ, ಆರಂಭಿಕ ಬ್ಯಾಟ್ಸ್‌ಮ್ಯಾನ್ ಮ್ಯಾಥ್ಯೂ ಹೇಡನ್ ಕೂಡ ಸಿಎಸ್‌ಕೆ ತಂಡದ ಆರಂಭಿಕ ವರ್ಷಗಳಲ್ಲಿ ಪ್ರಮುಖ ಪಾತ್ರವಹಿಸಿದ್ದರು. 2008ರ ಮೊದಲ ಐಪಿಎಲ್ ಆವೃತ್ತಿಯಲ್ಲಿ ತಂಡಕ್ಕೆ ಸೇರಿಕೊಂಡ ಅವರು, 2009ರಲ್ಲಿ 527 ರನ್ ಗಳಿಸಿ ಆರೆಂಜ್ ಕ್ಯಾಪ್ ಗೆದ್ದ ಮೊದಲ ಸಿಎಸ್‌ಕೆ ಬ್ಯಾಟ್ಸ್‌ಮನ್ ಆಗಿದ್ದರು. ಮೂರು ವರ್ಷಗಳ ಅವಧಿಯಲ್ಲಿ (2008, 2009 ಮತ್ತು 2010) ಹೇಡನ್ 32 ಪಂದ್ಯಗಳಲ್ಲಿ ಒಟ್ಟು 1107 ರನ್ ಗಳಿಸಿ ಸಿಎಸ್‌ಕೆ ತಂಡದ ಪರ ಅತ್ಯುತ್ತಮ ಪ್ರದರ್ಶನ ನೀಡಿದ್ದಾರೆ.

2026-2027ನೇ ಸಾಲಿನ ವೇಳಾಪಟ್ಟಿ ಪ್ರಕಟಿಸಿದ ಕ್ರಿಕೆಟ್ ಆಸ್ಟ್ರೇಲಿಯಾ

ಜನವರಿಯಲ್ಲಿ ಬಾರ್ಡರ್-ಗಾವಸ್ಕರ್ ಸರಣಿ

ಸಿಡ್ನಿ: ಆಸ್ಟ್ರೇಲಿಯಾ ಪುರುಷರ ಕ್ರಿಕೆಟ್ ತಂಡದ 2026-27ನೇ ಸಾಲಿನ ವೇಳಾಪಟ್ಟಿಯನ್ನು ಕ್ರಿಕೆಟ್ ಆಸ್ಟ್ರೇಲಿಯಾ ಬಿಡುಗಡೆಗೊಳಿಸಿದ್ದು, ಮುಂದಿನ ಜನವರಿಯಲ್ಲಿ ಬಾರ್ಡರ್-ಗಾವಸ್ಕರ್ ಟ್ರೋಫಿ ಸರಣಿ ಆರಂಭವಾಗಲಿದೆ. ಆಸ್ಟ್ರೇಲಿಯಾ ತಂಡವು ಭಾರತ ಪ್ರವಾಸದಲ್ಲಿ ಐದು ಟೆಸ್ಟ್ ಪಂದ್ಯಗಳನ್ನು ಆಡಲಿದೆ. ಜನವರಿಯಿಂದ ಮಾರ್ಚ್‌ವರೆಗೆ ಈ ಸರಣಿಯ ಆಯೋಜನೆಗೊಳ್ಳಲಿದೆ.

ಆಸೀಸ್ ತಂಡವು 2026ರ ಡಿಸೆಂಬರ್‌ನಿಂದ 2027ರ ಮಾರ್ಚ್‌ವರೆಗೆ 14 ವಾರಗಳಲ್ಲಿ 10 ಟೆಸ್ಟ್ ಪಂದ್ಯಗಳನ್ನು ಆಡಲಿದೆ. ಆಗಸ್ಟ್‌ನಲ್ಲಿ ಬಾಂಗ್ಲಾದೇಶ ವಿರುದ್ಧ ಎರಡು ಟೆಸ್ಟ್ ಪಂದ್ಯಗಳೊಂದಿಗೆ ತವರಿನ ಋತು ಪ್ರಾರಂಭವಾಗಲಿದೆ.

ಆಸ್ಟ್ರೇಲಿಯಾ ತಂಡದ ದಕ್ಷಿಣ ಆಫ್ರಿಕಾ ಪ್ರವಾಸವು ಸೆಪ್ಟೆಂಬರ್ ಕೊನೆಯ ವಾರದಿಂದ ಅಕ್ಟೋಬರ್ ಅಂತ್ಯದವರೆಗೆ ನಡೆಯಲಿದೆ. ಈ ಪ್ರವಾಸದಲ್ಲಿ ಮೂರು ಏಕದಿನ ಮತ್ತು ಮೂರು ಟೆಸ್ಟ್ ಪಂದ್ಯಗಳನ್ನು ಆಡಲಿದೆ. ನವೆಂಬರ್‌ನಲ್ಲಿ ಇಂಗ್ಲೆಂಡ್ ವಿರುದ್ಧ ಸೀಮಿತ ಓವರ್‌ಗಳ (ಮೂರು ಏಕದಿನ ಮತ್ತು ಐದು ಟಿ20 ಪಂದ್ಯ) ಸರಣಿ ನಡೆಯಲಿದೆ. ಇದಾದ ಬಳಿಕ ನ್ಯೂಜಿಲೆಂಡ್ ವಿರುದ್ಧದ ತವರು ಸರಣಿ ನಡೆಯಲಿದೆ. ನಾಲ್ಕು ವಾರಗಳ ಸರಣಿಯಲ್ಲಿ ನಾಲ್ಕು ಟೆಸ್ಟ್ ಆಡಲಿದೆ. ಇತ್ತಂಡಗಳ ನಾಲ್ಕು ಪಂದ್ಯಗಳ ಸರಣಿ ನಡೆಯುತ್ತಿರುವುದು ಇದೇ ಮೊದಲ ಬಾರಿಯಾಗಿದೆ.

ಪ್ಯಾಟ್ ಕಮಿನ್ಸ್, ಸ್ಟೀವ್ ಸ್ಮಿತ್, ಮಿಚೆಲ್ ಸ್ಟಾರ್ಕ್, ಜೋಶ್ ಹೇಜಲ್‌ವುಡ್ ಮತ್ತು ನೇಥನ್ ಲಯನ್ ಮುಂತಾದ ಅನುಭವಿ ಆಟಗಾರರಿಗೆ ಬಾರ್ಡರ್-ಗಾವಸ್ಕರ್ ಟ್ರೋಫಿ ಸರಣಿಯು ಕೊನೆಯ ಪ್ರವಾಸವಾಗುವ ಸಾಧ್ಯತೆಯಿದೆ. ಈ ಆಟಗಾರರಿಗೆ ಭಾರತ ನೆಲದಲ್ಲಿ ಒಮ್ಮೆಯೂ ಸರಣಿ ಗೆಲ್ಲಲು ಸಾಧ್ಯವಾಗಿಲ್ಲ, ಹೀಗಾಗಿ ಈ ಬಾರಿಯ ಸರಣಿಯು ಮಹತ್ವ ಪಡೆದುಕೊಳ್ಳಲಿದೆ.

ಪಾಕಿಸ್ತಾನ್ ಲೀಗ್‌ನಲ್ಲಿ ಭಾಗವಹಿಸುವ ವಿದೇಶಿ ಆಟಗಾರರಿಗೆ ಎಚ್ಚರಿಕೆ

ವಾರ್ನರ್, ಸ್ಮಿತ್‌ಗೆ ಪಾಕ್ ಉಗ್ರರಿಂದ ಬೆದರಿಕೆ

ಕರಾಚಿ: ಮಾರ್ಚ್ 26ರಂದು ಆರಂಭವಾಗಲಿರುವ 11ನೇ ಆವೃತ್ತಿಯ ಪಾಕಿಸ್ತಾನ ಸೂಪರ್ ಲೀಗ್ ಟೂರ್ನಿಗೆ ತೆಹ್ರಿಕ್-ಎ-ತಾಲಿಬಾನ್ ಪಾಕಿಸ್ತಾನ್ (ಟಿಟಿಪಿ) ಎಚ್ಚರಿಕೆ ನೀಡಿದ್ದು, ವಿದೇಶಿ ಆಟಗಾರರು ಪಂದ್ಯಾವಳಿಯಿಂದ ತಕ್ಷಣವೇ ಹಿಂದೆ ಸರಿಯುವಂತೆ ಸೂಚಿಸಿದೆ.

'ಸಂಬಂಧಿತ ಕ್ರಿಕೆಟ್ ಮಂಡಳಿಗಳು ತಮ್ಮ ಆಟಗಾರರನ್ನು ಪಾಕಿಸ್ತಾನಕ್ಕೆ ಕಳುಹಿಸದಂತೆ ನಾವು ಸಲಹೆ ನೀಡಲು ಬಯಸುತ್ತೇವೆ. ಅವರಿಗೆ ಏನಾದರೂ ಸಂಭವಿಸಿದರೆ, ಅದು ನಮ್ಮ ಜವಾಬ್ದಾರಿಯಲ್ಲ. ನಾವು ಈಗಾಗಲೇ ಅವರಿಗೆ ಎಚ್ಚರಿಕೆ ನೀಡಿದ್ದೇವೆ' ಎಂದು ತೆಹ್ರಿಕ್-ಎ-ತಾಲಿಬಾನ್ ಪಾಕಿಸ್ತಾನ್ (ಟಿಟಿಪಿ) ಬಣದ ಜಮಾತ್-ಉಲ್-ಅಹ್ರಾರ್‌ನ ಹಿರಿಯ ಕಮಾಂಡರ್ ಹೇಳಿದ್ದಾರೆ.

ವಿದೇಶಿ ಕ್ರೀಡಾಪಟುಗಳನ್ನು ನೇರವಾಗಿ ಉದ್ದೇಶಿಸಿ ಮಾತನಾಡಿದ ಮನ್ಸೂರ್, ಪಿಎಸ್‌ಎಲ್‌ನಲ್ಲಿ ಭಾಗವಹಿಸುವವರಿಗೆ, ವಿಶೇಷವಾಗಿ ವಿದೇಶಿ ಆಟಗಾರರಿಗೆ ನಾವು ಸ್ಪಷ್ಟ ಮತ್ತು ತುರ್ತು ಸಂದೇಶವನ್ನು ನೀಡಲು ಬಯಸುತ್ತೇವೆ, ಅದೇನೆಂದರೆ ದೇಶದ ಪ್ರಸ್ತುತ ಆಂತರಿಕ ಭದ್ರತೆ ಮತ್ತು ರಾಜಕೀಯ ಭೂದೃಶ್ಯವು ಅಸ್ಥಿರ ಮತ್ತು ಅನಿಶ್ಚಿತವಾಗಿದೆ.

ಮಿಲಿಟರಿ ಕಾರ್ಯಾಚರಣೆಗಳು ಮತ್ತು ನಾಗರಿಕ ಅಶಾಂತಿಯು ಪ್ರದೇಶದ ಗಮನಾರ್ಹ ಭಾಗಗಳಲ್ಲಿ ಪ್ರಾಬಲ್ಯ ಹೊಂದಿರುವ ವಾತಾವರಣದಲ್ಲಿ, ಅಂತಾರಾಷ್ಟ್ರೀಯ ಕ್ರೀಡಾಪಟುಗಳ ಸುರಕ್ಷತೆಯನ್ನು ಖಾತರಿಪಡಿಸಲಾಗುವುದಿಲ್ಲ.

ಈ ಭೀಕರ ಸಂದರ್ಭಗಳನ್ನು ಗಮನಿಸಿದರೆ, ನಿಮ್ಮ ವೈಯಕ್ತಿಕ ಭದ್ರತೆಗೆ ಆದ್ಯತೆ ನೀಡಿ ಮತ್ತು ತಕ್ಷಣವೇ ಪಂದ್ಯಾವಳಿಯಿಂದ ಹಿಂದೆ ಸರಿಯುವಂತೆ ನಾವು ಬಲವಾಗಿ ಸಲಹೆ ನೀಡುತ್ತೇವೆ. ಪ್ರಸ್ತುತ ಯಾವುದೇ ಶಾಂತಿಯುತ ಕ್ರೀಡಾ ಚಟುವಟಿಕೆಗೆ ಪಾಕ್ ಯೋಗ್ಯವಾಗಿಲ್ಲ ಎಂದರು.

ಆಸ್ಟ್ರೇಲಿಯಾದ ಆಟಗಾರರಾದ ಡೇವಿಡ್ ವಾರ್ನರ್ ಪಿಎಸ್‌ಎಲ್ ಫ್ರಾಂಚೈಸಿಯಾದ ಕರಾಚಿ ಕಿಂಗ್ಸ್ ತಂಡವನ್ನು ಮುನ್ನಡೆಸಲಿದ್ದಾರೆ. ಸ್ಟೀವ್ ಸ್ಮಿತ್ ಅವರು ಮುಲ್ತಾನ್ ಸುಲ್ತಾನ್ಸ್ ತಂಡವನ್ನು ಪ್ರತಿನಿಧಿಸುವ ಮೂಲಕ ಟೂರ್ನಿಮೆಂಟ್‌ಗೆ ಪದಾರ್ಪಣೆ ಮಾಡಲಿದ್ದಾರೆ.

ಪಾಕಿಸ್ತಾನ್ ಸೂಪರ್ ಲೀಗ್ ಟೂರ್ನಿ ಪಂದ್ಯಾವಳಿ ಮಾರ್ಚ್ 26ರಿಂದ ಪ್ರಾರಂಭವಾಗಲಿದ್ದು, 44 ಪಂದ್ಯಗಳು ಲಾಹೋರ್ ಮತ್ತು ಕರಾಚಿಯಲ್ಲಿ ನಡೆಯಲಿವೆ. ಉದ್ಘಾಟನಾ ಸಮಾರಂಭವನ್ನೂ ರದ್ದುಪಡಿಸಲಾಗಿದ್ದು, ಭದ್ರತಾ ಕಾರಣದಿಂದ ಪಂದ್ಯಗಳನ್ನು ಖಾಲಿ ಕ್ರೀಡಾಂಗಣದಲ್ಲಿ ನಡೆಸಲು ಪಾಕ್ ಕ್ರಿಕೆಟ್ ಮಂಡಳಿ ನಿರ್ಧರಿಸಿದೆ.

ಆದಿತ್ಯ ಧಾರ್ ನಿರ್ದೇಶನದಲ್ಲಿ ಅಕ್ಷರಧಾಮ

ಧುರಂಧರ್ ಭರ್ಜರಿ ಯಶಸ್ಸು ಕಂಡಿದೆ. ಕಳೆದ ವರ್ಷ ಬಿಡುಗಡೆಯಾಗಿದ್ದ ಧುರಂಧರ್ ಮೊದಲ ಭಾಗ ಬರೋಬ್ಬರಿ ಸಾವಿರದ ಇನ್ನೂರ ಐವತ್ತು ಕೋಟಿಗೂ ಹೆಚ್ಚು ಗಳಿಸಿತ್ತು. ಇನ್ನು ಧುರಂಧರ್ 2 ಬಿಡುಗಡೆಯಾದ ನಾಲ್ಕೇ ದಿನಗಳಲ್ಲಿ ಐನೂರು ಕೋಟಿ ಕ್ಲಬ್ ಸೇರಿದೆ. ದೇಶ ವಿದೇಶಗಳಲ್ಲಿಯೂ ಸಖತ್ ಸದ್ದು ಮಾಡುತ್ತಿದೆ. ಹೀಗಿರುವಾಗಲೇ ಧುರಂಧರ್ ನಿರ್ದೇಶಕ ಆದಿತ್ಯ ಧಾರ್ ನಿರ್ದೇಶನದ ಮುಂದಿನ ಸಿನಿಮಾ ಯಾವುದು, ಆ ಚಿತ್ರದಲ್ಲಿ ಯಾರು ನಾಯಕನಾಗಿ ನಟಿಸಬಹುದು ಎಂಬ ಚರ್ಚೆ ಶುರುವಾಗಿದೆ. ಸದ್ಯ ಧುರಂಧರ್ ಗೆಲುವಿನ ಖುಷಿಯಲ್ಲಿರುವ ಆದತ್ಯ ಧಾರ್, ಮುಂದಿನ ಚಿತ್ರವನ್ನು ಇನ್ನೂ ಘೋಷಿಸಲಿಲ್ಲ. ಆದರೆ ಮುಂದಿನ ಚಿತ್ರಕ್ಕಾಗಿ ಕಥೆ ಸಿದ್ಧ ಮಾಡಿಟ್ಟುಕೊಂಡಿದ್ದಾರೆ.

ನಿರ್ದೇಶಕ ಆದಿತ್ಯ ಈ ಹಿಂದೆ ಉರಿ ಚಿತ್ರವನ್ನು ತೆರೆಗೆ ತಂದಿದ್ದರು. ಆ ಬಳಿಕ ಅಕ್ಷರಧಾಮ ಚಿತ್ರದ ಕಥೆ ಹೆಣೆದು ಆ್ಯಕ್ಷನ್ ಕಟ್ ಹೇಳಲು ತಯಾರಿ ನಡೆಸಿದ್ದರು. ಈ ಚಿತ್ರದಲ್ಲಿ ಟಾಲಿವುಡ್ ನಟ ಅಲ್ಲು ಅರ್ಜುನ್

ನಟಿಸುವುದು ಬಹುತೇಕ ಖಚಿತವಾಗಿತ್ತು. ಆದರೆ ಅಲ್ಲು, ಪುಷ್ಪ ಚಿತ್ರದಲ್ಲಿ ಬ್ಯುಸಿಯಾಗಿದ್ದರಿಂದ ಅಕ್ಷರಧಾಮ ಸಿನಿಮಾ ಸೆಟ್ಟೇರಲಿಲ್ಲ. ಅದೇ ಹೊತ್ತಿಗೆ ಆದಿತ್ಯ, ಧುರಂಧರ್ ಚಿತ್ರವನ್ನು ಕೈಗೆತ್ತಿಕೊಂಡರು. ಧುರಂಧರ್‌ಗಾಗಿ ಹಗಲಿರುಳು ಶ್ರಮಿಸಿದರು. ಅವರ ಶ್ರಮಕ್ಕೆ ಈಗ ಪ್ರತಿಫಲ ಸಿಕ್ಕಿದೆ.

ಧುರಂಧರ್ ಸೂಪರ್ ಹಿಟ್ ಆಗಿದೆ. ಆದಿತ್ಯ ಧಾರ್ ಭಾರತೀಯ ಚಿತ್ರರಂಗದ ಸ್ಟಾರ್ ನಿರ್ದೇಶಕರ ಸಾಲಿನಲ್ಲಿ ಗುರುತಿಸಿಕೊಂಡಿದ್ದಾರೆ. ಆದಿತ್ಯ ನಿರ್ದೇಶನದ ಸಿನಿಮಾದಲ್ಲಿ ನಟಿಸಬೇಕು ಎಂದು ಹಲವು ನಟರು ತುದಿಗಾಲಲ್ಲಿ ನಿಂತಿದ್ದಾರೆ. ಇನ್ನೇನು ಅಕ್ಷರಧಾಮ ಚಿತ್ರ ಸೆಟ್ಟೇರಲಿದ್ದು, ಈ ಚಿತ್ರದಲ್ಲಿ ಅಲ್ಲು ಅರ್ಜುನ್ ನಟಿಸಲಿದ್ದಾರೆ ಎನ್ನುವ ಮಾಹಿತಿಯೂ ಇದೆ. ಅಲ್ಲು ಅರ್ಜುನ್ ಸದ್ಯ ಅಟ್ಲಿ ನಿರ್ದೇಶನ ಮಾಡುತ್ತಿರುವ ಸಿನಿಮಾದಲ್ಲಿ ಅಭಿನಯಿಸುತ್ತಿದ್ದು, ಆ ಬಳಿಕ ಆದಿತ್ಯ ಧಾರ್ ತಂಡ ಸೇರಲಿದ್ದಾರಂತೆ. ಅಕ್ಷರಧಾಮ ಕೂಡ ನೈಜ ಘಟನೆಯನ್ನು ಆಧರಿಸಿದ ಕಥೆ ಹೆಣೆಯಾಗಿದ್ದು, ಅದ್ದೂರಿಯಾಗಿ ಮೂಡಿಬರಲಿದೆ.

ಪೆದ್ದಿಯಲ್ಲಿ ಮೃಣಾಲ್

ಈಗೆಲ್ಲಾ ಪ್ಯಾನ್ ಇಂಡಿಯಾ ಸಿನಿಮಾಗಳ ಜಮಾನ. ಅಂತೆಯೇ ಈ ಸಿನಿಮಾಗಳಲ್ಲಿ ಐಟಂ ಸಾಂಗ್‌ಗಳು ಕೂಡ ಪ್ರಮುಖವಾಗಿರುತ್ತವೆ. ಈ ಐಟಂ ಸಾಂಗ್‌ಗಳಲ್ಲಿ ಸ್ಟಾರ್ ನಟಿಯರೇ ಹೆಜ್ಜೆ ಹಾಕುತ್ತಿದ್ದಾರೆ. ತಮನ್ನಾ, ನೂರಾ ಫತೇಹಿ, ಆಯೇಷಾ ಖಾನ್, ಸಮಂತಾ .. ಹೀಗೆ ಹಲವರು ಹಾಡಿನಲ್ಲಿ ಕುಣಿದು ಚಿತ್ರಕ್ಕೆ ಮತ್ತಷ್ಟು ಮೆರುಗು ತುಂಬಿದ್ದಾರೆ. ಈಗ ರಾಮ್ ಚರಣ್ ಅಭಿನಯದ ಪೆದ್ದಿ ಚಿತ್ರದಲ್ಲಿಯೂ ಒಂದು ಅದ್ಭುತ ಐಟಂ ಸಾಂಗ್ ಇದೆ. ಈ ಹಾಡಿನಲ್ಲಿ ಯಾರು ಕಾಣಿಸಿಕೊಳ್ಳಬಹುದು ಎಂಬ ಕುತೂಹಲ ಸಿನಿಪ್ರಿಯರಲ್ಲಿದೆ.

ರಾಮ್ ಚರಣ್ ಅಭಿನಯದ ಪೆದ್ದಿ ಚಿತ್ರದ ಹಾಡುಗಳು ಈಗಾಗಲೇ ಬಿಡುಗಡೆಯಾಗಿದ್ದು ಗಮನಸೆಳೆದಿವೆ. ಎಲ್ಲಾ ಹಾಡುಗಳು ಸಂಗೀತ ಪ್ರಿಯರ ಮನಗೆದಿವೆ. ಹಾಗಾಗಿ ನಿರ್ದೇಶಕ ಬುಚ್ಚಿಬಾಬು ಸನ ಚಿತ್ರದಲ್ಲಿ ಐಟಂ ಸಾಂಗ್ ಸೇರಿಸಲು ಸಿದ್ಧತೆ ನಡೆಸಿದ್ದಾರೆ. ಮೊದಲು ಈ ಹಾಡಿಗಾಗಿ ರಶ್ಮಿಕಾರನ್ನು ಕರೆತರುವ ಪ್ಲಾನ್ ಇತ್ತು. ಆದರೆ ರಶ್ಮಿಕಾ ಮದುವೆಯ ಬ್ಯುಸಿಯಲ್ಲಿದ್ದುದರಿಂದ ಅದು ಸಾಧ್ಯವಾಗಲಿಲ್ಲ. ಹಾಗಾಗಿ ಈಗ ಮೃಣಾಲ್ ಠಾಕೂರ್ ಅವರಿಗೆ ಚಿತ್ರತಂಡ ಮಣೆ ಹಾಕಿದೆ. ಸೀತಾರಾಮಂ ಚಿತ್ರದ ಮೂಲಕ ಜನಪ್ರಿಯತೆ ಪಡೆದಿರುವ ಮೃಣಾಲ್‌ಗೆ ಸಾಕಷ್ಟು ಅಭಿಮಾನಿಗಳಿದ್ದಾರೆ. ಹಾಗಾಗಿಯೇ ಪೆದ್ದಿ ಚಿತ್ರದ ಹಾಡಿಗೆ ಹೆಜ್ಜೆ ಹಾಕಲು ಮೃಣಾಲ್ ಅವರನ್ನು ಕರೆತರಲಾಗುತ್ತಿದೆ. ಹಾಗಾಗಿ ಸಿನಿಮಾದ ಬಗ್ಗೆ ಮತ್ತಷ್ಟು ನಿರೀಕ್ಷೆ ಹೆಚ್ಚಾಗಿದೆ. ಪೆದ್ದಿ ಚಿತ್ರದ ಹಾಡುಗಳಿಗೆ ಖ್ಯಾತ ಸಂಗೀತ ನಿರ್ದೇಶಕ ಎ.ಆರ್.ರೆಹಮಾನ್ ಸಂಗೀತ ಸಂಯೋಜಿಸಿದ್ದಾರೆ. ಇದು ಚಿತ್ರದ ಪ್ಲಸ್ ಪಾಯಿಂಟ್ ಆಗಿದೆ. ರೆಹಮಾನ್ ಹಾಡಿನ ಮೂಲಕವೇ ಮೋಡಿ ಮಾಡುತ್ತಿದ್ದಾರೆ.

ಪೆದ್ದಿ ಗ್ರಾಮೀಣ ಸೊಗಡಿನ ಕಥೆಯನ್ನು ಒಳಗೊಂಡಿದ್ದು, ಹಳ್ಳಿಯಲ್ಲಿ ನಡೆಯುವ ಕ್ರಿಕೆಟ್ ಆಟದ ಸುತ್ತ ಸ್ಟೋರಿ ಸಾಗಲಿದೆ. ಜಾನ್ವಿ ಕಪೂರ್ ನಾಯಕಿಯಾಗಿ ನಟಿಸಿದ್ದು, ಅಪ್ಪಟ ಹಳ್ಳಿ ಹುಡುಗಿಯಾಗಿ ಕಂಗೊಳಿಸಿದ್ದಾರೆ. ಹ್ಯಾಟ್ರಿಕ್ ಹೀರೊ ಶಿವರಾಜ್ ಕುಮಾರ್ ಪ್ರಮುಖ ಪಾತ್ರ ನಿರ್ವಹಿಸುತ್ತಿದ್ದು, ಅವರ ಲುಕ್ ಕುತೂಹಲ ಮೂಡಿಸಿದೆ. ಇನ್ನು ಜಗಪತಿ ಬಾಬು ಸೇರಿದಂತೆ ದೊಡ್ಡ ತಾರಾಬಳಗವೇ ಚಿತ್ರದಲ್ಲಿದೆ.

ಕುಂದಾಪುರದಲ್ಲಿ ದೇವಿ ಮಹಾತ್ಮೆ

ಉಡುಪಿ ಜಿಲ್ಲೆಯ ಕಮಲಶಿಲೆಯ ಬ್ರಹ್ಮಿ ದೇಗುಲದಲ್ಲಿ ಮುಹೂರ್ತ ನೆರವೇರಿಸಿದ್ದ ದೇವಿ ಮಹಾತ್ಮೆ ಸಿನಿಮಾ ತಂಡ ಇದೀಗ ಮೊದಲ ಹಂತದ ಶೂಟಿಂಗ್ ಮುಕ್ತಾಯಗೊಳಿಸಿದೆ. ಕುಂದಾಪುರ ಸುತ್ತಮುತ್ತ ಸುಂದರ ತಾಣದಲ್ಲಿ ಚಿತ್ರೀಕರಣ ನಡೆಸಲಾಗಿದೆ. ಹಿರಿಯ ನಟ ರಂಗಾಯಣ ರಘು ಸೇರಿದಂತೆ ಹಲವು ಕಲಾವಿದರು ಚಿತ್ರೀಕರಣ ಪಾಲ್ಗೊಂಡಿದ್ದರು. ಮೊದಲ ಹಂತದ ಮುಗಿಸಿರುವ ಸಿನಿಮಾ ತಂಡ, ಶೀಘ್ರದಲ್ಲಿಯೇ ದ್ವಿತೀಯ ಹಂತದ ಚಿತ್ರೀಕರಣ ಆರಂಭಿಸಲಿದೆ. ಈ ಹಿಂದೆ ಮರ್ಯಾದೆ ಪ್ರಶ್ನೆ ಚಿತ್ರವನ್ನು ನಿರ್ದೇಶಿಸಿದ್ದ ನಾಗರಾಜ್ ಸೋಮಯಾಜಿ ಈ ಚಿತ್ರಕ್ಕೂ ಕಥೆ ಬರೆದು ಆ್ಯಕ್ಷನ್ ಕಟ್ ಹೇಳುತ್ತಿದ್ದಾರೆ. ದೇವಿ ಮಹಾತ್ಮೆ ಚಿತ್ರದ ಮೂಲಕ ಕಾಮಿಡಿ ಥ್ರಿಲ್ಲರ್ ಕಥೆಯನ್ನು ಪ್ರೇಕ್ಷಕರ ಮುಂದಿಡಲಿದ್ದಾರೆ. ಬಿಸಿಲಲ್ಲಿ ಕೆಲಸ ಮಾಡುವುದು ನಿಜವಾಗಿಯೂ ಸಾಹಸ. ಅದರಲ್ಲಿಯೂ ಕುಂದಾಪುರ ಬಿಸಿಲು ಝಳದಲ್ಲಿ ಇಡೀ ತಂಡ ಉತ್ಸಹದಿಂದ ಕೆಲಸ ಮಾಡಿದೆ. ಕಡಿಮೆ ತಾಂತ್ರಿಕ ವರ್ಗದೊಂದಿಗೆ ನಿರ್ಮಾಪಕರಿಗೆ ಹೊರೆಯಾಗದಂತೆ ಚಿತ್ರೀಕರಣ ನಡೆಸಲಾಗಿದೆ ಎಂದು ನಿರ್ದೇಶಕ ನಾಗರಾಜ್ ಸೋಮಯಾಜಿ ಹೇಳುತ್ತಾರೆ. ಯುವಿಜಿ ಸ್ಟುಡಿಯೊ ಬ್ಯಾನರ್‌ನಲ್ಲಿ ವಿದ್ಯಾ ಗಾಂಧಿರಾಜನ್ ಸಿನಿಮಾಗೆ ಬಂಡವಾಳ ಹೂಡಲಿದ್ದಾರೆ. ಗಾಂಧಿರಾಜನ್ ನಿರ್ಮಾಣದಲ್ಲಿ ಸಾಥ್ ಕೊಟ್ಟಿದ್ದಾರೆ. ಎಸ್ ಕೆ ರಾವ್ ಛಾಯಾಗ್ರಹಣ ಹಾಗೂ ಲಿಖಿತ್ ಪ್ರಸಾದ್.ಕೆ.ಶೆಟ್ಟಿ ಸಂಗೀತ ನಿರ್ದೇಶನ ದೇವಿ ಮಹಾತ್ಮೆ ಚಿತ್ರಕ್ಕಿದೆ.

ಕೆಡಿ-ಪೆದ್ದಿ ಜಿದ್ದಾ ಜಿದ್ದಿ

ಟಾಕ್ಸಿಕ್ ಚಿತ್ರದ ಬಿಡುಗಡೆಯ ದಿನಾಂಕ ಮುಂದೂಡಿಕೆಯಾದ್ದರಿಂದ ಧುರಂಧರ್ ಜತೆಗೆ ಸ್ಟಾರ್ ವಾರ್ ತಪ್ಪಿದೆ. ಆದರೆ ಏಪ್ರಿಲ್ ನಲ್ಲಿ ಮತ್ತೊಮ್ಮೆ ಸ್ಟಾರ್ ವಾರ್ ಗೆ ವೇದಿಕೆ ಸಿದ್ಧವಾಗಿದೆ. ಬೇಸಿಗೆಯ ರಜೆಯ ಸಂದರ್ಭದಲ್ಲಿ ಹಲವು ಹೈಬಜೆಟ್ ಸಿನಿಮಾಗಳು ತೆರೆಗೆ ಬರುತ್ತಿದ್ದು, ಬಾಕ್ಸ್ ಆಫೀಸಲ್ಲಿಯೂ ಪೈಪೋಟಿ ನಡೆಸಲಿವೆ. ಅದರಲ್ಲಿ ಕೆಡಿ ಹಾಗೂ ಪೆದ್ದಿಯ ನಡುವೆ ಜಿದ್ದಾಜಿದ್ದಿ ಶುರುವಾಗಲಿದೆ.

ಜೋಗಿ ಪ್ರೇಮ್ ನಿರ್ದೇಶನದ ಕೆಡಿ ಆರಂಭದಿಂದಲೂ ನಿರೀಕ್ಷೆ ಹೆಚ್ಚಿಸಿದೆ. ಧ್ರುವ ಸರ್ಜಾ ನಾಯಕನಾಗಿ ನಟಿಸಿರುವ ಈ ಚಿತ್ರದಲ್ಲಿ ಬಾಲಿವುಡ್ ನಟ ಸಂಜಯ್ ದತ್, ಶಿಲ್ಪಾ ಶೆಟ್ಟಿ, ರವಿಚಂದ್ರನ್, ರಮೇಶ್ ಅರವಿಂದ್, ರೀಷ್ಮಾ ಹೀಗೆ ದೊಡ್ಡ ತಾರಾಬಳಗವೇ ಇದೆ. ಹಾಡಿನಲ್ಲಿಯೇ ಮನಗೆದ್ದ ಕೆಡಿಯ ಸರ್ಸೆ.. ಹಾಡು ಸಂಕಷ್ಟಕ್ಕೆ ಸಿಲುಕುವಂತೆ ಮಾಡಿದೆ. ಹಾಗಾಗಿ ಕೆಡಿ ಜನಪ್ರಿಯತೆಯ ಜತೆಗೆ ವಿವಾದಕ್ಕೂ ಕಾರಣವಾಗಿದೆ.

ಬದಲಾಗಲಿದೆ ಸಾಹಿತ್ಯ

ಸರ್ಸೆ.... ಹಾಡಿನ ಸಾಹಿತ್ಯ ಅಶ್ಲೀಲವಾಗಿದೆ ಎಂಬ ಆರೋಪ ಚಿತ್ರತಂಡದ ಮೇಲಿದೆ. ಹಾಗಾಗಿ ಹಿಂದಿಯಲ್ಲಿ ಈ ಹಾಡನ್ನು ತೆಗೆದು ಹಾಕಲಾಗಿದೆ. ಇದು ಚಿತ್ರತಂಡಕ್ಕೆ ಹಿನ್ನಡೆಯಾಗಿದೆ. ಆದರೆ ಈ ಹಾಡಿನ ಸಾಹಿತ್ಯ ಬದಲಾಯಿಸಲಾಗುವುದು ಎಂದು ಪ್ರೇಮ್ ಹೇಳಿದ್ದಾರೆ. ಯಾಕೆಂದರೆ ಈ ಹಾಡು ಚಿತ್ರದಲ್ಲಿ ಪ್ರಮುಖವಾಗಿದ್ದು, ಬಾಲಿವುಡ್ ಬೆಡಗಿ ನೂರಾ ಫತೇಹಿ ಹಾಡಿನಲ್ಲಿ ಹೆಜ್ಜೆ ಹಾಕಿದ್ದರಾರೆ.

ಬರಲಿದೆ ಕೆಡಿ 2: ಕೆಡಿ ಭೂಗತ ಲೋಕದ ಕಥೆಯನ್ನು ಒಳಗೊಂಡಿದೆ. ಅಂಡರ್ ವರ್ಲ್ಡ್ ಡಾನ್ ಕಾಳಿದಾಸನ ಕಥೆ ತೆರೆಯಲ್ಲಿ ಸಾಗಲಿದೆ. ಎಪ್ಪತ್ತು ಎಂಬತ್ತರ ಕಾಲ ಘಟ್ಟದ ಕಥೆ ಇದಾಗಿದ್ದು, ರೆಟ್ರೋ ಶೈಲಿಯಲ್ಲಿ ಮೂಡಿಬಂದಿದೆ. ಕೆಡಿ ಅದಾಗಲೇ ಚಿತ್ರರಂಗದಲ್ಲಿ ಸದ್ದು ಮಾಡುತ್ತಿದ್ದು, ಮುಂದೆ ಕೆಡಿ ಭಾಗ 2 ಕೂಡ ಬರಲಿದೆ. ನಿರ್ದೇಶಕ ಪ್ರೇಮ್ ಅದಾಗಲೇ ದ್ವಿತೀಯ ಭಾಗದ ಕಥೆ ಹೆಣೆದಿದ್ದಾರೆ.

ಈ ನಡುವೆ ಪೆದ್ದಿ ಕೆಡಿಗೆ ಪೈಪೋಟಿ ಕೊಡಲು ಸಿದ್ಧವಾ ಗಿದೆ. ಏಪ್ರಿಲ್30 ರಂದೇ ಎರಡೂ ಸಿನಿಮಾಗಳು ತೆರೆಗೆ ಬರಲಿವೆ. ಇದರಲ್ಲಿ ಕೆಡಿಯೇ ಎಲ್ಲರ ಅಚ್ಚು ಮೆಚ್ಚಿನ ಸಿನಿಮಾವಾಗಲಿದೆ ಎಂಬ ಅಭಿಪ್ರಾಯ ಸಿನಿಪ್ರಿಯರಿಂದ ವ್ಯಕ್ತವಾಗುತ್ತಿದೆ.